



Państwowy Instytut Geologiczny
Państwowy Instytut Badawczy

państwowa służba geologiczna
państwowa służba hydrogeologiczna



**SPECYFIKACJA
ISTOTNYCH WARUNKÓW ZAMÓWIENIA**

w postępowaniu o udzielenie zamówienia publicznego prowadzonym w trybie

PRZETARGU NIEOGRANICZONEGO

na podstawie art. 39 ustawy z 29 stycznia 2004 r. - Prawo zamówień publicznych
(t.j. Dz. U. z 2019 r., poz.1843 ze zm.), o wartości szacunkowej zamówienia
poniżej 5 350 000,00 EURO.

Sygn. postępowania: EZP-240-90/2020

PRZEDMIOT ZAMÓWIENIA:

Zakup hali namiotowej o powierzchni 800 m² (wykonanie projektu, dostarczenie, rozładunek, przygotowanie terenu i montaż w wyznaczonym miejscu) do Archiwum Próbek Geologicznych w Leszczach

ZATWIERDZAM:
(dokument podpisany elektronicznie)

Pełnomocnik Dyrektora PIG-PIB
ds. Zamówień Publicznych

Mariola Siwek

Warszawa, dnia 17.12.2020 r.

Użyte w niniejszym dokumencie skróty i sformułowania oznaczają:

1. „ustawa Pzp” – ustawę z 29 stycznia 2004 r. - Prawo zamówień publicznych (t.j. Dz. U. z 2019 r., poz. 1843, ze zm.);
2. „SIWZ” – niniejszą Specyfikację Istotnych Warunków Zamówienia;
3. „Zamawiający” lub „PIG-PIB” – Państwowy Instytut Geologiczny – Państwowy Instytut Badawczy;
4. „Wykonawca” – zgodnie z definicją zawartą w art. 2 pkt 11) ustawy Pzp.

1. ZAMAWIAJĄCY

Państwowy Instytut Geologiczny – Państwowy Instytut Badawczy
ul. Rakowiecka 4, 00-975 Warszawa,
NIP: 525-000-80-40, REGON: 000332133

wpisany do rejestru przedsiębiorców Krajowego Rejestru Sądowego prowadzonego przez Sąd Rejonowy dla m. st. Warszawy w Warszawie, XIII Wydział Gospodarczy Krajowego Rejestru Sądowego pod nr KRS 0000122099.

2. TRYB UDZIELENIA ZAMÓWIENIA

Postępowanie o udzielenie niniejszego zamówienia prowadzone jest w trybie przetargu nieograniczonego o szacunkowej wartości zamówienia poniżej 5 350 000,00 euro, zgodnie z przepisami ustawy Pzp.

3. OPIS PRZEDMIOTU ZAMÓWIENIA

- 3.1. Przedmiotem zamówienia jest **Zakup hali namiotowej o powierzchni 800 m² (wykonanie projektu, dostarczenie, rozładunek, przygotowanie terenu i montaż w wyznaczonym miejscu) do Archiwum Próbek Geologicznych w Leszczach.**
- 3.2. Szczegółowy opis przedmiotu zamówienia został zawarty w:
 - 3.2.1. załączniku nr 1- do SIWZ – Program funkcjonalno-użytkowy (dalej PFU),
 - 3.2.2. załączniku nr 2 do SIWZ – Istotne postanowienia umowy.
- 3.3. Oznaczenie przedmiotu zamówienia wg Wspólnego Słownika Zamówień (CPV):
45223800-9 Montaż i wznoszenie gotowych konstrukcji
45111200-0 Roboty w zakresie przygotowania terenu pod budowę i roboty ziemne.
- 3.4. Na podstawie art. 29 ust. 3a ustawy Pzp Zamawiający wymaga, aby Wykonawca lub podwykonawca zatrudniał na umowę o pracę, stosownie do treści art. 22 § 1 ustawy z dnia 26 czerwca 1974 roku Kodeks pracy (t.j. Dz. U. z 2020. poz. 1320), osoby wykonujące bezpośrednio w trakcie realizacji zamówienia czynności w zakresie wykonywania robót budowlanych, tj. prac związanych z robotami ogólnobudowlanymi, prac związanych z montażem konstrukcji.
 - 3.4.1. W trakcie realizacji przedmiotu zamówienia Zamawiający uprawniony jest do wykonywania czynności kontrolnych wobec Wykonawcy odnośnie spełnienia przez Wykonawcę lub podwykonawcę wymogu zatrudnienia na podstawie umowy o pracę osób wykonujących czynności wskazanych w pkt 3.4. SIWZ Zamawiający uprawniony jest w szczególności do:
 - 3.4.1.1. żądania oświadczeń i dokumentów w zakresie spełnienia przez Wykonawcę lub podwykonawcę ww. wymogów i dokonywania ich oceny;
 - 3.4.1.2. żądania wyjaśnień w przypadku wątpliwości w zakresie potwierdzenia przez Wykonawcę lub podwykonawcę spełnienia wskazanych powyżej wymogów;
 - 3.4.1.3. przeprowadzania kontroli na miejscu realizacji przedmiotu umowy.
 - 3.4.2. W trakcie realizacji przedmiotu zamówienia Wykonawca zobowiązany jest, na każde pisemne wezwanie Zamawiającego i w terminie w tym wezwaniu wskazanym przedłożyć Zamawiającemu dowody w celu potwierdzenia wymogu zatrudnienia na podstawie umowy o pracę przez Wykonawcę lub podwykonawcę osób wykonujących pracę w zakresie o którym mowa w pkt. 3.4. SIWZ, w tym w szczególności:

- 3.4.2.1. oświadczenie Wykonawcy lub podwykonawcy o zatrudnieniu na podstawie umowy o pracę osób, o których mowa w pkt 3.4 SIWZ, które powinno zawierać w szczególności dokładne określenie podmiotu składającego oświadczenie, datę oświadczenia, wskazanie, że objęte wezwaniem czynności wykonują osoby zatrudnione na podstawie umowy o pracę wraz ze wskazaniem liczby tych osób, imion i nazwisk, rodzaju umowy o pracę i wymiaru etatu oraz podpis osoby uprawnionej do złożenia oświadczenia w imieniu Wykonawcy lub podwykonawcy;
 - 3.4.2.2. poświadczony za zgodność z oryginałem odpowiednio przez Wykonawcę lub podwykonawcę kopie umów o pracę osób wykonujących czynności, których dotyczy oświadczenie Wykonawcy lub podwykonawcy, o którym mowa w pkt 1, wraz z dokumentami regulującymi zakres obowiązków, jeżeli zostały sporządzone, przy czym kopie umów o pracę powinny zawierać jedynie informacje takie jak: imię i nazwisko pracownika, data zawarcia umowy, rodzaj umowy o pracę i wymiar etatu. Pozostałe dane osobowe powinny zostać zanonimizowane w sposób zapewniający ochronę danych osobowych pracowników Wykonawcy, zgodnie z obowiązującymi przepisami o ochronie danych osobowych, w szczególności z uwzględnieniem zasady minimalizmu określonej w art. 5 w rozporządzeniu Parlamentu Europejskiego i Rady (UE) 2016/679 z dnia 27 kwietnia 2016 r. w sprawie ochrony osób fizycznych w związku z przetwarzaniem danych osobowych i w sprawie swobodnego przepływu takich danych oraz uchylenia dyrektywy 95/46/WE (ogólne rozporządzenie o ochronie danych), opublikowanego w Dz. Urz. UE z 04.05.2016 L 119/1, zwanego dalej RODO;
 - 3.4.2.3. zaświadczenie właściwego oddziału ZUS potwierdzające opłacenie przez Wykonawcę lub podwykonawcę składek na ubezpieczenia społeczne i zdrowotne z tytułu zatrudnienia na podstawie umów o pracę za ostatni okres rozliczeniowy;
 - 3.4.2.4. poświadczoną za zgodność z oryginałem przez Wykonawcę lub podwykonawcę kopię dowodu potwierdzającego zgłoszenie pracownika przez pracodawcę do ubezpieczeń zanonimizowaną w sposób zapewniający ochronę danych osobowych pracowników, zgodnie z RODO. Imię i nazwisko pracownika nie podlegają anonimizacji.
- 3.4.3. Niezłożenie przez Wykonawcę w wyznaczonym przez Zamawiającego terminie żądanych przez Zamawiającego dowodów w celu potwierdzenia spełnienia przez Wykonawcę lub podwykonawcę wymogu zatrudnienia na podstawie umowy o pracę traktowane będzie jako niespełnienie przez Wykonawcę lub podwykonawcę wymogu zatrudnienia na podstawie umowy o pracę osób wykonujących przedmiot umowy.

3.5. Zaleca się, aby Wykonawcy dokonali wizji lokalnej terenu w celu zapoznania się i dokonania oceny stanu faktycznego, dokumentów i informacji dotyczących niniejszego postępowania.

4. TERMIN WYKONANIA ZAMÓWIENIA

Prace objęte niniejszym zamówieniem zostaną wykonane w terminie **od daty zawarcia umowy do dnia 19.03.2021 r.**

5. INNE POSTANOWIENIA

- 5.1 Zamawiający nie dopuszcza możliwości składania ofert częściowych.
- 5.2 Zamawiający nie dopuszcza możliwości składania ofert wariantowych.
- 5.3 Zamawiający nie zastrzega osobistego wykonania kluczowych części zamówienia przez Wykonawcę.
- 5.4 Zamawiający nie przewiduje przeprowadzenia aukcji elektronicznej.
- 5.5 Zamawiający nie przewiduje ustanowienia dynamicznego systemu zamówień ani zawarcia umowy ramowej.
- 5.6 Zamawiający informuje, iż zgodnie z art. 24 aa ustawy Pzp, w pierwszej kolejności dokona oceny ofert a następnie zbada czy Wykonawca, którego oferta została oceniona jako najkorzystniejsza według kryte-

riów oceny ofert określonych w SIWZ, nie podlega wykluczeniu oraz spełnia warunki udziału w postępowaniu.

6. INFORMACJA O ZAMÓWIENIACH O KTÓRYCH MOWA W ART.67 UST.1 PKT 6

Zamawiający nie przewiduje możliwości udzielania zamówień, o których mowa w art. 67 ust. 1 pkt 6 ustawy Pzp.

7. WARUNKI UDZIAŁU W POSTĘPOWANIU

7.1 O udzielenie zamówienia mogą ubiegać się Wykonawcy, którzy spełniają określone przez Zamawiającego w niniejszym rozdziale warunki udziału w postępowaniu dotyczące:

- 7.1.1 kompetencji lub uprawnień do prowadzenia określonej działalności zawodowej,
- 7.1.2 sytuacji ekonomicznej lub finansowej,
- 7.1.3 zdolności technicznej lub zawodowej.

7.2 W zakresie „zdolności technicznej lub zawodowej” Wykonawca zobowiązany jest wykazać, że:

7.2.1. w okresie ostatnich pięciu lat przed upływem terminu składania ofert, a jeżeli okres prowadzenia działalności jest krótszy – w tym okresie, wykonał, zgodnie z zasadami sztuki budowlanej i prawidłowo ukończył co najmniej **jedną robotę budowlaną, polegającą na zaprojektowaniu i montażu hali namiotowej o powierzchni minimum 500 m² o wartości nie mniejszej niż 100 000,00 zł netto.**

W przypadku złożenia przez Wykonawcę dokumentu zawierającego dane wyrażone w innych walutach niż PLN, Zamawiający przeliczy wartość wyrażoną w walucie innej niż PLN na PLN, w oparciu o średni kurs dla danej waluty, zgodnie z tabelą średnich kursów Narodowego Banku Polskiego z dnia publikacji ogłoszenia o zamówieniu w Biuletynie Zamówień Publicznych.

7.2.2. do realizacji zamówienia, będzie dysponował osobami o odpowiednich kwalifikacjach zawodowych, uprawnieniami, doświadczeniu i wykształceniu niezbędnych do prawidłowej realizacji zamówienia, w szczególności określonymi przepisami ustawy z dnia 7 lipca 1994 r. Prawo budowlane (t.j. Dz.U. z 2020 r. poz. 1333), w tym:

7.2.2.1. co najmniej **jedną osobą**, która będzie pełnić rolę **projektanta**, posiadającą **uprawnienia budowlane do projektowania bez ograniczeń w specjalności konstrukcyjno-budowlanej**, określone przepisami Ustawy z dnia 7 lipca 1994 r. Prawo budowlane (t.j. Dz. U. z 2020 r., poz. 1333)

7.2.2.2. co najmniej **jedną osobą**, która będzie pełnić rolę **kierownika robót konstrukcyjno-budowlanych**, posiadającą **uprawnienia budowlane do kierowania robotami budowlanymi bez ograniczeń w specjalności konstrukcyjno-budowlanej**, określone przepisami Ustawy z dnia 7 lipca 1994 r. Prawo budowlane (t.j. Dz. U. z 2020 r., poz. 1333)

W celu wykazania spełniania przez Wykonawcę warunków udziału w postępowaniu o których mowa w pkt 7.2.2.1. – 7.2.2.2 SIWZ, Zamawiający dopuszcza możliwość wskazania tej samej osoby w więcej niż jednej roli, jeżeli posiada uprawnienia wymagane przez Zamawiającego odpowiednio dla każdego z ww. punktów.

UWAGA:

- Stosownie do art. 12 ust. 7 ustawy Prawo budowlane, podstawą do wykonywania samodzielnych funkcji technicznych w budownictwie stanowi m.in. wpis na listę członków właściwej izby samorządu zawodowego, potwierdzony zaświadczeniem wydanym przez tę izbę.
- Zgodnie z art. 12a ww. ustawy, samodzielne funkcje techniczne w budownictwie mogą również wykonywać osoby, których odpowiednie kwalifikacje zawodowe zostały uznane na zasadach określonych w przepisach odrębnych.
- W przypadku obywateli państw członkowskich Unii Europejskiej, Konfederacji Szwajcarskiej lub państw członkowskich Europejskiego Porozumienia o Wolnym Handlu (EFTA) nabycie kwalifikacji do kierowania robotami zgodnie z przepisami kraju, w którym ww. kwalifikacje dana osoba nabyła jest równoważne z uzyskaniem odpowiednich uprawnień budowlanych na terenie Polski.

7.3. Spełnianie warunków poprzez poleganie na potencjale „innych podmiotów”.

- 7.3.1. Wykonawcy, w celu potwierdzenia spełniania warunków udziału w postępowaniu, mogą polegać na zdolnościach technicznych lub zawodowych innych podmiotów, niezależnie od charakteru prawnego łączących ich z nimi stosunków prawnych.
- 7.3.2. W odniesieniu do warunków dotyczących doświadczenia, kwalifikacji zawodowych i wykształcenia osób, Wykonawcy mogą polegać na zdolnościach innych podmiotów, jeśli podmioty te zrealizują roboty budowlane lub usługi, do realizacji których te zdolności są wymagane.
- 7.3.3. Jeżeli zdolności techniczne lub zawodowe podmiotu, na potencjale którego Wykonawca polega, nie potwierdzają spełnienia przez Wykonawcę warunków udziału w postępowaniu, lub zachodzą wobec tego podmiotu podstawy wykluczenia, o których mowa w art. 24 ust. 1 pkt 13-22 i ust. 5 pkt 1 ustawy Pzp, Zamawiający żąda, aby Wykonawca w terminie określonym przez Zamawiającego:
- 1) zastąpił ten podmiot innym podmiotem lub podmiotami lub
 - 2) zobowiązał się do osobistego wykonania odpowiedniej części zamówienia, jeżeli wykaże zdolności techniczne lub zawodowe.

7.4. Spełnianie warunków udziału przez konsorcjum.

W przypadku Wykonawców wspólnie ubiegających się o udzielenie zamówienia (konsorcjum), warunki określone w pkt 7.2 SIWZ mogą zostać spełnione przez jednego Wykonawcę lub łącznie wszystkich Wykonawców wspólnie ubiegających się o udzielenie zamówienia.

- 7.5. Zamawiający oceni spełnianie warunków udziału w postępowaniu na podstawie informacji zawartych w oświadczeniach i dokumentach.
- 7.6. Ocena spełniania warunków wymaganych od Wykonawców nastąpi wg formuły: „spełnia – nie spełnia”.

8. PODSTAWY WYKLUCZENIA

- 8.1. O udzielenie zamówienia mogą ubiegać się Wykonawcy, którzy nie podlegają wykluczeniu z postępowania na podstawie art. 24 ust. 1 ustawy Pzp,
- 8.2. oraz którzy nie podlegają wykluczeniu z postępowania na podstawie art. 24 ust. 5 pkt 1 ustawy Pzp, przy czym:
- 8.2.1. Zamawiający może wykluczyć Wykonawców w stosunku do których otwarto likwidację, w zatwierdzonym przez sąd układzie w postępowaniu restrukturyzacyjnym jest przewidziane zaspokojenie wierzycieli przez likwidację ich majątku lub sąd zarządził likwidację ich majątku w trybie art. 332 ust. 1 ustawy z dnia 15 maja 2015 r. – Prawo restrukturyzacyjne (t.j. Dz. U. z 2020 r., poz. 814) lub których upadłość ogłoszono, z wyjątkiem wykonawcy, który po ogłoszeniu upadłości zawarł układ zatwierdzony prawomocnym postanowieniem sądu, jeżeli układ nie przewiduje zaspokojenia wierzycieli przez likwidację majątku upadłego, chyba że sąd zarządził likwidację jego majątku w trybie art. 366 ust. 1 ustawy z dnia 28 lutego 2003 r. – Prawo upadłościowe (t.j. Dz. U. z 2020 r., poz. 1228).
- 8.3. Zamawiający może wykluczyć Wykonawcę na każdym etapie postępowania o udzielenie zamówienia.
- 8.4. Wykonawca, który podlega wykluczeniu na podstawie art. 24 ust. 1 pkt 13 i 14 oraz 16-20 lub ust. 5 pkt 1 ustawy Pzp, może przedstawić dowody na to, że podjęte przez niego środki są wystarczające do wykazania jego rzetelności, w szczególności udowodnić naprawienie szkody wyrządzonej przestępstwem lub przestępstwem skarbowym, zadośćuczynienie pieniężne za doznaną krzywdę lub naprawienie szkody, wyczerpujące wyjaśnienie stanu faktycznego oraz współpracę z organami ścigania oraz podjęcie konkretnych środków technicznych, organizacyjnych i kadrowych, które są odpowiednie dla zapobiegania dalszym przestępstwom lub przestępstwom skarbowym lub nieprawidłowemu postępowaniu Wykonawcy.
- Wykonawca nie podlega wykluczeniu, jeżeli Zamawiający, uwzględniając wagę i szczególne okoliczności czynu Wykonawcy, uzna za wystarczające dowody przedstawione na ww. podstawie.
- 8.5. W przypadkach, o których mowa w art. 24 ust. 1 pkt 19 ustawy Pzp, przed wykluczeniem Wykonawcy, Zamawiający zapewnia temu Wykonawcy możliwość udowodnienia, że jego udział w przygotowaniu postępowania o udzielenie zamówienia nie zakłóci konkurencji.

8.6. W celu potwierdzenia spełniania warunków udziału w postępowaniu przez Wykonawców składających wspólną ofertę przesłanka nie podlegania wykluczeniu z postępowania, określona w pkt. 8.1 i 8.2 SIWZ oceniana będzie odrębnie dla każdego z Wykonawców wspólnie ubiegających się o udzielenie zamówienia.

9. WYKAZ OŚWIADCZEŃ W CELU WSTĘPNEGO POTWIERDZENIA, ŻE WYKONAWCA NIE PODLEGA WYKLUCZENIU ORAZ SPEŁNIA WARUNKI UDZIAŁU W POSTĘPOWANIU

9.1. Oświadczenie składane wraz z ofertą i jego zakres:

Wykonawca zobowiązany jest dołączyć do oferty aktualne na dzień składania ofert oświadczenie zawierające w szczególności informacje:

9.1.1. o tym, że Wykonawca spełnia warunki udziału w postępowaniu określone przez Zamawiającego w pkt 7 SIWZ,

9.1.2. o tym, że Wykonawca nie podlega wykluczeniu z powodów wskazanych w 24 ust. 1 pkt 13-22 i ust. 5 pkt 1 ustawy Pzp,

9.1.3. o innych podmiotach, na zasoby których Wykonawca powołuje się w celu wykazania spełnienia warunków udziału w postępowaniu, wraz z informacją dotyczącą podstaw wykluczenia innego podmiotu, o których mowa w art. 24 ust. 1 pkt 13-22 i ust. 5 pkt 1 ustawy Pzp – jeżeli dotyczy.

9.1.3.1. Wykonawca, który polega na zdolnościach innych podmiotów, zobowiązany jest udowodnić Zamawiającemu, że realizując zamówienie, będzie miał rzeczywisty dostęp do zasobów tych podmiotów w zakresie niezbędnym do należytego wykonania zamówienia, w szczególności przedstawiając zobowiązanie tych podmiotów do oddania mu do dyspozycji niezbędnych zasobów na potrzeby realizacji zamówienia.

Z treści załączonych dokumentów powinien wynikać:

9.1.3.1.1. zakres dostępnych Wykonawcy zasobów innego podmiotu,

9.1.3.1.2. sposób wykorzystania zasobów innego podmiotu, przez Wykonawcę, przy wykonywaniu zamówienia,

9.1.3.1.3. zakres i okres udziału innego podmiotu przy wykonywaniu zamówienia,

9.1.3.1.4. czy inne podmioty, na zdolności których Wykonawca polega w odniesieniu do warunków udziału w postępowaniu dotyczących wykształcenia, kwalifikacji zawodowych lub doświadczenia, zrealizują roboty budowlane lub usługi, których wskazane zdolności dotyczą.

9.2. Szczegółowy zakres wymaganych informacji, które powinno zawierać ww. oświadczenie wskazany jest we wzorze zawartym w **Załączniku nr 4 do SIWZ**.

9.3. W przypadku wspólnego ubiegania się o zamówienie przez Wykonawców (konsorcjum), oświadczenia składa każdy z Wykonawców wspólnie ubiegających się o zamówienie. Oświadczenia te potwierdzają brak podstaw wykluczenia i spełnianie warunków udziału w postępowaniu w zakresie, w którym każdy z Wykonawców wykazuje spełnianie warunków udziału w postępowaniu.

10. OŚWIADCZENIE O GRUPIE KAPITAŁOWEJ:

Wykonawca, w terminie 3 dni od dnia zamieszczenia na stronie internetowej informacji o Wykonawcach, którzy złożyli oferty w postępowaniu, zobowiązany jest przekazać Zamawiającemu oświadczenie o przynależności lub braku przynależności do tej samej grupy kapitałowej co inni Wykonawcy, którzy złożyli oferty w postępowaniu. W stosownej sytuacji, wraz ze złożeniem oświadczenia, Wykonawca może przedstawić dowody, że powiązania z innym Wykonawcą, który złożył ofertę w tym samym postępowaniu, nie prowadzą do zakłócenia konkurencji w postępowaniu o udzielenie zamówienia.

UWAGA: W przypadku Wykonawców wspólnie ubiegających się o udzielenie zamówienia - dokument składa każdy z Wykonawców występujących wspólnie.

Zamawiający w dniu zamieszczenia informacji z otwarcia ofert udostępni wzór Informacji w odniesieniu do przynależności lub braku przynależności do grupy kapitałowej, w sytuacji gdy w postępowaniu zostały złożone co najmniej 2 oferty.

11. WYKAZ OŚWIADCZEŃ LUB DOKUMENTÓW W CELU POTWIERDZENIA, ŻE WYKONAWCA NIE PODLEGA WYKLUCZENIU ORAZ SPEŁNIA WARUNKI UDZIAŁU W POSTĘPOWANIU

- 11.1. Zamawiający w pierwszej kolejności dokona oceny ofert, a następnie zbada, czy Wykonawca, którego oferta została oceniona jako najkorzystniejsza, nie podlega wykluczeniu oraz spełnia warunki udziału w postępowaniu. W przypadku gdy Zamawiający stwierdzi, że przeprowadzenie ww. procedury jest nieuzasadnione lub niecelowe może odstąpić od jej zastosowania.
- 11.2. W sytuacji gdy dla zapewnienia odpowiedniego przebiegu postępowania o udzielenie zamówienia, Zamawiający może na każdym etapie postępowania wezwać Wykonawców do złożenia wszystkich lub niektórych oświadczeń lub dokumentów potwierdzających, że nie podlegają wykluczeniu, spełniają warunki udziału w postępowaniu, a jeżeli zachodzą uzasadnione podstawy do uznania, że złożone uprzednio oświadczenia lub dokumenty nie są już aktualne, do złożenia aktualnych oświadczeń lub dokumentów.
- 11.3. Zamawiający **wezwie Wykonawcę, którego oferta została oceniona jako najkorzystniejsza**, do złożenia w wyznaczonym, nie krótszym niż 5 dni terminie aktualnych na dzień złożenia dokumentów wymienionych w pkt 11.4 i 11.5 SIWZ (w razie konieczności także w pkt 11.8. i 11.10 SIWZ).
- 11.4. W celu potwierdzenia spełniania przez Wykonawcę warunków, o których mowa w pkt 7 SIWZ, Zamawiający żąda następujących dokumentów:
 - 11.4.1. **Wykaz robót budowlanych** wykonanych nie wcześniej niż w okresie ostatnich pięciu lat przed upływem terminu składania ofert, a jeżeli okres prowadzenia działalności jest krótszy – w tym okresie, wraz z podaniem ich rodzaju, wartości, daty, miejsca wykonania i podmiotów, na rzecz których roboty te zostały wykonane, z załączeniem **dowodów** określających czy te roboty budowlane zostały wykonane należycie, w szczególności informacji o tym czy roboty zostały wykonane zgodnie z przepisami prawa budowlanego i prawidłowo ukończone; przy czym dowodami, o których mowa, są referencje bądź inne dokumenty wystawione przez podmiot, na rzecz którego roboty budowlane były wykonywane, a jeżeli z uzasadnionej przyczyny o obiektywnym charakterze wykonawca nie jest w stanie uzyskać tych dokumentów – inne dokumenty;
- na formularzu zgodnym z treścią **załącznika nr 6 do SIWZ** (Wykaz robót).
 - 11.4.2. **Wykazu osób**, skierowanych przez Wykonawcę do realizacji zamówienia publicznego, w szczególności odpowiedzialnych za świadczenie usług, kontrolę jakości lub kierowanie robotami budowlanymi, wraz z informacją na temat ich kwalifikacji zawodowych, uprawnień, niezbędnych do wykonania zamówienia publicznego, a także zakresu wykonywanych przez nie czynności oraz informacje o podstawie do dysponowania tymi osobami,
- na formularzu zgodnym z treścią **załącznika nr 5 do SIWZ** (Wykaz osób).
- 11.5. W celu wykazania braku podstaw do wykluczenia Wykonawcy z postępowania o udzielenie zamówienia w okolicznościach, o których mowa w art. 24 ust. 5 pkt. 1 ustawy Pzp, Zamawiający żąda następujących dokumentów:
 - 11.5.1. odpisu z właściwego rejestru lub z centralnej ewidencji i informacji o działalności gospodarczej, jeżeli odrębne przepisy wymagają wpisu do rejestru lub ewidencji, w celu potwierdzenia braku podstaw do wykluczenia w oparciu o art. 24 ust. 5 pkt 1 ustawy, W tym zakresie zastosowanie ma art. 26 ust. 6 ustawy Pzp.
UWAGA: W przypadku Wykonawców wspólnie ubiegających się o udzielenie zamówienia- dokument składa każdy z Wykonawców występujących wspólnie.
- 11.6. Z treści załączonych do oferty dokumentów musi wynikać jednoznacznie, iż Wykonawca wykazał spełnianie warunków udziału w postępowaniu i braku podstaw do wykluczenia.
- 11.7. Nie wykazanie spełniania chociażby jednego warunku, skutkować będzie wykluczeniem Wykonawcy z postępowania.

11.8. Wymogi szczególne w zakresie dokumentów dotyczących innego podmiotu żądane od Wykonawcy, którego oferta została oceniona jako najkorzystniejsza:

11.8.1. W przypadku, gdy Wykonawca polega na zasobach innych podmiotów na zasadach określonych w art. 22a ustawy Pzp, Zamawiający żąda przedstawienia w odniesieniu do innego podmiotu:

11.8.1.1. odpisu z właściwego rejestru lub z centralnej ewidencji i informacji o działalności gospodarczej, jeżeli odrębne przepisy wymagają wpisu do rejestru lub ewidencji, w celu potwierdzenia braku podstaw wykluczenia na podstawie art. 24 ust. 5 pkt 1 ustawy Pzp,

11.8.2. Stosownie do zakresu udostępnianych zasobów przez inny podmiot oraz warunków, których spełnianiu one służą, Wykonawca zobowiązany jest złożyć właściwe dokumenty tych podmiotów w celu wykazania spełnienia warunków udziału w postępowaniu przez Wykonawcę.

11.9. Wymogi szczególne w zakresie dokumentów dotyczących Wykonawców wspólnie ubiegających się o zamówienie:

W przypadku wspólnego ubiegania się o zamówienie przez Wykonawców (konsorcjum), dokumenty wymienione w pkt 11.5 SIWZ składa każdy z Wykonawców wspólnie ubiegających się o zamówienie. Dokumenty wskazane w pkt 11.4 SIWZ składa ten Wykonawca-członek konsorcjum, który wykazuje spełnienie odpowiedniego warunku udziału w postępowaniu lub Wykonawcy wspólnie.

11.10. Dokumenty Wykonawców spoza Rzeczypospolitej Polskiej

11.10.1. Wykonawca mający siedzibę lub miejsce zamieszkania poza terytorium Rzeczypospolitej Polskiej zamiast dokumentu, o którym mowa w pkt 11.5.1. SIWZ – składa dokument lub dokumenty wystawione w kraju, w którym ma siedzibę lub miejsce zamieszkania, potwierdzające, że nie otwarto jego likwidacji ani nie ogłoszono upadłości.

11.10.2. Dokumenty, o których mowa w pkt 11.10.1. SIWZ powyżej powinny być wystawione nie wcześniej niż 6 miesięcy przed upływem terminu składania ofert.

11.10.3. Jeżeli w kraju, w którym Wykonawca ma siedzibę lub miejsce zamieszkania lub miejsce zamieszkania ma osoba, której dokument dotyczy, nie wydaje się dokumentów, o których mowa w pkt 11.10.1. SIWZ powyżej, zastępuje się je dokumentem zawierającym odpowiednio oświadczenie Wykonawcy, ze wskazaniem osoby albo osób uprawnionych do jego reprezentacji, lub oświadczenie osoby, której dokument miał dotyczyć, złożone przed notariuszem lub przed organem sądowym, administracyjnym albo organem samorządu zawodowego lub gospodarczego właściwym ze względu na siedzibę lub miejsce zamieszkania Wykonawcy lub miejsce zamieszkania tej osoby. Przepisy pkt 11.10.2 SIWZ stosuje się odpowiednio.

11.11. Charakter/postać dokumentów lub oświadczeń:

Zamawiający dopuszcza w postępowaniu dwie formy złożenia dokumentów lub oświadczeń tj. formę piśmenną lub elektroniczną (nie dotyczy złożenia oferty oraz załączników).

Z uwagi na stan epidemii Zamawiający zaleca aby dokumenty i oświadczenia składane przez Wykonawcę w toku prowadzonego postępowania na wezwanie Zamawiającego oraz oświadczenie o którym mowa w pkt 10 SIWZ składane były w postaci elektronicznej, zgodnie z wymaganiami określonymi w pkt. 11.11.4-11.11.8 SIWZ.

11.11.1. Dokumenty lub oświadczenia o których mowa w *rozporządzeniu Ministra Rozwoju z dnia 26 lipca 2016 r. w sprawie rodzajów dokumentów, jakich może żądać zamawiający od wykonawcy w postępowaniu o udzielenie zamówienia*, składane są w oryginale lub kopii poświadczonych za zgodność z oryginałem. Pozostałe dokumenty lub oświadczenia składane są w oryginale.

11.11.2. Poświadczenie za zgodność z oryginałem następuje przez opatrzenie kopii dokumentu lub kopii oświadczenia, sporządzonych w postaci papierowej, własnoręcznym podpisem.

11.11.3. Wszelkie poprawki lub zmiany (skreślenie, itp.) w dokumentach lub oświadczeniach muszą być podpisane własnoręcznie przez uprawnioną osobę, w miejscu dokonanej poprawki lub zmiany. Naniesione zmiany muszą być czytelne.

Wymagania dotyczące formy elektronicznej:

- 11.11.4. Dokumenty lub oświadczenia o których mowa w rozporządzeniu *Ministra Rozwoju z dnia 26 lipca 2016 r. w sprawie rodzajów dokumentów, jakich może żądać zamawiający od wykonawcy w postępowaniu o udzielenie zamówienia*, składane są w oryginale w postaci dokumentu elektronicznego lub w elektronicznej kopii dokumentu lub oświadczenia poświadczonej za zgodność z oryginałem.
- 11.11.5. Poświadczenia za zgodność z oryginałem dokonuje odpowiednio Wykonawca, podmiot na którego zdolnościach lub sytuacji polega Wykonawca, Wykonawcy wspólnie ubiegający się o udzielenie zamówienia publicznego albo podwykonawstwa, w zakresie dokumentów lub oświadczeń, które każdego z nich dotyczą.
- 11.11.6. Poświadczenie za zgodność z oryginałem elektronicznej kopii dokumentu lub oświadczenia, następuje przy użyciu kwalifikowanego podpisu elektronicznego.
- 11.11.7. W przypadku przekazywania przez Wykonawcę elektronicznej kopii dokumentu, podpisanie jej przez Wykonawcę albo przez podwykonawcę kwalifikowanym podpisem elektronicznym jest równoznaczne z poświadczeniem przez Wykonawcę albo przez podwykonawcę elektronicznej kopii dokumentu za zgodność z oryginałem.
- 11.11.8. W przypadku przekazywania przez Wykonawcę dokumentu elektronicznego w formacie podającym dane kompresji, opatrzenie pliku zawierającego skompresowane dane kwalifikowanym podpisem elektronicznym jest równoznaczne z poświadczeniem przez Wykonawcę za zgodność z oryginałem wszystkich elektronicznych kopii dokumentów zawartych w tym pliku, z wyjątkiem kopii poświadczonych odpowiednio przez innego wykonawcę ubiegającego się wspólnie z nim o udzielenie zamówienia albo przez podwykonawców.

11.12. Reprezentacja i pełnomocnictwo

- 11.12.1. W przypadku, gdy Wykonawcę reprezentuje **pełnomocnik**, do oferty należy dołączyć pełnomocnictwo podpisane przez osoby uprawnione do reprezentowania Wykonawcy. Treść pełnomocnictwa musi jednoznacznie wskazywać czynności, do wykonywania których pełnomocnik jest upoważniony (zakres umocowania). Pełnomocnictwo należy złożyć w oryginale lub kopii poświadczonej notarialnie za zgodność z oryginałem.
- 11.12.2. W przypadku Wykonawców składających wspólną ofertę, do oferty należy dołączyć pełnomocnictwo do reprezentowania wszystkich Wykonawców wspólnie ubiegających się o udzielenie zamówienia (wystawione zgodnie z art. 23 ust. 2 ustawy Pzp). Treść pełnomocnictwa musi jednoznacznie wskazywać czynności, do wykonywania których pełnomocnik jest upoważniony (zakres umocowania). Pełnomocnictwo należy złożyć w oryginale lub kopii poświadczonej notarialnie za zgodność z oryginałem.
- 11.12.3. Oferta musi być podpisana przez pełnomocnika/osobę umocowaną do reprezentowania Wykonawcy/Wykonawców.

11.13. Wyjątki od obowiązku złożenia dokumentów:

Wykonawca nie jest obowiązany do złożenia odpowiednich oświadczeń lub dokumentów, jeżeli:

- 11.13.1. Zamawiający może je uzyskać za pomocą bezpłatnych i ogólnodostępnych baz danych, w szczególności rejestrów publicznych w rozumieniu ustawy z dnia 17 lutego 2005 r. o informatyzacji działalności podmiotów realizujących zadania publiczne.
- 11.13.2. Zamawiający posiada aktualne oświadczenia lub dokumenty dotyczące tego Wykonawcy (ze wskazaniem nazwy i numeru postępowania o udzielenie zamówienia publicznego – w formularzu Oferta).

12. SPOSÓB POROZUMIEWANIA SIĘ W POSTĘPOWANIU ORAZ OSOBY UPRAWNIONE DO POROZUMIEWANIA SIĘ Z WYKONAWCAMI

- 12.1. Komunikacja między Zamawiającym a Wykonawcami odbywa się za pośrednictwem operatora pocztowego w rozumieniu ustawy z dnia 23 listopada 2012 r. – Prawo pocztowe (t.j. Dz. U. z 2020 r., poz.

1041), osobiście, za pośrednictwem postańca lub przy użyciu środków komunikacji elektronicznej w rozumieniu ustawy z dnia 18 lipca 2002 r. o świadczeniu usług drogą elektroniczną (t.j. Dz. U. z 2020 r., poz. 344). Dokonany przez Wykonawcę wybór sposobu złożenia informacji/oświadczeń/ /dokumentów powinien uwzględniać obowiązek zachowania przez Wykonawcę wymagań w zakresie pisemnej formy oferty oraz obowiązku zachowania charakteru/postaci składanych dokumentów i oświadczeń określonych w pkt 9, 10, 11 SIWZ.

- 12.2. Zamawiający dopuszcza również możliwość złożenia informacji/oświadczeń/dokumentów określonych w pkt. 10 i 11 SIWZ w formie elektronicznej za pomocą poczty elektronicznej (joanna.kaczmarzyk@pgi.gov.pl). Sposób sporządzenia dokumentów elektronicznych, oświadczeń lub elektronicznych kopii dokumentów lub oświadczeń musi być zgodny z wymaganiami określonymi w rozporządzeniu Prezesa Rady Ministrów z dnia 27 czerwca 2017 r. w sprawie użycia środków komunikacji elektronicznej w postępowaniu o udzielenie zamówienia publicznego oraz udostępniania i przechowywania dokumentów elektronicznych oraz rozporządzeniu Ministra Rozwoju z dnia 26 lipca 2016 r. w sprawie rodzajów dokumentów, jakich może żądać zamawiający od Wykonawcy w postępowaniu o udzielenie zamówienia publicznego. **Zamawiający nie dopuszcza możliwości elektronicznego złożenia oferty oraz załączników do oferty.**
- 12.3. Wykonawca może zwrócić się do Zamawiającego o wyjaśnienie treści SIWZ. Zamawiający ma obowiązek udzielić odpowiedzi na pytania Wykonawcy, pod warunkiem, że wniosek o wyjaśnienie wpłynął do Zamawiającego nie później niż do końca dnia, w którym upływa połowa wyznaczonego terminu składania ofert.
- 12.4. Jeżeli wniosek o wyjaśnienie treści SIWZ wpłynął w terminie późniejszym niż do końca dnia, w którym upływa połowa wyznaczonego terminu składania ofert, Zamawiający może udzielić wyjaśnień albo pozostawić wniosek bez rozpoznania. Przedłużenie terminu składania ofert nie wpływa na wydłużenie biegu terminu składania wniosków o wyjaśnienie SIWZ, na które Zamawiający ma obowiązek udzielenia odpowiedzi.
- 12.5. Oświadczenie, wniosek, zawiadomienie, oraz informacje, w tym pytania do SIWZ i odpowiedzi uznaje się za złożone w chwili, w której wpłyną one do siedziby adresata elektronicznie lub zostaną doręczone w inny sposób do siedziby Zamawiającego lub Wykonawcy. Przesyłając oświadczenie, wniosek, zawiadomienie oraz informacje, w tym pytania do SIWZ i odpowiedzi elektronicznie, każda strona ma obowiązek potwierdzić wpływ dokumentu (lub poinformować o braku wpływu) na żądanie drugiej strony.
- 12.6. Osobą uprawnioną do kontaktu z Wykonawcami jest: Joanna Kaczmarzyk (Biuro Zamówień Publicznych), tel. + 48 22 45 92 150, e- mail: joanna.kaczmarzyk@pgi.gov.pl.
- 12.7. Wszelką korespondencję dotyczącą prowadzonego postępowania należy kierować na adres Zamawiającego: Państwowy Instytut Geologiczny – Państwowy Instytut Badawczy, ul. Rakowiecka 4, 00-975 Warszawa, e-mail: joanna.kaczmarzyk@pgi.gov.pl.

13. WYMAGANIA DOTYCZĄCE WADIUM

Zamawiający nie wymaga wniesienia wadium.

14. TERMIN ZWIĄZANIA OFERTĄ

Okres związania Wykonawcy złożoną ofertą wynosi 30 dni od upływu terminu składania ofert, określonego w pkt 16.2 SIWZ.

15. OPIS SPOSOBU PRZYGOTOWANIA OFERT

- 15.1. Wykonawca przedstawia ofertę o treści odpowiadającej treści SIWZ. Propozycje rozwiązań m.in. alternatywnych lub wariantowych nie będą brane pod uwagę, a oferta zostanie odrzucona na podstawie art. 89 ust. 1 pkt 2 ustawy Pzp.
- 15.2. Oferta musi zawierać co najmniej:
- 15.2.1. wypełniony Formularz „Oferta”, który stanowi załącznik nr 3 do SIWZ;
 - 15.2.2. oświadczenia i dokumenty, o których mowa w pkt 9.1.1. – 9.1.2 SIWZ, które stanowi załącznik nr 4 do SIWZ;
 - 15.2.3. dokument pełnomocnictwa (jeżeli dotyczy);

- 15.2.4. zobowiązanie podmiotu trzeciego do udostępnienia zasobów, o których mowa w pkt 9.1.3.1. SIWZ (jeżeli dotyczy);
- 15.2.5. informację o zamiarze powierzenia części zamówienia podwykonawcom (jeżeli dotyczy)
- 15.2.6. w przypadku zastrzeżenia tajemnicy przedsiębiorstwa – stosowne wyjaśnienie, o którym mowa w pkt 15.22 SIWZ.
- 15.3. Wykonawcy mogą wspólnie ubiegać się o udzielenie zamówienia zgodnie z art. 23 ustawy Pzp.
- 15.4. Jeśli Wykonawca zamierza powierzyć wykonanie części zamówienia podwykonawcom zobowiązany jest wskazać części zamówienia, których wykonanie zamierza powierzyć podwykonawcom oraz podać nazwy firm podwykonawców w formularzu Oferta. Brak ww. informacji o podwykonawcach będzie uznany za stwierdzenie samodzielnego wykonania zamówienia przez Wykonawcę, który złożył ofertę.
- 15.5. Wykonawcy ponoszą wszelkie koszty związane z przygotowaniem i złożeniem oferty oraz uczestnictwem w postępowaniu o udzielenie zamówienia publicznego.
- 15.6. Ofertę stanowi wypełniony i skonkretyzowany druk „OFERTA”, który stanowi Załącznik nr 3 do SIWZ, z załączonymi dokumentami i oświadczeniami, wymaganymi niniejszą SIWZ.
- 15.7. Oferta wraz z załącznikami musi być sformułowana w języku polskim, w sposób czytelny, logiczny, pisemnie przy użyciu nośnika pisma nie ulegającego usunięciu bez pozostawienia śladów.
- 15.8. Zamawiający zaleca sporządzenie oferty na komputerze lub wypełnienie druków czytelnym pismem ręcznym.
- 15.9. Dokumenty sporządzone w języku obcym Wykonawca musi złożyć wraz z tłumaczeniem na język polski. Podczas oceny ofert Zamawiający będzie się opierał na tekście przetłumaczonym na język polski.
- 15.10. W przypadku uzyskania dokumentów, o których mowa w pkt. 11.13.1 SIWZ w języku obcym, Zamawiający żąda od Wykonawcy przedstawienia tłumaczenia na język polski wskazanych przez Wykonawcę i pobranych samodzielnie przez Zamawiającego dokumentów.
- 15.11. Wykonawca może przepisać druki Zamawiającego, jednakże treść zawarta we wzorach Zamawiającego nie może ulec zmianie.
- 15.12. Zalecane jest, aby oferta była złożona na kolejno ponumerowanych stronach. Numeracja stron powinna rozpoczynać się od numeru 1, umieszczonego na pierwszej stronie oferty.
- 15.13. Oferta po jej otwarciu, w terminie wyznaczonym na termin otwarcia ofert, jest jawna i podlega udostępnieniu, z wyjątkiem informacji stanowiących tajemnicę przedsiębiorstwa w rozumieniu ustawy z dnia 16 kwietnia 1993 r. o zwalczaniu nieuczciwej konkurencji (t.j. Dz. U. z 2020 r., poz. 1913), jeśli Wykonawca w terminie składania ofert zastrzegł, że nie mogą one być udostępniane i jednocześnie wykazał, iż zastrzeżone informacje stanowią tajemnicę przedsiębiorstwa.
- 15.14. Zamawiający wymaga aby oferta, wraz ze wszystkimi załącznikami, była podpisana przez osobę upoważnioną do reprezentowania Wykonawcy.
- 15.15. Zamawiający zaleca złożenie oferty w taki sposób, aby nie uległa zdekompletowaniu.
- 15.16. Oferty składane są w jednym egzemplarzu, w nieprzejrzystej i zamkniętej kopercie lub opakowaniu.
- 15.17. Koperta powinna być zaadresowana i opisana następująco:
- | |
|---|
| Państwowy Instytut Geologiczny – Państwowy Instytut Badawczy
ul. Rakowiecka 4, 00-975 Warszawa |
| Oferta na „Zakup hali namiotowej o powierzchni 800 m² (wykonanie projektu, dostarczenie, rozładunek, przygotowanie terenu i montaż w wyznaczonym miejscu) do Archiwum Próbek Geologicznych w Leszczach”
(Sygn. Postępowania: EZP-240-90/2020) |
| Nie otwierać przed godziną 10:30 5 stycznia 2021 r. |
- 15.18. Konsekwencje złożenia oferty niezgodnie z ww. opisem ponosi Wykonawca.

- 15.19. W przypadku przekazania oferty do Zamawiającego za pośrednictwem operatora pocztowego, osobiście lub pościągą, Wykonawca ponosi odpowiedzialność za datę i godzinę jej wpływu do Kancelarii Ogólnej PIG-PIB.
- 15.20. Wykonawca składa tylko jedną ofertę w postępowaniu, w której może być zaoferowana tylko jedna cena. Jeżeli Wykonawca złoży więcej niż jedną ofertę w postępowaniu, samodzielnie lub wspólnie z innymi Wykonawcami, wszystkie złożone przez niego oferty zostaną odrzucone.
- 15.21. Wykonawca może wprowadzić zmiany do oferty lub wycofać złożoną przez siebie ofertę. Dla uznania skuteczności wprowadzenia zmian do oferty, konieczne jest otrzymanie przez Zamawiającego pisemnego powiadomienia, podpisanego przez osoby uprawnione, o wprowadzeniu zmian do oferty, przed upływem ostatecznego terminu wyznaczonego do składania ofert. Koperty oznaczone dopiskiem **ZMIANA** zostaną otwarte przy otwieraniu oferty Wykonawcy, który wprowadził zmiany i po stwierdzeniu poprawności procedury dokonywania zmian zostaną dołączone do oferty. Dla uznania skuteczności wycofania złożonej oferty, konieczne jest otrzymanie przez Zamawiającego powiadomienia, podpisanego przez osoby uprawnione, o wycofaniu oferty, przed upływem ostatecznego terminu wyznaczonego do składania ofert.
- 15.22. Informacje zawarte w ofercie, stanowiące tajemnicę przedsiębiorstwa w rozumieniu przepisów ustawy o zwalczaniu nieuczciwej konkurencji, co do których Wykonawca:
- 15.22.1. zastrzegł, nie później niż w terminie składania ofert, że informacje stanowiące tajemnicę przedsiębiorstwa, nie mogą być udostępnione i muszą być oznaczone klauzulą: „NIE UDOŚTĘPNIĄĆ - INFORMACJE STANOWIĄ TAJEMNICĘ PRZEDSIĘBIORSTWA W ROZUMIENIU ART. 11 UST. 2 USTAWY O ZWALCZANIU NIEUCZCIWEJ KONKURENCJI” oraz wykazał, iż zastrzeżone informacje stanowią tajemnicę przedsiębiorstwa - Wykonawca zobowiązany jest złożyć wraz z ofertą uzasadnienie zawierające w szczególności: określenie charakteru jaki mają zastrzeżone informacje, wskazanie działań jakie zostały podjęte przez Wykonawcę w celu zachowania poufności informacji zawartych w dokumentach oraz wskazanie czy informacje stanowiące tajemnicę przedsiębiorstwa zostały wcześniej ujawnione do wiadomości publicznej. Stosownie do powyższego, jeśli Wykonawca nie dopełni ww. obowiązków wynikających z ustawy, Zamawiający będzie miał podstawę do uznania, że zastrzeżenie tajemnicy przedsiębiorstwa jest bezskuteczne i w związku z tym potraktuje daną informację, jako niepodlegającą ochronie i niestanowiącą tajemnicy przedsiębiorstwa w rozumieniu ustawy o zwalczaniu nieuczciwej konkurencji.
- 15.22.2. Jednocześnie Zamawiający wskazuje, iż zgodnie z art. 8 ust. 3 ustawy Pzp, Wykonawca nie może zastrzec informacji, o których mowa w art. 86 ust. 4 ustawy Pzp.
- 15.22.3. Elementy oferty, które Wykonawca zamierza zastrzec jako tajemnicę przedsiębiorstwa w rozumieniu art. 11 ust. 2 ustawy z dnia 16 kwietnia 1993 r. o zwalczaniu nieuczciwej konkurencji powinny zostać umieszczone w odrębnej, zaklejonej kopercie (lub zabezpieczone w inny sposób), opisanej „tajemnica przedsiębiorstwa”, dołączonej do oryginału oferty. W treści oferty powinna zostać umieszczona informacja, że dany dokument jest zastrzeżony. Wykonawca zobowiązany jest wykazać, iż zastrzeżone informacje stanowią tajemnicę przedsiębiorstwa (art. 8 ust. 3 ustawy Pzp).
- 15.23. Wykonawca może powierzyć wykonanie części zamówienia Podwykonawcom, zawierając z nimi stosowne umowy w formie pisemnej pod rygorem nieważności.
- 15.23.1. Jeżeli zmiana albo rezygnacja z Podwykonawcy dotyczy podmiotu, na którego zasoby Wykonawca powoływał się, na zasadach określonych w art. 22a ust. 1, w celu wykazania spełnienia warunków udziału w postępowaniu, Wykonawca jest obowiązany wykazać Zamawiającemu, że proponowany inny Podwykonawca lub Wykonawca samodzielnie spełnia je w stopniu nie mniejszym niż Podwykonawca, na którego zasoby Wykonawca powoływał się w trakcie postępowania o udzielenie zamówienia.
- 15.23.2. Wymagania dotyczące umowy o podwykonawstwo, której przedmiotem są roboty budowlane, których niespełnienie spowoduje zgłoszenie przez Zamawiającego odpowiednio zastrzeżeń lub sprzeciwu:
- 1) Zakres robót budowlanych, dostaw lub usług powierzonych Podwykonawcy,

- 2) Kwotę wynagrodzenia, która nie może być wyższa niż wartość tego zakresu robót wynikająca z oferty Wykonawcy,
 - 3) Termin wykonania zakresu przedmiotu zamówienia powierzonego Podwykonawcy wraz z harmonogramem. Termin ten nie może być dłuższy, niż wynikający z harmonogramu Wykonawcy.
 - 4) Termin zapłaty wynagrodzenia Podwykonawcy lub dalszemu Podwykonawcy przewidziany w umowie o podwykonawstwo nie może być dłuższy niż 30 dni od dnia doręczenia Wykonawcy, Podwykonawcy lub dalszemu Podwykonawcy faktury lub rachunku, potwierdzających wykonanie zleconej Podwykonawcy lub dalszemu Podwykonawcy roboty budowlanej, dostawy lub usługi.
- 15.23.3. Umowa o podwykonawstwo musi zawierać w szczególności:
- 1) zakres robót budowlanych, dostaw lub usług powierzonych podwykonawcy lub dalszemu podwykonawcy;
 - 2) kwotę wynagrodzenia, która nie może być wyższa niż wartość tego zakresu robót wynikająca z oferty Wykonawcy;
 - 3) termin wykonania zakresu przedmiotu zamówienia powierzonego podwykonawcy lub dalszemu podwykonawcy, wraz z harmonogramem - termin ten nie może być dłuższy, niż wynikający z harmonogramu Wykonawcy.
- 15.23.4. Zasady udziału podwykonawców w realizacji przedmiotowego zamówienia Zamawiający określił w Istotnych postanowieniach umowy – **Załącznik nr 2 do SIWZ**.

16. TERMIN I MIEJSCE SKŁADANIA OFERT I OTWARCIA OFERT

16.1. Oferty należy składać na adres:

Państwowy Instytut Geologiczny – Państwowy Instytut Badawczy

ul. Rakowiecka 4, 00-975 Warszawa

Kancelaria Ogólna (parter budynku A, pok. 1) czynna w dni robocze, od poniedziałku do piątku, w godzinach 8.15. – 16.15.

16.2. Termin składania ofert upływa **5 stycznia 2021 r. o godz. 10:00**

16.3. Oferty dostarczone do Zamawiającego za pośrednictwem operatora pocztowego, osobiście lub po stańca będą zakwalifikowane do postępowania przetargowego pod warunkiem ich dostarczenia do terminu określonego w pkt 16.2 SIWZ. Decyduje data i godzina wpływu do Kancelarii Ogólnej PIG-PIB.

16.4. Zamawiający niezwłocznie zwraca ofertę, która została złożona po wyznaczonym terminie na składanie ofert.

16.5. Otwarcie złożonych ofert nastąpi w dniu **5 stycznia 2021 r. o godz. 10:30**, w siedzibie Zamawiającego w bud. A, pok. nr 230.

16.6. Otwarcie ofert jest jawne.

16.7. Niezwłocznie po otwarciu ofert Zamawiający zamieści na stronie www.pgi.gov.pl/przetargi informacje dotyczące:

16.7.1. kwoty, jak zamierza przeznaczyć na sfinansowanie zamówienia;

16.7.2. firm oraz adresów wykonawców, którzy złożyli oferty w terminie;

16.7.3. ceny, terminu wykonania zamówienia, okresu gwarancji i warunków płatności zawartych w ofertach – jeżeli dotyczy.

17. OPIS SPOSOBU OBLICZANIA CENY OFERTY

17.1. Wykonawca określi cenę w Formularzu oferta (**Załącznik nr 3 do SIWZ**).

17.2. Obliczona przez Wykonawcę cena oferty powinna zawierać wszelkie koszty bezpośrednie i pośrednie, jakie Wykonawca uważa za niezbędne do poniesienia dla prawidłowego wykonania przedmiotu zamówienia, zysk Wykonawcy oraz wszystkie wymagane przepisami podatki i opłaty, a w szczególności

podatek VAT. Wykonawca powinien uwzględnić w cenie wszystkie posiadane informacje o przedmiocie zamówienia, a szczególnie informacje, wymagania i warunki podane w niniejszej SIWZ. Zamawiający zaleca wykonanie wizji lokalnej przed złożeniem oferty. W sprawie wizji lokalnej należy kontaktować się z osobą wskazaną do kontaktu.

- 17.3. Wszystkie ceny określone przez Wykonawcę w Formularzu „Oferta” zostaną ustalone na okres ważności umowy i nie będą podlegały zmianom.
- 17.4. Ceny wszystkich elementów zamówienia powinny zawierać w sobie ewentualne upusty oferowane przez Wykonawcę. Wartość pozycji po zastosowaniu opustu nie może być niższa niż koszty własne lub koszty wytworzenia.
- 17.5. Jeżeli Zamawiającemu zostanie złożona oferta, której wybór prowadziłby do powstania u Zamawiającego obowiązku podatkowego zgodnie z przepisami o podatku od towarów i usług, Zamawiający w celu oceny takiej oferty dolicza do przedstawionej w niej ceny podatek od towarów i usług, który miałby obowiązek rozliczyć zgodnie z tymi przepisami. Wykonawca, składając ofertę, informuje Zamawiającego, czy wybór oferty będzie prowadzić do powstania u Zamawiającego obowiązku podatkowego, wskazując nazwę (rodzaj) towaru lub usługi, których dostawa lub świadczenie będzie prowadzić do jego powstania, oraz wskazując ich wartość bez kwoty podatku.
- 17.6. Zamawiający zwraca się o udzielenie wyjaśnień (w tym złożenie dowodów) jeżeli cena oferty lub jej istotne części składowe wydają się rażąco niskie w stosunku do przedmiotu zamówienia lub budzą wątpliwości Zamawiającego co do możliwości wykonania przedmiotu zamówienia zgodnie z wymaganiami określonymi przez Zamawiającego lub wynikającymi z odrębnych przepisów.

18. OPIS KRYTERIÓW, KTÓRYMI ZAMAWIAJĄCY BĘDZIE SIĘ KIEROWAŁ PRZY WYBORZE OFERTY WRAZ Z PODANIEM ZNACZENIA KRYTERIÓW I SPOSOBU OCENY OFERT

- 18.1. Ocenie zostaną poddane oferty nie podlegające odrzuceniu.
- 18.2. Przy wyborze najkorzystniejszej oferty Zamawiający będzie się kierował następującymi kryteriami i ich znaczeniem:

Numer Kryterium	Nazwa kryterium	Waga podana w punktach
1	Cena	90
2	Gwarancja na wykonane roboty budowlano-montażowe	10

- 18.3. Liczba punktów przyznana poszczególnym ofertom zostanie obliczona z dokładnością do dwóch miejsc po przecinku albo z dokładnością wystarczającą do wykazania różnicowania ofert niepodlegających odrzuceniu.

- 18.4. Sposób obliczenia wartości punktowej w kryterium **cena**:

najniższa cena

$$C = \frac{\text{cena oferty badanej}}{\text{najniższa cena}} \times 90 \text{ pkt}$$

cena oferty badanej

Maksymalna liczba punktów jaką może otrzymać Wykonawca w tym kryterium to 90.

- 18.5. Sposób obliczenia wartości punktowej w kryterium **gwarancja na wykonane roboty budowlano-montażowe**

Gwarancja na wykonane roboty budowlano-montażowe	Liczba przyznawanych punktów
36 miesięcy	0
48 miesięcy	5

60 lub więcej miesięcy	10
------------------------	----

Maksymalna liczba punktów jaką może otrzymać Wykonawca w tym kryterium to 10.

Uwaga:

Oferty Wykonawców, którzy zaoferują inne okresy gwarancji niż określone w SIWZ. np. poniżej 36 miesięcy, zostaną odrzucone jako niezgodne z treścią SIWZ. W przypadku, gdy Wykonawca nie wpisze w formularzu oferty okresu gwarancji na wykonane roboty budowlano-montażowe, Zamawiający przyjmie, że Wykonawca zaoferował minimalny okres, tj. 36 miesięcy.

- 18.6. Za ofertę najkorzystniejszą uznana zostanie oferta, która otrzyma najwyższą liczbę przyznanych punktów w kryterium „cena” oraz „gwarancja na wykonane roboty budowlano-montażowe”.

19. INFORMACJA O FORMALNOŚCIACH JAKIE POWINNY ZOSTAĆ DOPEŁNIONE PO WYBORZE OFERTY W CELU ZAWARCIA UMOWY W SPRAWIE ZAMÓWIENIA PUBLICZNEGO

- 19.1. W przypadku, gdy jako najkorzystniejsza zostanie uznana oferta złożona przez Wykonawców wspólnie ubiegających się o udzielenie zamówienia, przed podpisaniem umowy Wykonawcy ci mogą zostać zobowiązani do przedłożenia Zamawiającemu umowy regulującej ich współpracę.
- 19.2. Zamawiający poinformuje Wykonawcę, którego oferta zostanie wybrana jako najkorzystniejsza, o miejscu i terminie zawarcia umowy.
- 19.3. Przed podpisaniem umowy Wykonawca powinien przedstawić:
- 19.3.1. pełnomocnictwo do jej podpisania, jeżeli nie wynika ono z załączonych do oferty dokumentów;
 - 19.3.2. polisę ubezpieczenia zgodnie z §6 ust. 2 Istotnych postanowień umowy;
 - 19.3.3. kopię dokumentów potwierdzających, że osoby, które będą uczestniczyć w wykonaniu zamówienia posiadają wymagane kwalifikacje zawodowe i uprawnienia, zgodnie z wymaganiami określonymi w pkt 7.2.2. SIWZ;
- 19.4. Przed podpisaniem umowy Wykonawca wniesie zabezpieczenie należytego wykonania umowy w wysokości 5% maksymalnej ceny całkowitej podanej w Formularzu „Oferta”.

20. WYMAGANIA DOTYCZĄCE ZABEZPIECZENIA NALEŻYTEGO WYKONANIA UMOWY

- 20.1. W celu zapewnienia należytego wykonania umowy ustanawia się zabezpieczenie w wysokości 5 % całkowitej ceny oferty brutto.
- 20.2. Strony ustalają, że zabezpieczenie, o którym mowa powyżej Wykonawca wniesie przed zawarciem umowy w:
- 20.2.1. pieniądzu – przelewem – na rachunek Zamawiającego: Getin Noble Bank S.A. nr konta: 52 1560 0013 2366 2335 1965 0001;
 - 20.2.2. poręczeniach bankowych lub poręczeniach spółdzielczej kasy oszczędnościowo-kredytowej, z tym że zobowiązanie kasy jest zawsze zobowiązaniem pieniężnym,
 - 20.2.3. gwarancjach bankowych,
 - 20.2.4. gwarancjach ubezpieczeniowych,
 - 20.2.5. poręczeniach udzielanych przez podmioty, o których mowa w art. 6b ust. 5 pkt 2 ustawy z dnia 9 listopada 2000 r. o utworzeniu Polskiej Agencji Rozwoju Przedsiębiorczości.
- 20.3. Dokument, stanowiący potwierdzenie wniesienia zabezpieczenia należytego wykonania umowy (np. kopia przelewu lub oryginał gwarancji), Wykonawca powinien złożyć do zawieranej umowy.
- 20.4. Dopuszcza się wnoszenie zabezpieczenia do ustalonej w pkt. 20.1 SIWZ wysokości, według wyboru Wykonawcy, w jednej lub kilku określonych wyżej formach.
- 20.5. W przypadku wniesienia zabezpieczenia w formie gwarancji i poręczeń muszą być one wystawione na okres obejmujący wykonanie zamówienia oraz oferowany przez Wykonawcę okres gwarancji jakości i rękojmi.

21. WARUNKI UMOWY O WYKONANIE ZAMÓWIENIA

- 21.1. Ogólne i szczegółowe warunki umowy, które uwzględnione będą w przyszłej umowie z wybranym w wyniku niniejszego postępowania Wykonawcą zamieszczone są w Istotnych postanowieniach umowy – stanowiących **załącznik nr 2 do SIWZ**.
- 21.2. Wszelkie pytania i wątpliwości dotyczące Istotnych postanowień umowy, będą rozpatrywane jak dla całej SIWZ, zgodnie z art. 38 ustawy Pzp.
- 21.3. Konieczność powierzenia podwykonawcom realizacji jakiegoś elementu zamówienia, wynika w trakcie realizacji zamówienia, wymaga uzyskania uprzedniej pisemnej zgody Zamawiającego.
- 21.4. Powierzenie wykonania części zamówienia podwykonawcom nie zwalnia Wykonawcy z odpowiedzialności za należyte wykonanie tego zamówienia.
- 21.5. W przypadku zmiany lub rezygnacji z podwykonawcy (dotyczy podmiotu, na którego zasoby Wykonawca powoływał się, na zasadach określonych w art. 22a ust. 1 ustawy, w celu wykazania spełnienia warunków udziału w postępowaniu) Wykonawca jest obowiązany wykazać Zamawiającemu, iż proponowany inny podwykonawca lub Wykonawca samodzielnie spełnia je w stopniu nie mniejszym niż podwykonawca, na którego zasoby Wykonawca powoływał się w trakcie postępowania o udzielenie zamówienia.
- 21.6. Przewidywane zmiany umowy i warunki ich wprowadzenia zostały określone w Istotnych postanowieniach umowy.

22. POUCZENIE O ŚRODKACH OCHRONY PRAWNEJ PRZYSŁUGUJĄCYCH WYKONAWCY W TOKU POSTĘPOWANIA O UDZIELENIE ZAMÓWIENIA

Wykonawcom i innym osobom, którzy mają lub mieli interes w uzyskaniu zamówienia oraz ponieśli lub mogą ponieść szkodę w wyniku naruszenia przez Zamawiającego przepisów ustawy Pzp, przysługują środki ochrony prawnej określone w Dziale VI ww. ustawy Pzp.

23. POSTANOWIENIA KOŃCOWE

- 23.1. Do spraw nieuregulowanych w niniejszej SIWZ zastosowanie mają przepisy ustawy Pzp.
- 23.2. Wszelkie koszty związane z przygotowaniem oferty i udziałem w postępowaniu ponosi Wykonawca.
- 23.3. Wszystkie załączniki do niniejszej SIWZ stanowią jej integralną część.
- 23.4. Zamawiający zastrzega możliwość unieważnienia postępowania o udzielenie zamówienia, jeżeli środki, które zamierzał przeznaczyć na sfinansowanie całości lub części zamówienia, nie zostały mu przyznane.

24. OCHRONA DANYCH OSOBOWYCH

- 24.1. Zgodnie z art. 13 ust. 1 i 2 rozporządzenia Parlamentu Europejskiego i Rady (UE) 2016/679 z dnia 27 kwietnia 2016 r. w sprawie ochrony osób fizycznych w związku z przetwarzaniem danych osobowych i w sprawie swobodnego przepływu takich danych oraz uchylenia dyrektywy 95/46/WE (ogólne rozporządzenie o ochronie danych) (Dz. Urz. UE L 119 z 04.05.2016, str. 1), dalej „RODO”, Zamawiający informuje, że:
 - 24.1.1. administratorem Pani/Pana danych osobowych jest Państwowy Instytut Geologiczny – Państwowy Instytut Badawczy, ul. Rakowiecka 4, 00-975 Warszawa, tel. (+48) 22 45 92 000, fax. tel. (+48) 22 45 92 001, email biuro@pgi.gov.pl
 - 24.1.2. administrator wyznaczył inspektora ochrony danych, z którym może się Pani/Pan skontaktować w sprawach ochrony i przetwarzania danych osobowych pod adresem poczty elektronicznej: dane.osobowe@pgi.gov.pl lub pisemnie na adres siedziby PIG-PIB
 - 24.1.3. Pani/Pana dane osobowe przetwarzane będą na podstawie art. 6 ust. 1 lit. c RODO w celu związanym z postępowaniem o udzielenie zamówienia publicznego na: **Zakup hali namiotowej o powierzchni 800 m² (wykonanie projektu, dostarczenie, rozładunek, przygotowanie terenu i montaż w wyznaczonym miejscu) do Archiwum Próbek Geologicznych w Leszczach** (Sygn. postępowania: EZP-240-90/2020), prowadzonym w trybie przetargu nieograniczonego. Przetwarzanie danych osobowych będzie możliwe również w celu wykonania zadania realizowanego w interesie publicznym (podstawa prawna art. 6 ust. 1 lit. e RODO), w celach archiwalnych wobec prawnie uzasadnionego interesu zabezpieczenia i przechowania danych osobowych na wypadek prawnej potrzeby wykazania faktów (podstawa prawna art. 6 ust. 1 lit. f RODO) oraz w celach ustalenia, dochodzenia lub obrony przed roszczeniami, które mogą powstać w związku z prowadzonym postępowaniem o udzielenie zamówienia publicznego (podstawa prawna

art. 6 ust. 1 lit. f RODO). Ponadto w przypadku Wykonawcy, z którym zostanie zawarta umowa, podstawę przetwarzania danych stanowić będzie art. 6 ust. 1 lit. b RODO, ponieważ przetwarzanie będzie niezbędne do wykonania tej umowy

- 24.1.4. odbiorcami Pani/Pana danych osobowych będą osoby lub podmioty, którym udostępniona zostanie dokumentacja postępowania w oparciu o art. 8 oraz art. 96 ust. 3 ustawy Pzp. Ponadto do Pani/Pana danych osobowych mogą mieć również dostęp podmioty przetwarzające dane osobowe w imieniu PIG-PIB tj. podmioty świadczące pomoc prawną, usługi informatyczne, kurierskie i pocztowe, archiwizacyjne i związane z niszczeniem dokumentów. Pani/Pana dane osobowe mogą być udostępnione również innym podmiotom, jeżeli obowiązek taki będzie wynikać z przepisów prawa
- 24.1.5. Pani/Pana dane osobowe będą przechowywane, zgodnie z art. 97 ust. 1 ustawy Pzp, przez okres 4 lat od dnia zakończenia postępowania o udzielenie zamówienia, a jeżeli czas trwania umowy przekracza 4 lata, okres przechowywania obejmuje cały czas trwania umowy. W przypadku zawarcia umowy z Wykonawcą, jego dane osobowe będą przechowywane przez czas trwania tej umowy, do momentu wygaśnięcia roszczeń związanych z wykonaniem zobowiązań umownych, chyba że niezbędny będzie dłuższy okres przetwarzania w przypadkach nakazanych prawem
- 24.1.6. obowiązek podania przez Panią/Pana danych osobowych bezpośrednio Pani/Pana dotyczących jest wymogiem ustawowym określonym w przepisach ustawy Pzp, związanym z udziałem w postępowaniu o udzielenie zamówienia publicznego; konsekwencje niepodania określonych danych wynikają z ustawy Pzp
- 24.1.7. w odniesieniu do Pani/Pana danych osobowych decyzje nie będą podejmowane w sposób zautomatyzowany, stosowanie do art. 22 RODO
- 24.1.8. posiada Pani/Pan:
- na podstawie art. 15 RODO prawo dostępu do danych osobowych Pani/Pana dotyczących;
 - na podstawie art. 16 RODO prawo do sprostowania Pani/Pana danych osobowych*;
 - na podstawie art. 18 RODO prawo żądania od administratora ograniczenia przetwarzania danych osobowych z zastrzeżeniem przypadków, o których mowa w art. 18 ust. 2 RODO**;
 - prawo do wniesienia skargi do Prezesa Urzędu Ochrony Danych Osobowych, gdy uzna Pani/ Pan, że przetwarzanie danych osobowych Pani/Pana dotyczących narusza przepisy RODO
- 24.1.9. nie przysługuje Pani/Panu:
- w związku z art. 17 ust. 3 lit. b, d lub e RODO prawo do usunięcia danych osobowych;
 - prawo do przenoszenia danych osobowych, o którym mowa w art. 20 RODO;
 - na podstawie art. 21 RODO prawo sprzeciwu, wobec przetwarzania danych osobowych, gdyż podstawą prawną przetwarzania Pani/Pana danych osobowych jest art. 6 ust. 1 lit. c RODO.

* **Wyjaśnienie:** skorzystanie z prawa do sprostowania nie może skutkować zmianą wyniku postępowania o udzielenie zamówienia publicznego ani zmianą postanowień umowy w zakresie niezgodnym z ustawą Pzp oraz nie może naruszać integralności protokołu oraz jego załączników.

****Wyjaśnienie:** prawo do ograniczenia przetwarzania nie ma zastosowania w odniesieniu do przechowywania, w celu zapewnienia korzystania ze środków ochrony prawnej lub w celu ochrony praw innej osoby fizycznej lub prawnej, lub z uwagi na ważne względy interesu publicznego Unii Europejskiej lub państwa członkowskiego.

25. ZAŁĄCZNIKI:

- 25.1. Załącznik nr 1 do SIWZ – Program funkcjonalno-użytkowy,
- 25.2. Załącznik nr 2 do SIWZ – Istotne postanowienia umowy,
- 25.3. Załącznik nr 3 do SIWZ – Formularz „ Oferta”

- 25.4. Załącznik nr 4 do SIWZ – Oświadczenie o spełnieniu warunków udziału w postępowaniu i braku podstaw do wykluczenia z postępowania,
- 25.5. Załącznik nr 5 do SIWZ – „Wykaz osób”,
- 25.6. Załącznik nr 6 do SIWZ- „Wykaz robót”.

PROGRAM FUNKCJONALNO-UŻYTKOWY

Nazwa inwestycji: **Zakup hali namiotowej o powierzchni 800 m² w Archiwum Próbek Geologicznych w Leszczach (wykonanie projektu, dostarczenie, rozładunek, przygotowanie terenu i montaż w wyznaczonym miejscu).**

Lokalizacja hali namiotowej: **Leszcze 20 (powiat kolski, gmina Kłodawa), działka ewid. nr 8/1**

Zakres robót objętych przedmiotem zamówienia (CPV):**W zakresie prac projektowych:**

71000000-8	Usługi architektoniczne, budowlane, inżynieryjne i kontrolne
71220000-6	Usługi projektowania architektonicznego,
71320000-7	Usługi inżynieryjne w zakresie projektowania,
71242000-6	Przygotowanie przedsięwzięcia i projektu, oszacowanie kosztów
71245000-7	Plany zatwierdzające, rysunki robocze i specyfikacje
71300000-1	Usługi inżynieryjne
71320000-7	Usługi inżynieryjne w zakresie projektowania

W zakresie robót budowlanych na budynkach:

45000000-7	Roboty budowlane
45210000-2	Roboty budowlane w zakresie budynków
45450000-6	Roboty budowlane wykończeniowe, pozostałe

45453000-7 Roboty remontowe i renowacyjne

45421130-4	Instalowanie drzwi i okien
45200000-9	Roboty budowlane w zakresie wznoszenia kompletnych obiektów budowlanych lub ich części oraz w zakresie inżynierii lądowej i wodnej
45111200-0	Roboty w zakresie przygotowania terenu pod budowę i roboty ziemne
45310000-3	Roboty instalacyjne elektryczne
45330000-9	Roboty instalacyjne wodno-kanalizacyjne i sanitarne

Zamawiający: **Państwowy Instytut Geologiczny – Państwowy Instytut Badawczy, 00-975 Warszawa, ul. Rakowiecka 4.**

Opracował: mgr inż. Adam Nowogórski

Program funkcjonalno-użytkowy został opracowany zgodnie z Obwieszczeniem Ministra Transportu, Budownictwa i Gospodarki Morskiej z 10 maja 2013 r. poz. 1129 w sprawie ogłoszenia jednolitego tekstu rozporządzenia Ministra Infrastruktury w sprawie szczegółowego zakresu i formy dokumentacji projektowej, specyfikacji technicznych wykonania i odbioru robót budowlanych oraz programu funkcjonalno-użytkowego.

Spis zawartości:

1. Określenia podstawowe użyte w PFU
2. Część opisowa
3. Wymagania ogólne warunków wykonania robót
4. Wymagania dotyczące warunków ochrony przeciwpożarowej oraz bezpieczeństwa i higieny pracy na budowie
5. Wymagania dotyczące właściwości wyrobów budowlanych
6. Wymagania dotyczące sprzętu oraz maszyn
7. Wymagania dotyczące środków transportu
8. Wymagania dotyczące właściwości wykonania robót
9. Wymagania dotyczące kontroli jakości robót
10. Kontrola
11. Gwarancje
12. Wymagania dotyczące przedmiaru i obmiaru robót
13. Wymagania dotyczące odbioru robót budowlanych
14. Wymagania dotyczące warunków finansowych

15. Ustalenia pozostałe
16. Planowane przedziały czasowe prac projektowych oraz robót budowlanych
17. Część informacyjna

1. OKREŚLENIA PODSTAWOWE UŻYTE W PFU

Roboty budowlane są to prace polegające na przebudowie, montażu, remoncie lub rozbiórce obiektu budowlanego.

Remont polega na wykonaniu w istniejącym obiekcie robót budowlanych polegających na odtworzeniu stanu pierwotnego, niestanowiących bieżącej konserwacji.

Budynek – należy przez to rozumieć taki obiekt budowlany, który jest trwale związany z gruntem, wydzielony z przestrzeni za pomocą przegród budowlanych oraz posiada fundament i dach.

Budowla jest to każdy obiekt budowlany niebędący budyniem lub obiektem małej architektury jak lotnisko, drogi, linie kolejowe, mosty, wiadukty, estakady, tunele, przepusty, sieci techniczne, wolno stojące maszty antenowe, wolno stojące trwale związane z gruntem urządzenia reklamowe, budowle ziemne, obronne (fortyfikacje), ochronne, hydrotechniczne, zbiorniki, wolno stojące, instalacje przemysłowe lub urządzenia techniczne, oczyszczalnie ścieków, składowiska odpadów, stacje uzdatniania wody, konstrukcje oporowe, nadziemne i podziemne przejścia dla pieszych, sieci uzbrojenia terenu, budowle sportowe, cmentarze, pomniki, a także części budowlane urządzeń technicznych (kotłów, pieców przemysłowych, elektrowni wiatrowych i innych urządzeń) oraz fundamenty pod maszyny i urządzenia, jako odrębne pod względem technicznym części przedmiotów składających się na całość użytkowa.

Urządzenia budowlane są to urządzenia techniczne związane z obiektem budowlanym, zapewniające możliwość użytkowania obiektu zgodnie z jego przeznaczeniem, jak przyłącza czy urządzenia instalacyjne itp.

Plac budowy jest to miejsce udostępnione przez Zamawiającego dla wykonania zleconych robót oraz inne miejsca wymienione w umowie.

Teren budowy jest to miejsce (część placu budowy) wykonywania poszczególnych robót.

Zabezpieczenie placu budowy – Wykonawca zobowiązany jest do zabezpieczenia placu budowy przed dostępem osób nieupoważnionych i utrzymanie na nim należytego porządku od momentu przekazania do dnia końcowego odbioru robót.

Warunki środowiskowe są ustalane w zależności od stopnia narażenia instalacji na zawilgocenie.

Plan BIOZ – plan Bezpieczeństwa i Ochrony Zdrowia wykonany na podstawie Rozporządzenia Ministra Infrastruktury w sprawie informacji dotyczącej bezpieczeństwa i ochrony zdrowia (Dz. U. Nr 120 poz. 1126 ze zmianami).

Aprobata techniczna jest to pozytywna ocena techniczna wyrobu, stwierdzająca jego przydatność do stosowania w budownictwie.

Europejska aprobata techniczna – jest to pozytywna ocena techniczna przydatności wyroby budowlanego do zamierzonego stosowania, uzależniona od spełnienia wymagań podstawowych przez obiekty budowlane, w których wyrób jest stosowany, wydana zgodnie z wymaganiami Unii Europejskiej.

Krajowa deklaracji zgodności – należy przez to rozumieć oświadczenie producenta stwierdzające, na jego wyłączną odpowiedzialność, że wyrób budowlany jest zgodny z Polską Normą wyrobu albo aprobatą techniczną.

Znak budowlany – należy przez to rozumieć zastrzeżony znak wskazujący zapewnienie odpowiedniego stopnia zaufania, to znaczy, że dany wyrób budowlany jest zgodny z Polską Normą wyrobu albo aprobatą techniczną.

Wyrób budowlany jest wytworzony w celu wbudowania, wmontowania, zainstalowania, zastosowania w sposób trwały w obiekcie budowlanym. Może być wprowadzony do obrotu jako wyrób pojedynczy lub jako zestaw wyrobów do stosowania we wzajemnym połączeniu stanowiącym integralną całość użytkową.

Pozwolenie na budowę – należy przez to rozumieć decyzję administracyjną zezwalającą na rozpoczęcie i prowadzenie budowy lub wykonywanie robót budowlanych innych niż budowa obiektu budowlanego.

Dokumentacja budowy – jest to pozwolenie na budowę wraz z załączonym projektem budowlanym, dziennik budowy, protokoły odbiorów częściowych i końcowych, w miarę potrzeb rysunki i opisy służące realizacji obiektu, operaty geodezyjne i książkę obmiarów, a w przypadku realizacji obiektów metodą montażu także dziennik montażu.

Dokumentacja powykonawcza – należy przez to rozumieć dokumentację budowy z naniesionymi zmianami dokonanymi w toku wykonywania robót oraz geodezyjnymi pomiarami powykonawczymi.

Inwestor, Zmawiający – jest to osoba fizyczna lub prawna, na której imię realizowana jest inwestycja budowlana.

Projektant – jest to uprawniona osoba prawna lub fizyczna będąca autorem Dokumentacji Projektowej. Projektant ma obowiązek sprawowania nadzoru autorskiego na żądanie Inwestora lub właściwego organu w zakresie stwierdzania w toku wykonywania robót budowlanych zgodności realizacji z projektem oraz uzgadniania możliwości wprowadzenia rozwiązań zamiennych w stosunku do przewidzianych w projekcie, zgłoszonych przez Kierownika Budowy lub Inspektora Nadzoru Inwestorskiego. W trakcie realizacji budowy Projektant ma prawo wstępu na teren budowy i dokonywania zapisów w dzienniku budowy dotyczących jej realizacji oraz żądania wpisem do dziennika budowy wstrzymania robót budowlanych w razie stwierdzenia możliwości powstania zagrożenia lub wykonywania ich niezgodnie z projektem budowlanym.

Kierownik budowy jest to osoba wyznaczona przez Wykonawcę, posiadająca odpowiednie wykształcenie techniczne i praktykę zawodową oraz uprawnienia budowlane, wykonująca samodzielnie funkcje techniczne w budownictwie, upoważniona do kierowania robotami i do występowania w imieniu Wykonawcy w sprawach realizacji umowy.

Inspektor Nadzoru Inwestorskiego – jest to osoba posiadająca odpowiednie wykształcenie techniczne i praktykę zawodową oraz uprawnienia budowlane, wykonująca samodzielnie funkcje techniczne w budownictwie, której Inwestor powierza nadzór nad budową obiektu budowlanego. Inspektor reprezentuje interesy Inwestora na budowie i wykonuje bieżącą kontrolę jakości i ilości wykonanych robót. Bierze udział w odbiorach robót oraz gotowego obiektu.

Producent – należy przez to rozumieć także upoważnionego przedstawiciela producenta.

PFU – niniejszy program funkcjonalno-użytkowy.

2. CZĘŚĆ OPISOWA

2.1 Lokalizacja

Miejsce do budowy zlokalizowane jest w miejscowości Leszcze 20 koło Kłodawy

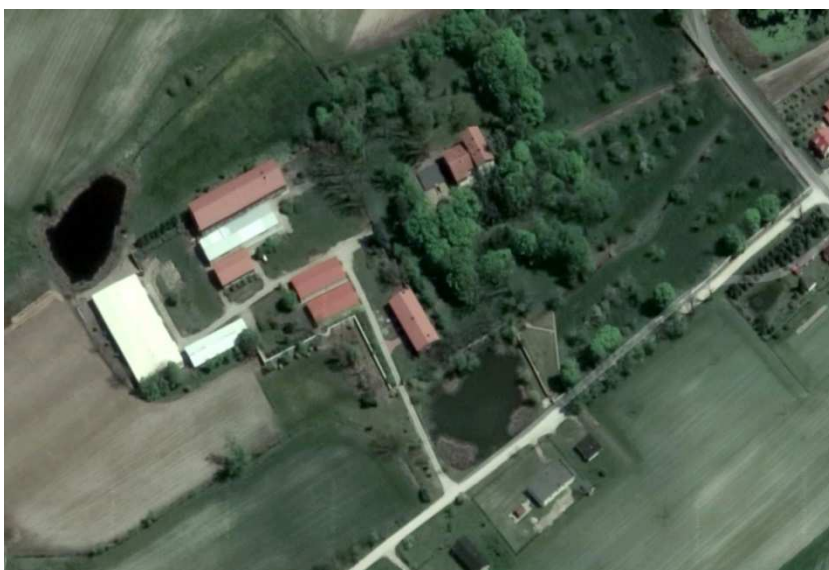

2.2 Opis ogólny przedmiotu zamówienia

Przedmiotem zamówienia jest wykonanie na rzecz Zamawiającego, zgodnie z niniejszym programem funkcjonalno-użytkowym, usługi polegającej na zaprojektowaniu i wybudowaniu hali namiotowej o przeznaczeniu magazynowym i powierzchni 800 m² (wykonanie projektu, dostarczenie, rozładunek, przygotowanie terenu i montaż w wyznaczonym miejscu)

W ramach umowy przewiduje się realizację prac w następujących etapach:

Etap I – Wykonanie i dostarczenie dokumentacji projektowej (budowlano-wykonawczej), potwierdzone protokołem zdawczo-odbiorczym, przyjętym b/z przez Zamawiającego wraz z uzyskaniem wszystkich niezbędnych pozwoleń, decyzji administracyjnych i środowiskowych – w terminie do 30 dni od dnia podpisania Umowy.

Etap II – Dostawa i montaż hali, potwierdzone protokołem zdawczo-odbiorczym, przyjętym bez zastrzeżeń przez Zamawiającego - w terminie nie później niż do dnia 19.03.2021 r.

Etap III – Wykonanie i dostarczenie Dokumentacji powykonawczej (w 1 egz.), potwierdzone protokołem zdawczo-odbiorczym, przyjętym bez zastrzeżeń przez Zamawiającego - w terminie nie później niż do dnia 19.03.2021 r.

2.3 Zakres przedmiotu zamówienia obejmuje:

Wykonanie i dostarczenie dokumentacji projektowej (budowlano-wykonawczej) zgodnie z Prawem Budowlanym.

Kompleksowa wielobranżowa dokumentacja projektowa powinna zawierać projekt budowlano-wykonawczy w branży architektoniczno-konstrukcyjnej.

Zakres dokumentacji będzie obejmował:

- a) budowę hali magazynowej;
- b) utwardzenie terenu pod hale magazynową.

Wymagania dla hali magazynowej:

- Wymiary zewnętrzne:
 - szerokość: 20 mb
 - długość: 40 mb
 - wysokość ściany bocznej: min. 3 mb
 - powierzchnia zabudowy 800 m²
- Konstrukcja stalowa: słupy nośne, dźwigary dachowe, płatwie dachowe, rygle ścienne, stężenia dachowe, ściennie. Klasa wykonania: EXC2 (według wymagań normy PN-EN 1090). Możliwość zastosowania doczołowych połączeń spawanych elementów stalowych (lub równoważnych zgodnie z wykonanym projektem).
- Zabezpieczenie antykorozyjne (parametry minimalne):
 - oczyszczenie, odtłuszczenie, wytrawienie, topnikowanie, suszenie, cynkowanie
 - stopień oczyszczenia min.: Sa2.5 (wg PN-ISO 8501-1)
 - system: cynkowanie ogniowe
 - metoda aplikacji: zanurzeniowa
 - klasa korozyjności: C2 (wg normy PN-EN ISO 12944-2:2001) – klasa pożarowa/korozyjności: klasa pożarowa „E” Q<500MJ, klasa korozyjności dla środowiska nieagresywnego chemicznie lub równoważne zgodnie z wykonanym projektem.
- Rodzaj dachu:
 - dwuspadowy symetryczny, kąt pochylecia dachu od 20° do 25°
- Obudowa dachu:
 - pojedyncza plandeka PVC w kolorze białym (z podstawowej palety producenta)
 - grubość materiału min. 670 g/m²
 - klasa ogniochronności zgodnie z ITB

(lub równoważne zgodne z wykonanym projektem)

- Obudowa ścian
 - blachy trapezowe profilowane powlekane poliestrem w kolorze piaskowym, (z podstawowej palety producenta), zabudowa do wysokości co najmniej ściany bocznej bez części ścian szczytowych
 - typ profilowania : trapez T18
 - grubość okładziny: 0,5 mm
 - grubość poliestru: 25µm
 - klasa korozyjności C2
 - klasa ogniochronności: NRO
 - układ montażu: poziomy
 - obróbki blacharskie: Obróbka maskująca połączenia płyt, narożników, stolarki
- Brama zewnętrzna szt. 1 pełna - przesuwna (nieizolowana) w kolorze RAL 1015 (z podstawowej palety producenta):
 - konstrukcja: stalowa
 - prowadzenie poziome
 - napęd: ręczny
 - szerokość zewn min. 3000 mm
 - wysokość zewn min. 3000 mm
 - klasa korozyjności: C2
 - klasa ogniochronności: NRO

Wymagania dla zaprojektowania i wykonania podbudowy hali wykonana z kruszywa frakcjonowanego o ustalonym zagęszczeniu i sztywności.

Jako materiały na podbudowę należy zastosować:

- Odpowiednio przygotowane i zagęszczone różnego rodzaju mieszanki żwirowe lub piaszczysto-żwirowe,
- Warstwy tłucznia lub kłińca o różnej granulacji,
- Minimalne wartości modułu odkształcenia wtórnego podłoża gruntowego i podbudowy powinny wynosić:
 - Maksymalne obciążenie skupione $< 32,5$ kN
 - Podłoże gruntowe > 30 Ev2 (MPa)
 - Podbudowa > 80 Ev2 (MPa)

Pełnienie nadzorów autorskich w trakcie realizacji inwestycji (etap 2)

Na wezwanie Zamawiającego udział w naradach.

Przygotowanie wszystkich dokumentów do odbioru końcowego.

Podstawą wykonania ww. prac jest dokumentacja projektowa, którą Wykonawca sporządzi we własnym zakresie.

Rozwiązania przyjmowane w opracowaniach projektowych będą:

- oparte na informacjach zawartych w Programie funkcjonalno-użytkowym,
- na bieżąco uzgadniane z Zamawiającym i przez niego akceptowane,
- zgodne z polskim Prawem Budowlanym, Polską Normą i aktualną wiedzą techniczną.

Zamawiający wymaga, aby rozwiązania zastosowane podczas projektowania inwestycji, jak i jej realizacji były optymalne z punktu widzenia potrzeb użytkownika, zarówno pod względem jakości użytkowania, trwałości, jak i kosztów eksploatacji. Podczas sporządzania dokumentacji technicznej Wykonawca będzie uzgadniał z Zamawiającym przedstawiane przez zespół projektowy rozwiązania o ile uzna to za zasadne, które dopiero po jego akceptacji (Zamawiającego) i odbiorze, w trybie opisanym w Umowie, zostaną przyjęte do realizacji.

Kompleksowa dokumentacja projektowa powinna zawierać projekt budowlano-wykonawczy w branży:

- architektoniczno-konstrukcyjnej.

Dodatkowo należy wykonać następujące opracowania i badania:

- informacje BIOZ (bezpieczeństwa i ochrony zdrowia),

Na podstawie wykonanej i zatwierdzonej dokumentacji projektowej (w zakresie określonym w PFU) Wykonawca będzie mógł przystąpić do realizacji robót budowlanych - (etap II).

Do kontroli robót budowlanych oraz rozliczeń kosztów budowy Inwestor powoła Inspektora Nadzoru Inwestorskiego (etap III).

W trakcie i po zakończeniu prac budowlanych do obowiązków Wykonawcy będzie należało zapewnienie i uczestniczenie w odbiorach robót, sporządzenie dokumentacji powykonawczej uwzględniającej ewentualne zmiany zaakceptowane wcześniej przez Projektanta w stosunku do projektu budowlanego. Ponadto wykonawca przeszkoli wskazanych przez Inwestora pracowników do niezbędnej codziennej obsługi zamontowanych urządzeń w obiekcie.

2.4 Zakres dopuszczalnych przekroczeń od podanych wartości

Podane wartości mają charakter szacunkowy, wyliczony w przybliżeniu na podstawie pomiarów dokonanych w trakcie wizji lokalnej. Zostały podane jako wartości orientacyjne, służące opisowi przedmiotu zamówienia. Docelowe wartości będą wynikać z opracowanej dokumentacji projektowej.

2.5 Uwarunkowania prawne i proceduralne

- Planowany montaż hali może wymagać uzyskania decyzji pozwolenia na budowę lub zgłoszenia wykonywania robót budowlanych.
- Na Wykonawcy ciąży obowiązek uzyskania wszystkich niezbędnych zgód w celu uzyskania decyzji pozwolenia na budowę wraz z pozwoleniem na użytkowanie.
- W razie konieczności na etapie opracowywania dokumentacji projektowej powinien uzyskać odpowiednie odstąpienia od obowiązujących przepisów w zakresie p.poż. oraz BHP i ergonomii.

2.6 Uwarunkowania środowiskowe

Zgodnie z Rozporządzeniem Rady Ministrów z dnia 9 listopada 2010 r. w sprawie *przedsięwzięć mogących znacząco oddziaływać na środowisko*, planowane przedsięwzięcie nie wymaga przeprowadzenia postępowania wynikającego z przepisów ustawy z dnia 27 kwietnia 2001 roku – Prawo ochrony środowiska (t.j. Dz.U. 2020, poz.1219).

W zależności od przyjętej technologii odprowadzenia wód opadowych może być wymagane pozwolenie wodno-prawne.

Warunki gwarancji:

Gwarancja na halę: **zgodnie z gwarancją producenta.**

Gwarancja na wykonane roboty budowlano-montażowe: **min. 36 miesięcy.**

2.7 Wymagania dodatkowe

Na etapie opracowywania dokumentacji technicznej Wykonawca zobowiązany jest do:

- analizy i weryfikacji założeń odnośnie projektowanej przebudowy obiektu,
- pozyskanie materiałów wyjściowych do projektowania,
- uzgodnienia i akceptacji projektowanych rozwiązań z Zamawiającym,
- w przypadku konieczności uzgodnienia dokumentacji budowlano-wykonawczej hali z konserwatorem zabytków, Wykonawca ma obowiązek uzgodnić wykonany projekt z Konserwatorem Zabytków.
- sporządzenia projektów budowlanych i branżowych dla przedmiotowej inwestycji i uzyskanie pozwolenia (zgłoszenia) na budowę,
- wszystkie sprawy administracyjne i inne niezbędne w celu realizacji zadania Wykonawca będzie wykonywał działając w imieniu Zamawiającego,
- złożenie wniosku o wydanie, odbiór i prowadzenie dziennika budowy (zgodnie z wcześniej wydaną decyzją pozwolenia na budowę).
- zgłoszenie zakończenia robót zgodnie z wydaną decyzją pozwolenia na budowę.

Zamawiający oczekuje, że Wykonawca uzgodni z nim przyjęte założenia projektowe w odniesieniu do wymagań zawartych w programie funkcjonalno-użytkowym. Zamawiający zgłosi swoje uwagi do proponowanych rozwiązań i wyda zalecenia do uwzględniania w projekcie budowlanym.

Wykonawca opracuje projekty budowlane zamierzenia budowlanego w zakresie wynikającym z rozporządzenia Ministra Infrastruktury z dnia 3 lipca 2003 r. w sprawie szczegółowego zakresu i formy projektu budowlanego

(Dz.U. Nr 120, poz.1133) i uzyska dla nich wymagane przepisami uzgodnienia, zgody i pozwolenia, oraz odstępowstwa od obowiązujących przepisów w zakresie BHP, p.poż i ergonomii.

Przed złożeniem wniosku Wykonawcy o wydanie pozwolenia na budowę niezbędne będzie uzyskanie akceptacji od Zamawiającego rozwiązań projektowych zawartych w projekcie budowlanym.

Zamawiający wymaga również przedłożenia do akceptacji rysunków wykonawczych i rozwiązań materiałowych przed ich skierowaniem do realizacji, w aspekcie ich zgodności z ustaleniami programu funkcjonalno-użytkowego i umowy.

Ponadto wykonawca powinien zapewnić wykonanie:

- harmonogramu realizacji inwestycji oraz płatności,
- projektu zagospodarowania placu budowy,
- informacji projektanta o wymaganiach BiOZ oraz planu bezpieczeństwa i ochrony zdrowia,
- planu zapewnienia jakości wykonywanych robót budowlanych (PZJ).

Wszystkie powyższe dokumenty muszą uzyskać akceptację Inżyniera Nadzoru.

2.8 Nadzór Inwestorski

Zamawiający powoła spośród swoich pracowników zespół specjalistów odpowiedzialny za zarządzanie realizacją umowy w zakresie wynikającym z ustawy Prawo Budowlane i postanowień umowy. Do szczególnych zadań Nadzoru, będzie należało odbiór oraz zgłaszanie uwag do zrealizowanego zakresu prac, poświadczanie płatności należnych Wykonawcy w trakcie realizacji robót oraz sporządzanie raportów dla Zamawiającego. Nadzór będzie odpowiedzialny za terminowy przebieg budowy zgodnie z budżetem i umową zawartą pomiędzy Zamawiającym i Wykonawcą, a ponadto za:

- zarządzanie przedsięwzięciem,
- nadzór techniczny i prawny na budowie,
- kontrolę, weryfikację i akceptację dokumentacji Wykonawcy.

2.9 Wymagania względem głównych grup prac budowlanych

Wszystkie prace będące w zakresie zadania inwestycyjnego są ze sobą technologicznie powiązane, i powinny zostać zaprojektowane i wykonywane komplementarnie.

2.10 Wymagania odnośnie materiałów wykończeniowych

- **farby olejno-ftalowe** – odporność na środki dezynfekujące, czynniki mechaniczne; trudno zapalna powłoka – klasa palności Ds1, d0; dobra wydajność i krycie;
- **farby antykorozyjne** – nadające się do nakładania bezpośrednio na rdzę, charakteryzujące się doskonałą przyczepnością do podłoża, nie wymagające wcześniejszego gruntowania, wysoce elastyczna (> 200%) powłoka wodoszczelna, o wysokiej tiksotropii i długoletniej żywotności.
- **farby akrylowe** – matowe lub półmatowe farby lateksowe na bazie żywicy akrylowej; gęstość – 1,26 kg/litr, odporność na szorowanie – klasa 2, zmywalność > 10 000, rozcieńczanie – 1 warstwa – max. 10% wody, 2 warstwa – nie rozcieńczać.
- **drzwi zewnętrzne** – skrzydła drzwiowe metalowe, ościeżnice metalowe, bez wymagań klasy odporności ogniowej.

3. WYMAGANIA OGÓLNE WARUNKÓW WYKONANIA ROBÓT

3.1 Ogólne wymagania dotyczące robót

Wykonawca ponosi odpowiedzialność za:

- jakość wykonanych robót,
- bezpieczeństwo wszelkich czynności na terenie budowy,
- metody użyte przy budowie,
- zgodność robót i PFU z dokumentacją projektową.

Wykonawca zobowiązany jest do:

- wykonywania wszystkich robót wg Polskich Norm i obowiązujących przepisów, w tym wytycznych producentów poszczególnych urządzeń i materiałów,
- zapewnienia fachowego technicznego nadzoru nad robotami ze strony osoby posiadającej odpowiednie uprawnienia budowlane (w przypadku robót budowlano-montażowych).

Uznaje się, że wszelkie koszty związane z wypełnieniem wymagań określonych poniżej nie podlegają odrębnej zapłacie i są uwzględnione w Cenie Kontraktowej, chyba że odrębne zapisy stanowią inaczej.

3.2 Wymagania dotyczące organizacji robót budowlanych

Zmawiający określi zasady wejścia pracowników, wjazd pojazdów, sprzętu Wykonawcy na teren budowy oraz określi miejsca poboru wody, energii elektrycznej i sposób odprowadzania ścieków.

Roboty należy prowadzić w sposób zorganizowany, bez powodowania kolizji, przestojów. Roboty należy prowadzić w godzinach uzgodnionych z Zamawiającym.

Ciągi komunikacyjne i pomieszczenia ogólnodostępne powinny być utrzymywane we właściwym stanie technicznym, nie wolno na nich, poza miejscami wyznaczonymi i uzgodnionymi z Zamawiającym, składować materiałów ani sprzętu.

Wykonawca zobowiązany jest znać wszelkie niezbędne przepisy wydane przez organa administracji państwowej, które są w jakikolwiek sposób związane z wykonywanymi robotami i będzie w pełni odpowiedzialny za przestrzeganie tych praw, przepisów, wytycznych podczas prowadzenia robót.

Dokumentacja projektowa, oraz dodatkowe dokumenty przekazane Wykonawcy przez Zamawiającego stanowią załącznik do umowy, a wymagania wyszczególnione choćby w jednym z nich są obowiązujące dla Wykonawcy tak, jakby zawarte były w całej dokumentacji.

Wykonawca nie może wykorzystywać błędów lub opuszczeń w dokumentacji stanowiącej przedmiot zamówienia, a o ich wykryciu winien natychmiast powiadomić Zamawiającego.

Wszystkie dostarczone materiały i wykonane roboty mają być zgodne z dokumentacją projektową stanowiącą opis przedmiotu zamówienia. Opłaty za zużytą wodę i energię elektryczną oraz zrzut ścieków określony będą rozliczane zgodnie z zapisami w umowie.

W przypadku, gdy dostarczone materiały i wykonane roboty nie będą zgodne z dokumentacją projektową oraz PFU to takie materiały zostaną zastąpione innymi, a roboty wykonane ponownie na koszt Wykonawcy.

Zabezpieczenie istniejącego uzbrojenia

W miejscach zbliżeń i skrzyżowań z istniejącym uzbrojeniem należy, przed przystąpieniem do robót wykonać przekopy kontrolne celem ich dokładnego zlokalizowania.

Wykopy w pobliżu istniejącego uzbrojenia wykonywać ręcznie z zachowaniem szczególnej ostrożności pod nadzorem Zamawiającego, któremu należy zgłosić ewentualne kolizje i uzgodnić sposób ich zabezpieczenia.

3.3 Wymagania dotyczące ochrony środowiska

Obowiązkiem Wykonawcy jest znajomość i stosowanie w czasie prowadzenia Robót wszelkich przepisów dotyczących ochrony środowiska naturalnego. Wykonawca będzie podejmował wszelkie uzasadnione kroki mające na celu stosowanie się do przepisów i norm dotyczących ochrony środowiska na terenie i wokół Terenu Budowy. Wykonawca będzie bezwzględnie unikać uszkodzeń lub uciążliwości dla środowiska, osób lub własności społecznej wynikających ze skażenia (wody, powietrza, gleby), hałasu lub wszystkich innych szkodliwych dla ludzi, środowiska i otoczenia, czynników powodowanych działalnością przy wykonywaniu robót budowlanych.

Stosując się do tych wymagań, Wykonawca będzie miał szczególny wzgląd na:

- zanieczyszczenia powietrza pyłami lub gazami,
- możliwość powstania pożaru.

3.4 Wymagania dotyczące ochrony własności

Wykonawca odpowiedzialny jest za ochronę istniejących instalacji i urządzeń, które nie są przedmiotem wykonania zadania. Wykonawca zapewni właściwe oznaczenie i zabezpieczenie przed uszkodzeniem tych instalacji

cji i urządzeń w czasie trwania budowy. O fakcie przypadkowego uszkodzenia tych instalacji Wykonawca niezwłocznie powiadomi Zamawiającego lub jego przedstawiciela oraz dokona napraw przywracających stan sprzed powstania szkody. Wykonawca będzie odpowiadać za wszelkie uszkodzenia spowodowane przez jego działania.

Ze względu na specyficzną lokalizację Wykonawca zobowiązany jest w porozumieniu z Zamawiającym do powiadomienia użytkowników sąsiednich obiektów o utrudnieniach związanych z pracami i o ewentualnych krótkotrwałych przerwach w dostawie mediów.

4. WYMAGANIA DOTYCZĄCE WARUNKÓW OCHRONY PRZECIWOŻAROWEJ ORAZ BEZPIECZEŃSTWA I HIGIENY PRACY NA BUDOWIE

Wykonawca jest zobowiązany do przestrzegania przepisów ochrony przeciwpożarowej w trakcie prowadzenia Robót tj. od daty rozpoczęcia robót do daty odbioru ostatecznego. Wykonawca dostarczy na teren robót i będzie na tym terenie utrzymywał w stanie gotowości sprawny sprzęt przeciwpożarowy, wymagany przez odpowiednie obowiązujące w tym zakresie przepisy bezpieczeństwa przeciwpożarowego. Ewentualne materiały łatwopalne będą składowane w sposób zgodny z odpowiednimi przepisami i zabezpieczone przed dostępem osób trzecich. Miejsce składowanie zostanie wskazane przez Zamawiającego.

Wykonawca będzie odpowiedzialny za wszelkie straty spowodowane pożarem wywołanym jako rezultat realizacji robót albo przez personel Wykonawcy.

Podczas realizacji robót Wykonawca będzie przestrzegać przepisów dotyczących bezpieczeństwa i higieny pracy. W szczególności, Wykonawca ma obowiązek zadbać, aby personel nie wykonywał pracy w warunkach niebezpiecznych, szkodliwych dla zdrowia oraz nie spełniających odpowiednich wymagań sanitarnych. Pracownikom należy wydać odzież i obuwie robocze a także środki ochrony indywidualnej, stosownie do rodzaju wykonywanej pracy. Pracownicy powinni być poinstruowani o obowiązku stosowania w czasie pracy przydzielonych środków ochrony osobistej. Środki ochrony osobistej powinny mieć wymagany certyfikat na znak bezpieczeństwa i powinny być oznaczone tym znakiem. Do środków ochrony osobistej należą: kask ochronny, rękawice ochronne, a w przypadkach koniecznych także okulary ochronne. Pracownicy wykonujące roboty montażowe powinni być zapoznani z zakresem robót, sposobami montażu a także powinni być poinstruowani o bezpiecznym sposobie ich wykonania oraz posiadać szkolenia zgodnie z obowiązującymi przepisami.

Wykonawca zapewni i będzie utrzymywał wszelkie urządzenia zabezpieczające, socjalne oraz sprzęt i odpowiednią odzież dla ochrony życia i zdrowia osób zatrudnionych na budowie oraz dla zapewnienia bezpieczeństwa publicznego. Osoba pełniąca funkcję Kierownika budowy, zgodnie z art. 21a ustawy Prawo budowlane, jest zobowiązana do sporządzenia lub zapewnienia sporządzenia (przed rozpoczęciem budowy) planu bezpieczeństwa i ochrony zdrowia, zwanego planem BLOZ.

4.1 Zabezpieczenie placu budowy

Zamawiający, w terminie określonym w umowie, przekaze Wykonawcy teren budowy na okres realizacji zamówienia wraz z wszystkimi wymaganymi uzgodnieniami prawnymi i administracyjnymi. Organizacja placu budowy jest w całości po stronie Wykonawcy. Wykonawca jest zobowiązany do zabezpieczenia terenu budowy w okresie trwania realizacji kontraktu aż do zakończenia i odbioru ostatecznego robót.

Wykonawca będzie realizować roboty i transport materiałów sposobem maksymalnie zmniejszający uciążliwość dla użytkowników obiektu jak również dla mieszkańców/użytkowników terenów przylegających bezpośrednio do terenu prowadzenia robót.

W przypadku zajęcia konieczności ograniczenia dostępności dla użytkowników do miejsc ogólnodostępnych, ciągów komunikacyjnych, parkingów przed budynkiem itp., Wykonawca uzgodni z Zamawiającym czas i sposób dostępności do przedmiotowych miejsc.

Wykonawca (zależnie od uzgodnień z Zamawiającym) wygrodzi część wskazanego przez Zamawiającego terenu w celu składowania na nim materiałów budowlanych potrzebnych do realizacji zamówienia oraz gruzu i odpadów. Do składowania należy zastosować kontenery. Wykonawca zobowiązany jest do usuwania na bieżąco zanieczyszczeń i uszkodzeń chodników i jezdni powstałych wskutek prowadzenia robót.

Wykonawca w ramach zadania po zakończeniu Robót jest zobowiązany do likwidacji terenu budowy jak również do jego uporządkowania. Z chwilą przejścia placu budowy Wykonawca odpowiada za wszystkie szkody powstałe na tym terenie.

Koszt zabezpieczenia i uporządkowania terenu budowy nie podlega odrębnej zapłacie i przyjmuje się, że jest włączony w cenę kontraktową.

4.2 Opis prac towarzyszących i robót tymczasowych

Wymogi dotyczące robót tymczasowych:

- utrzymanie w czystości i porządku stanowiska roboczego,
- wykonanie niezbędnych zabezpieczeń BHP na stanowiskach roboczych oraz wywieszenie potrzebnych znaków informacyjno-ostrzegawczych,
- wykonanie czynności związanych z likwidacją stanowiska roboczego,
- transportowanie w poziomie na potrzebną odległość i w pionie na potrzebną wysokość materiałów i elementów oraz wszelkiego sprzętu niezbędnego do wykonania robót,
- zniesienie lub wyniesienie poza obręb obiektu materiałów, osprzętu uzyskanego przy robotach demontażowych/montażowych i złożenie w ustalone z Zamawiającym miejsce składowania,
- segregowanie i sortowanie materiałów i wyrobów nowych na terenie budowy lub w wyznaczonym przez Zamawiającego składowisku,
- wywóz na składowisko gruzu powstałego wskutek robót,
- utylizacja materiałów zdemontowanych,
- sprawdzanie prawidłowości wykonywanych robót,
- usuwanie wad i usterek oraz naprawianie uszkodzeń powstałych w trakcie wykonywania robót a zawinionych przez Wykonawcę,
- oczyszczenie nowo zamontowanych lub naprawianych/uzupełnianych elementów,
- zabezpieczenie przed zabrudzeniem, zniszczeniem lub uszkodzeniem montowanych elementów,
- ustawienie, przenoszenie i rozebranie potrzebnych rusztowań (drabinowych i prostych na kobyłkach) dla wykonania robót na wysokości do 8,0 m.
- inne związane z realizacją zadania.

5. WYMAGANIA DOTYCZĄCE WŁAŚCIWOŚCI WYROBÓW BUDOWLANYCH

5.1 Wymagania dotyczące materiałów budowlanych

Wszystkie użyte przez Wykonawcę materiały powinny odpowiadać:

- warunkom określonym w art. 10 Ustawy „Prawo Budowlane” z dnia 7 lipca 1994 r. ((t.j. Dz.U. z 2019 r., poz. 1186 ze zm.), i Ustawie z dnia 16 kwietnia 2004 r. o wyrobach budowlanych (t.j. Dz.U. z 2020 poz. 215 ze zm.).
- wymaganiom ogólnym i szczegółowym zawartym w opracowaniu oraz innych dokumentach dostarczonych Wykonawcy przez Zamawiającego.

Wykonawca zobowiązany jest do posiadania świadectw potwierdzających odpowiednią jakość materiałów. Wszystkie stosowane materiały powinny być nowe, odpowiadać polskim normom oraz posiadać dopuszczenie do stosowania w budownictwie jak również, co najmniej jeden z niżej wymienionych dokumentów:

- certyfikat,
- aprobatę techniczną,
- certyfikat zgodności,
- deklarację zgodności

Materiały stosowane do realizacji zadania powinny mieć:

- oznakowanie znakiem CE, co oznacza, że dokonano oceny ich zgodności ze zharmonizowaną normą europejską wprowadzoną do zbioru Polskich Norm, z europejską aprobatą techniczną lub krajową specyfikacją techniczną państwa członkowskiego Unii Europejskiej lub Europejskiego Obszaru Gospodarczego, uznaną przez Komisję Europejską za zgodną z wymaganiami podstawowymi, lub
- deklarację zgodności z uznanymi regułami sztuki budowlanej wydaną przez producenta, jeżeli dotyczy ona wyrobu umieszczonego w wykazie wyrobów mających niewielkie znaczenie dla zdrowia i bezpieczeństwa określonym przez Komisję Europejską, lub

- oznakowanie znakiem budowlanym, co oznacza, że są to wyroby nie podlegające obowiązkowemu oznakowaniu CE, dla których dokonano oceny zgodności z Polską Normą lub aprobatą techniczną, bądź uznano za „regionalny wyrób budowlany”.

Na każde żądanie Zamawiającego (inspektora nadzoru) Wykonawca obowiązany jest okazać w stosunku do wskazanych materiałów: certyfikat na znak bezpieczeństwa, deklarację zgodności lub certyfikat zgodności z Polską Normą lub aprobatą techniczną. Wszystkie materiały i urządzenia użyte do wykonania zadania muszą posiadać świadectwa dopuszczenia do obrotu i stosowania w budownictwie, a przy ich stosowaniu muszą być spełnione zasady określone w załącznikach do tych dokumentów.

Należy zastosować materiały o parametrach nie gorszych niż wskazane w poniższym opracowaniu.

Materiały nieodpowiadające wymaganiom zostaną przez Wykonawcę usunięte z placu budowy.

Wszystkie użyte do realizacji inwestycji materiały oraz wykonane roboty będą zgodne ze sporządzoną dokumentacją projektową przez Wykonawcę oraz PFU.

Dokumentacja powinna być wcześniej uzgodniona z Zamawiającym oraz z odpowiednimi instytucjami (jeśli takie uzgodnienie jest wymagane).

Dane materiałowe podane w PFU będą uważane za wartości docelowe, od których dopuszczalne są odchylenia w ramach określonego przedziału tolerancji. Cechy materiałów i elementów budowli muszą być jednorodne i wykazywać bliską zgodność z określonymi wymaganiami, a rozrzuty tych cech nie mogą przekraczać dopuszczalnego przedziału tolerancji.

Wykonawca wykona obiekt w pełni funkcjonalny i wykonany zgodnie z obowiązującymi przepisami Program Funkcjonalno Użytkowy nie wyczerpuje wszystkich zagadnień i wymogów związanych z realizacją inwestycji, Wykonawca powinien to wziąć pod uwagę przy wykonywaniu projektów i planowaniu budowy. Wymagania określone w PFU mogą nie objąć wszystkich szczegółów niezbędnych do opracowania projektów. Wykonawca nie może wykorzystywać ewentualnych błędów w PFU, a o ich wykryciu winien natychmiast powiadomić Zamawiającego.

5.2 Wymagania ogólne związane z przechowywaniem, transportem, warunkami dostaw, składowania i kontrolą jakości materiałów i wyrobów

Miejsca czasowego składowania zależnie od ustaleń pomiędzy Zamawiającym a Wykonawcą mogą być zlokalizowane w obrębie placu budowy lub poza placem budowy w miejscach zorganizowanych przez Wykonawcę.

Wykonawca zapewni właściwe składowanie i zabezpieczenie materiałów

Wykonawca zapewni aby tymczasowo składowane materiały, do czasu wykorzystania ich do realizacji inwestycji, były zabezpieczone przed zanieczyszczeniem, zachowały swoją jakość i właściwości.

Materiały składowane na placu budowy nie powinny kolidować z ruchem drogowym oraz nie powinny utrudniać dostępu do innych obiektów na terenie.

Składowane materiały, elementy powinny być dostępne dla Zamawiającego lub jego przedstawiciela w celu przeprowadzenia inspekcji wraz z możliwością udostępnienia deklaracji zgodności lub innych dokumentów określających jakość materiałów.

Wykonawca uzgodni z Zamawiającym lub jego przedstawicielem sposób i termin przekazania informacji o przewidywanym użyciu podstawowych materiałów do wykonania robót, a także posiadanych aprobat technicznych celem dokonania oględzin materiałów przez Inspektora.

Wykonawca jest odpowiedzialny, aby wszystkie materiały, elementy budowlane urządzenia wbudowane, montowane lub instalowane w trakcie realizacji robót charakteryzowały się dobrą jakością. Załadunek, transport, rozładunek materiałów powinny odbywać się tak, aby zachować ich dobry stan techniczny.

6. WYMAGANIA DOTYCZĄCE SPRZĘTU ORAZ MASZYN

Do wykonania inwestycji Wykonawca zobowiązany jest zastosować sprzęt i maszyny właściwe dla danego rodzaju robót, przy uwzględnieniu przeciętnej organizacji pracy.

Wykonawca realizując zadanie, używać będzie jedynie takiego sprzętu, który nie spowoduje niekorzystnego wpływu na jakość wykonywanych robót. Sprzęt używany do robót powinien być zgodny z ofertą Wykonawcy i powinien odpowiadać pod względem typów i ilości wskazaniom zawartym w opracowaniu (PFU) lub projekcie organizacji robót, zaakceptowanym przez Zamawiającego lub jego przedstawiciela. W przypadku braku ustaleń w wymienionych wyżej dokumentach, sprzęt powinien być zgłoszony przez Wykonawcę do uzyskania akceptacji ze strony Zamawiającego lub jego przedstawiciela.

Liczba i wydajność sprzętu zapewnionego przez Wykonawcę powinny gwarantować przeprowadzenie robót, w terminie przewidzianym kontraktem, zgodnie z zasadami określonymi w dokumentacji projektowej i wskazaniach Zamawiającego. Wykonawca będzie konserwować sprzęt jak również naprawiać lub wymieniać sprzęt niesprawny. Sprzęt będący własnością Wykonawcy lub wynajęty do wykonania Robót ma być utrzymywany w dobrym stanie i gotowości do pracy oraz będzie zgodny z normami ochrony środowiska i przepisami dotyczącymi jego użytkowania.

W zakresie gdzie jest to wymagane przepisami, Wykonawca dostarczy Zamawiającemu lub jego przedstawicielowi kopie dokumentów potwierdzających dopuszczenie sprzętu do użytkowania i posiadanie badań okresowych.

Jeżeli dokumentacja projektowa lub inne dokumenty dostarczone Wykonawcy przez Zamawiającego przewidują możliwość wariantowego użycia sprzętu przy wykonywanych robotach, Wykonawca powiadomi Zamawiającego lub jego przedstawiciela o swoim zamiarze wyboru i uzyska jego akceptację przed użyciem sprzętu.

7. WYMAGANIA DOTYCZĄCE ŚRODKÓW TRANSPORTU

Wykonawca realizuje inwestycję stosując transport technologiczny i zewnętrzny uwzględniając przeciętną organizację pracy oraz organizację budowy.

Wykonawca realizując zadanie używać będzie jedynie takich środków transportu, które nie wpłyną niekorzystnie na jakość wykonywanych robót i właściwości, cechy i jakość przewożonych materiałów. Środki i urządzenia transportu powinny być odpowiednio przystosowane do transportu materiałów, elementów itp. niezbędnych do wykonania danego rodzaju robót.

Liczba środków transportu i jego intensywność powinna zapewniać prowadzenie robót zgodnie z zasadami określonymi w dokumentacji projektowej i wskazaniach Zamawiającego, w terminie przewidzianym umową.

Przy ruchu na drogach publicznych pojazdy będą spełniać wymagania dotyczące przepisów ruchu drogowego w odniesieniu do dopuszczalnych nacisków na oś i innych parametrów technicznych.

Wykonawca będzie usuwać na bieżąco, na własny koszt, wszelkie zanieczyszczenia, uszkodzenia spowodowane jego pojazdami na drogach publicznych, dojazdach do terenu budowy oraz na terenie budowy.

8. WYMAGANIA DOTYCZĄCE WŁAŚCIWOŚCI WYKONANIA ROBÓT

Wykonawca jest zobowiązany do zaprojektowania (w granicach określonych w umowie), zrealizowania i ukończenia Robót określonych zgodnie z umową oraz poleceniami Zamawiającego i do usunięcia wszelkich wad.

Wykonawca jest odpowiedzialny za stosowane metody oraz jakość zastosowanych materiałów i wykonywanych robót, za ich zgodność z dokumentacją projektową, wymaganiami Zamawiającego oraz projektem organizacji robót opracowanym przez Wykonawcę.

Wykonawca jest odpowiedzialny za dokładne wytyczenie w planie i wyznaczenie wysokości wszystkich elementów robót zgodnie z wymiarami i rzędnymi określonymi w dokumentacji projektowej. Błędy popełnione przez Wykonawcę w wytyczeniu i wyznaczaniu robót zostaną, usunięte przez Wykonawcę na własny koszt.

Sprawdzenie wytyczenia robót lub wyznaczenia wysokości przez przedstawiciela Zamawiającego nie zwalnia Wykonawcy od odpowiedzialności za ich dokładność.

Podczas realizacji Robót Wykonawca zobowiązany jest do utrzymywania placu budowy w stanie wolnym od wszelkich niepotrzebnych przeszkód. Wykonawca po uzgodnieniu z Zamawiającym odpowiednio rozmieści i zabezpieczy materiały oraz sprzęt na placu budowy lub w magazynie własnym.

Ochrona placu budowy przed niekorzystnymi warunkami atmosferycznymi należy do Wykonawcy.

Wykonawca będzie uprzątał i usuwał z Terenu Budowy wszelki złom, odpady. Materiały podlegające utylizacji zostaną usunięte z terenu budowy i poddane utylizacji. Wykonawca przedstawi Zamawiającemu dokument potwierdzający utylizację tych materiałów.

Na Wykonawcy spoczywa obowiązek odtworzenia placu budowy do stanu pierwotnego w szczególności w przypadku zniszczeń wynikających z prowadzenia Robót.

Polecenia Zamawiającego lub jego przedstawiciela powinny być wykonywane przez Wykonawcę w czasie określonym przez Zamawiającego pod groźbą zatrzymania robót. Skutki finansowe z tego tytułu poniesie Wykonawca.

Wykonawca ograniczy prowadzenie swoich działań do Terenu Budowy i do wszelkich dodatkowych obszarów, jakie mogą być uzyskane przez Wykonawcę i uzgodnione z Zamawiającym jako obszary robocze.

9. WYMAGANIA DOTYCZĄCE KONTROLI JAKOŚCI ROBÓT

9.1 Zasady kontroli jakości robót

Kontrola robót obejmuje takie zarządzanie ich przygotowaniem i wykonaniem, aby osiągnąć założoną jakość robót zgodną z warunkami umowy. Wykonawca odpowiedzialny jest za pełną kontrolę robót i jakości materiałów. Wykonawca zobowiązany jest do zapewnienia odpowiedniego systemu kontroli, włączając personel, laboratorium, sprzęt, zaopatrzenie i wszystkie urządzenia niezbędne do pobierania próbek i badań materiałów oraz robót.

Przed zatwierdzeniem systemu kontroli Zamawiający ma prawo zażądać od Wykonawcy przeprowadzenia demonstracyjnych badań kontrolnych pokazujących, że poziom wykonywania badań kontrolnych jest zadowalający.

Wykonawca zobowiązany jest do prowadzenia pomiarów i badań materiałów oraz robót z częstotliwością zapewniającą stwierdzenie, że roboty wykonano zgodnie z wymaganiami zawartymi w dokumentacji projektowej. Minimalne wymagania co do zakresu badań i ich częstotliwość są określone w normach i wytycznych. W przypadku, gdy nie zostały one tam określone, Wykonawca uzgodni z Zamawiającymi zakres kontroli, który jest konieczny, aby zapewnić wykonanie robót zgodnie z umową.

Wszystkie koszty bezpośrednio i pośrednio związane z organizowaniem i prowadzeniem badań materiałów ponosi Wykonawca.

9.2 Pobieranie próbek

Zamawiający lub jego przedstawiciel będzie mieć zapewnioną możliwość każdorazowego udziału w pobieraniu próbek.

Zakładana jest możliwość przeprowadzenia dodatkowych badań prowadzonych na zlecenie Zamawiającego. Wykonawca będzie zobowiązany do przeprowadzenia dodatkowych badania tych materiałów, które budzą wątpliwości co do jakości, o ile kwestionowane materiały nie zostaną przez Wykonawcę usunięte lub ulepszone z własnej woli. Koszty tych dodatkowych badań pokrywa Wykonawca tylko w przypadku stwierdzenia usterek; w przeciwnym przypadku koszty te pokrywa Zamawiający.

9.3 Badania i pomiary

Wszystkie badania i pomiary będą przeprowadzone zgodnie z obowiązującymi normami. W przypadku, gdy normy nie obejmują jakiegokolwiek wymaganego badania, stosować można wytyczne krajowe, albo inne procedury, zaakceptowane przez Zamawiającego.

Wykonawca zobowiązany jest do powiadomienia Zamawiającego o planowanym przystąpieniu do pomiarów lub badań. Powiadomienie wykonane przez Wykonawcę obejmuje podanie rodzaju, miejsca i terminu pomiaru lub badania.

9.4 Raporty z badań

Niezwłocznie po uzyskaniu wyników prowadzonych badań lub pomiarów Wykonawca przedstawi je na piśmie do akceptacji Zamawiającego.

Dokumentacja badań lub pomiarów kontrolnych zawierająca kopie uzyskanych wyników zostanie przekazana niezwłocznie po wykonaniu badań, nie później jednak niż w terminie określonym w programie zapewnienia jakości.

Wykonawca będzie przekazywał wyniki badań (kopie) Zamawiającemu w formie uzgodnionej i zaakceptowanej przez Zamawiającego (np.: na formularzach według dostarczonego przez niego wzoru lub innych, przez niego zaakceptowanych).

9.5 Badania prowadzone przez Zamawiającego lub jego przedstawiciela

Zamawiający jest uprawniony do dokonywania kontroli, pobierania próbek i badania materiałów, a Wykonawca i producent materiałów powinien udzielić mu niezbędnej pomocy.

Zamawiający ma prawo dokonać weryfikacji systemu kontroli robót prowadzonego przez Wykonawcę. W zakres dodatkowej kontroli Zamawiający może prowadzić m.in. własne badania, oceniające zgodność materiałów i robót z wymaganiami. Zamawiający pobierając we własnym zakresie próbki materiałów prowadzi badania niezależnie od Wykonawcy, na własny koszt. Jeżeli wyniki tych badań wykażą, że raporty Wykonawcy mogą być niewiarygodne, to Zamawiający oprze się wyłącznie na własnych badaniach przy ocenie zgodności materiałów i robót z dokumentacją projektową i innymi dokumentami związanymi z realizacją inwestycji. W takim przypadku całkowite koszty powtórnych lub dodatkowych badań i pobierania próbek poniesione zostaną przez Wykonawcę.

9.6 Certyfikaty i deklaracje

Zamawiający dopuści do użycia tylko te materiały, które posiadają:

- certyfikat na znak bezpieczeństwa wykazujący, że zapewniono zgodność z kryteriami technicznymi określonymi na podstawie Polskich Norm, aprobat technicznych oraz właściwych przepisów i dokumentów technicznych,
- deklarację zgodności lub certyfikat zgodności z Polską Normą lub aprobatą techniczną, w przypadku wyrobów dla których nie ustanowiono Polskiej Normy,

W przypadku materiałów, dla których ww. dokumenty są wymagane, każda partia dostarczona do robót będzie posiadać te dokumenty, określające w sposób jednoznaczny jej cechy.

Produkty przemysłowe muszą posiadać ww. dokumenty wydane przez producenta, a w razie potrzeby poparte wynikami badań wykonanych przez niego. Kopie wyników tych badań będą dostarczone przez Wykonawcę Zamawiającemu.

Materiały, które nie spełniają tych wymagań będą odrzucone.

9.7 Dokumenty budowy

Podstawowym dokumentem budowy będzie dziennik budowy.

Dziennik budowy - jest wymaganym dokumentem prawnym obowiązującym Zamawiającego i Wykonawcę w okresie od przekazania Wykonawcy terenu budowy do końca okresu gwarancyjnego. Odpowiedzialność za prowadzenie dziennika budowy zgodnie z obowiązującymi przepisami spoczywa na Wykonawcy.

Zapisy w dzienniku budowy będą dokonywane na bieżąco i będą dotyczyć przebiegu robót, stanu bezpieczeństwa ludzi i mienia oraz technicznej i gospodarczej strony budowy.

Każdy zapis w dzienniku budowy będzie opatrzony datą jego dokonania, podpisem osoby, która dokonała zapisu, z podaniem jej imienia i nazwiska oraz stanowiska służbowego. Zapisy będą czytelne, dokonane trwać techniką, w porządku chronologicznym, bezpośrednio jeden pod drugim, bez przerw.

Załączone do dziennika budowy protokoły i inne dokumenty będą oznaczone kolejnym numerem załącznika i opatrzone datą oraz podpisem Wykonawcy i Zamawiającego.

Do dziennika budowy należy wpisywać w szczególności:

- datę przekazania Wykonawcy terenu budowy,
- datę uzgodnienia przez Zamawiającego programu zapewnienia jakości i harmonogramów robót,
- terminy rozpoczęcia i zakończenia poszczególnych elementów robót,
- przebieg robót, trudności i przeszkody w ich prowadzeniu, okresy i przyczyny przerw w robotach,

- uwagi i polecenia Zamawiającego,
- daty zarządzenia wstrzymania robót, z podaniem powodu,
- zgłoszenia i daty odbiorów robót zanikających i ulegających zakryciu, częściowych i ostatecznych odbiorów robót,
- wyjaśnienia, uwagi i propozycje Wykonawcy,
- dane dotyczące sposobu wykonywania zabezpieczenia robót,
- dane dotyczące jakości materiałów, pobierania próbek oraz wyniki przeprowadzonych badań z podaniem, kto je przeprowadzał,
- wyniki prób poszczególnych elementów budowli z podaniem, kto je przeprowadzał,
- inne istotne informacje o przebiegu robót.

Propozycje, uwagi i wyjaśnienia Wykonawcy, wpisane do dziennika budowy będą przedłożone Zamawiającemu celem ustosunkowania się do dokonanych wpisów.

Decyzje Zamawiającego wpisane do dziennika budowy Wykonawca podpisuje z zaznaczeniem ich przyjęcia lub zajęciem stanowiska.

Pozostałe dokumenty budowy - Do dokumentów budowy zalicza się, oprócz wymienionych wyżej:

- a) pozwolenie/pozwolenia na realizację zadania/zadań budowlanych,
- b) protokoły przekazania terenu budowy,
- c) umowy cywilno-prawne z osobami trzecimi i inne umowy cywilno-prawne,
- d) protokoły odbioru robót,
- e) protokoły z porad i ustaleń,
- f) korespondencję na budowie.

9.8 Przechowywanie dokumentów budowy

Dokumenty budowy będą przechowywane na terenie budowy w miejscu odpowiednio zabezpieczonym. Zaginięcie któregośkolwiek z dokumentów budowy spowoduje jego natychmiastowe odtworzenie w formie przewidzianej prawem. Wszelkie dokumenty budowy będą zawsze dostępne dla Zamawiającego i przedstawiane do wglądu na życzenie Zamawiającego.

10. KONTROLA

Zamawiający przewiduje bieżącą kontrolę wykonywanych robót budowlanych. Kontroli ze strony Zamawiającego będą poddane w szczególności:

- rozwiązania projektowe zawarte w projekcie budowlanym – przed złożeniem wniosku wykonawcy o wydanie pozwolenia na budowę, w zakresie ich zgodności z programem funkcjonalno-użytkowym,
- projekty – w aspekcie ich zgodności z programem funkcjonalno-użytkowym oraz warunkami umowy,
- stosowane gotowe wyroby budowlane w odniesieniu do dokumentów potwierdzających ich dopuszczenie do obrotu oraz zgodności parametrów z danymi zawartymi w projektach wykonawczych, specyfikacjach technicznych i programie funkcjonalno-użytkowym,
- sposób wykonania robót budowlanych w aspekcie zgodności ich wykonania z projektami wykonawczymi, programem funkcjonalno- użytkowym i umową.

Sprawdzaniu i kontroli będą podlegały:

- użyte wyroby budowlane i uzyskane w wyniku robót budowlanych elementy obiektów i zagospodarowania terenu – w odniesieniu do ich parametrów oraz ich zgodności z dokumentami budowy,
- jakość wykonania i dokładność prac wykończeniowych,
- poprawność połączeń funkcjonalnych,

Wykonywanie robót musi odbywać się zgodnie z programem zapewnienia jakości.

11. GWARANCJE

W ramach przedmiotu zamówienia ustala się następujący wykaz gwarancji:

- roboty budowlano-montażowe – minimum 3 lata, liczonych od dnia podpisania przez Zamawiającego (bez uwag) protokołu odbioru końcowego,

Do napraw gwarancyjnych Wykonawca jest zobowiązany użyć fabrycznie nowych elementów o parametrach nie gorszych niż elementów uszkodzonych sprzed usterki.

Usługa serwisowa

W ramach zadania Wykonawca będzie świadczył (bez dodatkowego wynagrodzenia) usługę serwisową przez okres 3 lat od momentu podpisania bezusterkowego protokołu odbioru końcowego. W ramach serwisu Wykonawca jest zobligowany do:

- odbywania corocznego serwisu,
- usuwania usterek na wezwanie Zamawiającego,
- jeżeli naprawa nie będzie możliwa to Wykonawca zapewni dostawę i wymianę niezbędnych części zapasowych.

12. WYMAGANIA DOTYCZĄCE PRZEDMIARU I OBMIARU ROBÓT

12.1 Ogólne zasady obmiaru robót

Obmiar robót będzie określać faktyczny zakres wykonywanych robót zgodnie z dokumentacją projektową i wymogami Zamawiającego. Podstawowym zadaniem obmiaru robót jest określenie postępu Robót i oceny tempa wykonawstwa.

Obmiaru robót dokonuje Wykonawca po pisemnym powiadomieniu Zamawiającego o zakresie obmierzanego robót i terminie obmiaru, co najmniej na 3 dni przed tym terminem.

Wyniki obmiaru będą wpisane do dokumentów budowy.

Jakikolwiek błąd lub przeoczenie (opuszczenie) w ilościach podanych w projekcie technicznym lub innych dokumentach dostarczonych Wykonawcy nie zwalnia Wykonawcy od obowiązku ukończenia wszystkich robót. Błędne dane zostaną poprawione wg instrukcji Zamawiającego na piśmie.

13. WYMAGANIA DOTYCZĄCE ODBIORU ROBÓT BUDOWLANYCH

Zasady odbioru robót określa umowa zawarta pomiędzy Zamawiającym a Wykonawcą.

Roboty budowlane będą odbierane przez Zamawiającego. Zamawiający ustala następujące rodzaje odbiorów:

- odbiór robót zanikających i ulegających zakryciu,
- odbiór końcowy,
- odbiór ostateczny robót.

Odbiór techniczny robót będzie odbywał się zgodnie z procedurami zawartymi w specyfikacjach technicznych i Polskich Normach.

13.1 Odbiór robót zanikających i ulegających zakryciu

Odbiór robót zanikających i ulegających zakryciu polega na finalnej ocenie ilości i jakości wykonywanych robót, które w dalszym procesie realizacji ulegną zakryciu.

Odbiór robót zanikających i ulegających zakryciu będzie dokonany w czasie umożliwiającym wykonanie ewentualnych korekt i poprawek bez hamowania ogólnego postępu robót. Odbioru robót dokonuje Zamawiający.

Gotowość danej części robót do odbioru zgłasza Wykonawca wpisem do dziennika budowy i jednoczesnym powiadomieniem Zamawiającego. Odbiór będzie przeprowadzony niezwłocznie, nie później jednak niż w ciągu 3 dni od daty zgłoszenia wpisem do dziennika budowy i powiadomienia o tym fakcie Zamawiającego.

13.2 Odbiór końcowy robót

Odbiór ostateczny polega na finalnej ocenie rzeczywistego wykonania robót w odniesieniu do ich ilości, jakości i wartości. Całkowite zakończenie robót oraz gotowość do odbioru ostatecznego będzie stwierdzona przez Wykonawcę wpisem do dziennika budowy z bezzwłocznym powiadomieniem na piśmie o tym fakcie Zamawiającego.

Odbiór ostateczny robót nastąpi w terminie ustalonym w dokumentach umowy, licząc od dnia potwierdzenia przez Zamawiającego zakończenia robót i przyjęcia dokumentów do odbioru ostatecznego

Odbioru ostatecznego robót dokona komisja wyznaczona przez Zamawiającego w obecności Zamawiającego i Wykonawcy. Komisja odbierająca roboty dokona ich oceny jakościowej na podstawie przedłożonych dokumentów, wyników badań i pomiarów, ocenie wizualnej oraz zgodności wykonania robót z programem funkcjonalno-użytkowym, dokumentacją projektową i specyfikacjami technicznymi wykonania i odbioru robót budowlanych.

W toku odbioru ostatecznego robót komisja zapozna się z realizacją ustaleń przyjętych w trakcie odbiorów robót zanikających i ulegających zakryciu, zwłaszcza w zakresie wykonania robót uzupełniających i robót poprawkowych.

W przypadkach niewykonania wyznaczonych robót poprawkowych, uzupełniających lub wykończeniowych, komisja przerwie swoje czynności i ustali nowy termin odbioru ostatecznego.

W przypadku stwierdzenia przez komisję, że jakość wykonywanych robót w poszczególnych asortymentach nieznacznie odbiega od ww. dokumentów z uwzględnieniem tolerancji i nie ma większego wpływu na cechy eksploatacyjne obiektów i bezpieczeństwo użytkowania, komisja dokona potrąceń, oceniając pomniejszoną wartość wykonywanych robót w stosunku do wymagań przyjętych w dokumentach umowy.

Dokumenty do odbioru końcowego

Podstawowym dokumentem do dokonania odbioru ostatecznego robót jest protokół odbioru ostatecznego robót sporządzony wg wzoru ustalonego przez Zamawiającego.

Do odbioru ostatecznego Wykonawca jest zobowiązany przygotować następujące dokumenty:

- 1) dokumentację powykonawczą - dokumentację projektową podstawową z naniesionymi zmianami oraz dodatkową, jeśli została sporządzona w trakcie realizacji umowy,
- 2) szczegółowe specyfikacje techniczne,
- 3) dziennik budowy,
- 4) deklaracje zgodności lub certyfikaty zgodności wbudowanych materiałów.

W przypadku, gdy wg komisji, roboty pod względem przygotowania dokumentacyjnego nie będą gotowe do odbioru ostatecznego, komisja w porozumieniu z Wykonawcą wyznaczy ponowny termin odbioru ostatecznego robót.

Wszystkie zarządzone przez komisję roboty poprawkowe lub uzupełniające będą zestawione wg wzoru ustalonego przez Zamawiającego.

Termin wykonania robót poprawkowych i robót uzupełniających wyznaczy komisja.

14. WYMAGANIA DOTYCZĄCE WARUNKÓW FINANSOWYCH

Zasady rozliczenia i płatności za wykonane roboty określa umowa zawarta pomiędzy Zamawiającym a Wykonawcą. Uznaje się, że wszelkie koszty związane z wypełnieniem wymagań określonych w dokumentacji projektowej i innych dokumentach dostarczonych przez Zamawiającego nie podlegają odrębnej zapłacie i są uwzględnione w Cenie Kontraktowej, chyba że odrębne zapisy w w/w dokumentach lub umowie stanowią inaczej.

Zamawiający nie będzie opłacał robót tymczasowych takich jak: urządzenia do transportu, zabezpieczenia przed opadami, transport, zabezpieczenia zieleni i elementów budowli, ponieważ stanowią one całość wynagrodzenia ryczałtowego Wykonawcy.

15. USTALENIA POZOSTAŁE

- 1) Przyjmuje się, że przed złożeniem oferty Wykonawca uzyskał wszelkie niezbędne informacje w omawianym przedmiocie, co do ryzyka, trudności i wszelkich innych okoliczności, jakie mogą wpłynąć lub dotyczyć Oferty Przetargowej. Przyjmuje się, że Wykonawca opiera swoją Ofertę Przetargową na danych udostępnionych przez Zamawiającego oraz na własnych badaniach i wizjach terenowych, jak wyżej opisano.
- 2) Przyjmuje się, że Wykonawca upewnił się, co do prawidłowości i kompletności Oferty Przetargowej oraz stawek i cen w Ofercie i kosztorysie ofertowym, które powinny pokryć wszystkie jego zobowiązania umowne, a także wszystko, co może być konieczne dla właściwego wykonania i uruchomienia obiektu oraz usunięcia ewentualnych usterek.

- 3) Jeżeli pomimo zapoznania się Wykonawcy z miejscowymi warunkami i potrzebami Wykonawca napotka w trakcie realizacji fizyczne przeszkody lub niekorzystne warunki - inne niż warunki klimatyczne na terenie budowy - o takim charakterze, jakich jego zdaniem doświadczony Wykonawca nie był w stanie przewidywać, powinien niezwłocznie na piśmie powiadomić Zamawiającego.

16. PLANOWANE PRZEDZIAŁY CZASOWE PRAC PROJEKTOWYCH ORAZ ROBÓT BUDOWLANYCH

W tabeli przedstawiono planowane czas realizacji inwestycji z podziałem na poszczególne etapy:

- 1) Wykonanie kompleksowej wielobranżowej dokumentacji technicznej w zakresie projektów budowlanych i wykonawczych wraz z uzyskaniem zgód, decyzji i pozwoleń (etap I)
- 2) Wykonanie robót budowlanych w zakresie opisanym w dokumentacji technicznej (etap II)
- 3) Pełnienie nadzorów inwestorskich w trakcie realizacji inwestycji (etap III)

Lp.	Nazwa opracowania/ robót budowlanych	Planowany czas realizacji
Etap I		
1	Wykonanie dokumentacji wielobranżowej (projekty budowlane i wykonawcze)	
2	Uzgodnienia, opinie, ekspertyzy itp., materiały pomocnicze do wykonania projektów	
Łącznie czas trwania Etapu I		
Etap II		
1	Hala- utwardzenie podbudowy	
2	Hala – namiot	
3	Drzwi stalowe zewnętrzne	
Łącznie czas trwania Etapu II		
Etap III		
1	Pełnienie nadzorów inwestorskich nad realizacją robót	
Łącznie czas trwania Etapu III		
Łącznie czas wykonania wszystkich etapów realizacji inwestycji		

17. CZĘŚĆ INFORMACYJNA

Zamawiający oświadcza, że posiada prawo do dysponowania nieruchomością na której ma zostać posadowiona hala namiotowa. Wykonawca jest zobowiązany zrealizować przedmiot zamówienia spełniając wymagania ustawy Prawo budowlane (t.j. Dz.U. z 2020 r., poz. 1333 ze zm.), Rozporządzenia Ministra Infrastruktury z dnia 12 kwietnia 2002 r. w sprawie warunków technicznych jakim powinny odpowiadać budynki i ich usytuowanie (t.j. Dz.U. z 2019 r. poz. 1065 ze zm.), jak również innych związanych ustaw i rozporządzeń, Polskich Norm, zasad wiedzy technicznej oraz sztuki budowlanej.

Zamawiający informuje, że jest zobowiązany stosować reguły wynikające z ustawy Prawo zamówień publicznych (t.j. Dz.U. z 2019 poz. 1843 ze zm.).

Zamawiający informuje, że udostępni Wykonawcy wszelkie posiadane przez niego dokumenty związane z przedmiotową inwestycją

17.1 Zgodność robót z dokumentacją i Programem Funkcjonalno-Użytkowym

Program funkcjonalno-użytkowy i wszystkie dodatkowe dokumenty przekazane Wykonawcy przez Inżyniera Nadzoru stanowią część Umowy, a wymagania określone w choćby jednym z nich są obowiązujące dla Wykonawcy tak, jakby zawarte były w całej dokumentacji.

Wykonawca nie może wykorzystywać błędów lub opuszczeń w dokumentach kontraktowych, a o ich wykryciu winien natychmiast powiadomić Inżyniera Nadzoru, który podejmie decyzję o wprowadzeniu odpowiednich zmian i poprawek.

W przypadku wystąpienia konieczności wykonania robót dodatkowych, nieprzewidzianych na etapie sporządzenia programu funkcjonalno-użytkowego lub dokumentacji projektowej, Wykonawca zobowiązany jest wykonać te roboty, jakby stanowiły jeden z elementów umowy kontraktowej. Uznaje się, że wynagrodzenie za tego typu nieprzewidziane prace mieści się w całkowitej cenie ryczałtowej określonej w kontrakcie, nie powodując jej podwyższenia.

Dane określone w programie funkcjonalno-użytkowym będą uważane za wartości docelowe, od których dopuszczalne są odchylenia w ramach określonego przedziału tolerancji. Cechy materiałów i elementów budowlanych muszą wykazywać zgodność z określonymi wymaganiami, a rozrzuty tych cech nie mogą przekraczać dopuszczalnego przedziału tolerancji.

17.2 Przepisy prawne i normy związane z projektowaniem i wykonaniem zamierzenia budowlanego

Niniejsza część informacyjna PFU zawiera:

- Wykaz podstawowych przepisów związanych z projektowaniem i wykonywaniem robót budowlanych:

- 1) Ustawa z dnia 7 lipca 1994 r. – Prawo budowlane (t.j. Dz.U. z 2020 r., poz. 1333 ze zm.),.
- 2) Ustawa z dnia 29 stycznia 2004 r. Prawo zamówień publicznych (t.j. Dz.U. z 2019 poz. 1843 ze zm.).
- 3) Ustawa z dnia 16 kwietnia 2004 r. o wyrobach budowlanych (t.j. Dz.U. z 2020 poz. 215 ze zm.).
- 4) Ustawa z dnia 30 sierpnia 2002 r. o systemie oceny zgodności (t.j. Dz.U. z 2019 poz. 155).
- 5) Ustawa z dnia 13 kwietnia 2016 r. o systemach oceny zgodności i nadzoru rynku (t.j. Dz.U. z 2019 poz. 544).
- 6) Rozporządzenie Ministra Infrastruktury z dnia 02.09.2004 r. w sprawie szczegółowego zakresu i formy dokumentacji projektowej, specyfikacji technicznych wykonania i odbioru robót budowlanych oraz programu funkcjonalno-użytkowego (t.j. Dz.U. z 2013 poz. 1129)).
- 7) Rozporządzenie Ministra Infrastruktury z dnia 26.06.2002 r. w sprawie dziennika budowy, montażu i rozbiórki, tablicy informacyjnej oraz ogłoszenia zawierającego dane dotyczące bezpieczeństwa pracy i ochrony zdrowia (t.j. Dz.U. z 2018 poz. 963).
- 8) Rozporządzenie Ministra Infrastruktury z dnia 23 czerwca 2003 r. w sprawie informacji dotyczącej bezpieczeństwa i ochrony zdrowia oraz planu bezpieczeństwa i ochrony zdrowia (t.j. Dz.U. z 2003 r., Nr 120, poz. 1126).
- 9) Rozporządzenie Ministra Infrastruktury z dnia 12 kwietnia 2002 r. w sprawie warunków technicznych, jakim powinny odpowiadać budynki i ich usytuowanie (t.j. Dz.U. z 2019 r. poz. 1065 ze zm.).
- 10) Rozporządzenie Ministra Pracy i Polityki Społecznej z dnia 26 września 1997r. w sprawie ogólnych przepisów bezpieczeństwa i higieny pracy (t.j. Dz.U. z 203 r., Nr 169, poz. 1650).
- 11) Rozporządzenie Ministra Infrastruktury z dnia 6 lutego 2003 r. w sprawie bezpieczeństwa i higieny pracy podczas wykonywania robót budowlanych (t.j. Dz.U. z 203 r., Nr. 47, poz. 401).

- Obowiązujące normy i wytyczne Producentów powiązane z realizowanym zamierzeniem budowlanym:

- 12) PN-86/E-05003/01; Ochrona odgromowa obiektów budowlanych - wymagania ogólne.

Zamawiający zastrzega, że wszędzie tam, gdzie w treści opisu przedmiotu zamówienia zostały wskazane normy, aprobaty, certyfikaty, znaki towarowe, patenty lub pochodzenie, źródła lub szczegółowe procesy, które charakteryzują produkty lub usługi dostarczane przez konkretnego wykonawcę - Zamawiający dopuszcza normy, aprobaty, metody, materiały, urządzenia, systemy, technologie itp. równoważne do przedstawionych w opisie przedmiotu zamówienia, zgodnie z art. 30 ust. 4 ustawy Pzp. Dopuszcza się, więc zaproponowanie w ofercie wszelkich równoważnych norm, aprobat, certyfikatów, odpowiedników rynkowych o właściwościach nie gorszych niż wskazane przez Zamawiającego. Parametry wskazanego standardu określają minimalne warunki techniczne, eksploatacyjne, użytkowe, jakościowe i funkcjonalne, jakie ma spełniać przedmiot zamówienia. Wskazane normy, aprobaty, certyfikaty, znaki towarowe, patenty, marki lub nazwy producenta czy źródła lub szczególne procesy wskazujące na pochodzenie określają jedynie minimalny zakres wymagań, klasę produktu, metody, materiałów, urządzeń, systemów, technologii itp.

Zgodnie z art. 30 ust. 5 ustawy Pzp, Wykonawca który powołuje się na rozwiązania równoważne, zobowiązany jest wykazać, że oferowane przez niego dostawy, usługi lub roboty budowlane spełniają wymagania określone przez Zamawiającego.

Istotne Postanowienia Umowy
UMOWA NR CRZP-240-...../2020
(zamówienie publiczne nr EZP-240-90/2020)

zawarta w dniu 2021 r. w Warszawie pomiędzy:

Państwowym Instytutem Geologicznym – Państwowym Instytutem Badawczym z siedzibą w Warszawie (adres: 00-975 Warszawa, ul. Rakowiecka 4), wpisanym do rejestru przedsiębiorców Krajowego Rejestru Sądowego prowadzonego przez Sąd Rejonowy dla m. st. Warszawy w Warszawie, XIII Wydział Gospodarczy Krajowego Rejestru Sądowego pod nr KRS 0000122099, NIP 525-000-80-40, Regon 000332133, reprezentowanym przez:

.....

zwanym w dalszej części umowy **Zamawiającym** lub **PIG-PIB**,

a

(w przypadku przedsiębiorcy wpisanego do KRS)*

Spółką, z siedzibą w, adres:
ul., wpisaną do rejestru przedsiębiorców Krajowego Rejestru Sądowego prowadzonego przez Sąd Rejonowy..... w, Wydział Gospodarczy Krajowego Rejestru Sądowego pod numerem KRS:, NIP, Regon, kapitał zakładowy

reprezentowaną przez:

.....

.....

zwaną w dalszej części umowy **Wykonawcą**,

(w przypadku przedsiębiorcy wpisanego do centralnej ewidencji i informacji o działalności gospodarczej)*

panem/panią, adres do doręczeń:, ul., działającym/q pod firmą na podstawie wpisu do Centralnej Ewidencji i Informacji o Działalności Gospodarczej, adres:, ul., NIP:....., reprezentowanym/q przez: (na mocy

zwanym/zwaną w dalszej części umowy **Wykonawcą**,

(w przypadku spółki cywilnej)*

panem/panią, adres do doręczeń:, ul., działającym/q pod firmą na podstawie wpisu do Centralnej Ewidencji i Informacji o Działalności Gospodarczej, adres, ul., NIP:....., reprezentowanym/q przez:(na mocy

panem/panią, adres do doręczeń:, ul., działającym/q pod firmą na podstawie wpisu do Centralnej Ewidencji i Informacji o Działalności Gospodarczej, adres, ul., NIP:....., reprezentowanym/q przez:(na mocy

wspólnikami spółki cywilnej, adres, NIP

zwanymi w dalszej części umowy łącznie **Wykonawcą**,

zwanymi także łącznie **Stronami**.

w rezultacie dokonanego przez Zamawiającego wyboru oferty w trybie przetargu nieograniczonego pn. „**Zakup hali namiotowej o powierzchni 800 m² (wykonanie projektu, dostarczenie, rozładunek, przygotowanie**

terenu i montaż w wyznaczonym miejscu) do Archiwum Próbek Geologicznych w Leszczach" (EZP-240-90/2020)", zgodnie z ustawą z dnia 29 stycznia 2004 r. *Prawo zamówień publicznych* (t.j. Dz.U. z 2019 r., poz. 1843, ze zm.) – dalej „ustawa Pzp” – została zawarta umowa (dalej „Umowa”) o następującej treści:

§1. PRZEDMIOT UMOWY

1. W ramach realizacji zadania objętego powyższym przetargiem, Zamawiający zamawia, a Wykonawca przyjmuje do wykonania następujące prace:
 - 1) Wykonanie i dostarczenie dokumentacji projektowej (budowlano-wykonawczej) wraz z uzyskaniem wszystkich niezbędnych pozwoleń, decyzji administracyjnych i środowiskowych;
 - 2) Wyrównanie terenu pod halę magazynową w APG w Leszczach;
 - 3) Wykonanie hali namiotowej o powierzchni 800 m² w APG w Leszczach (zakup, dostarczenie, rozładunek i montaż w wyznaczonym miejscu) do Archiwum Próbek Geologicznych w Leszczach (Leszcze k/Kłodawy 20, 62-650 Kłodawa, pow. Koło woj. Wielkopolskie).
2. Szczegółowy zakres przedmiotu umowy określają załączniki:
 - 1) Załącznik nr 1 do umowy – Program Funkcjonalno-Użytkowy - PFU;
 - 2) Załącznik nr 2 do umowy – Oferta Wykonawcy z dnia2020 r.
3. Zakres zamówienia obejmuje także usuwanie wad i usterek w ramach udzielanej przez Wykonawcę gwarancji jakości i rękojmi.
4. Przedmiot umowy należy wykonać zgodnie z obowiązującymi normami i przepisami techniczno-budowlanymi.
5. Wykonawca zobowiązuje się do wykonania wszystkich niezbędnych czynności do osiągnięcia rezultatu określonego w ust. 1 i 2, niezależnie od tego, czy wynikają one wprost z wymienionych powyżej w ust. 2 dokumentów.
6. Wykonawca zobowiązuje się realizować przedmiot niniejszego zamówienia z zachowaniem należytej staranności, z uwzględnieniem zawodowego charakteru prowadzonej działalności, w zgodzie z postanowieniami niniejszej umowy, powszechnie obowiązującymi przepisami prawa, normami oraz pod nadzorem osoby uprawnionej.
7. Prace objęte przedmiotem zamówienia prowadzone będą na czynnym obiekcie Zamawiającego (tj. Archiwum Próbek Geologicznych NAG w Leszczach) i nie mogą zakłócać jego normalnego funkcjonowania, włącznie z wykonywaniem pracy zatrudnionych tam osób, wykonawców realizujących powierzonych im pracę w ramach innych przetargów, lub użytkowników zasobów archiwalnych z zewnątrz. Przedmiot zamówienia musi być wykonywany w sposób który zapewni bezpieczeństwo mienia oraz wszystkich osób znajdujących na obiekcie (w tym min. pracowników, osób z zewnątrz). Za wszelkiego rodzaju uszkodzenia w mieniu Zamawiającego oraz osób trzecich powstałe w trakcie lub/i w związku z prowadzonymi robotami, Wykonawca ponosi pełną odpowiedzialność oraz jest zobowiązany do ich usunięcia/naprawienia powstałej szkody.

§2. OŚWIADCZENIA WYKONAWCY

1. Wykonawca oświadcza, że:
 - 1) zapoznał się z dokumentacją niezbędną dla wykonania zamówienia, nadto, iż dokonał wizji lokalnej terenu robót oraz zapewnia, że posiada odpowiednie zasoby i przygotowanie techniczne oraz ma dostęp do niezbędnego sprzętu, który pozwoli na zrealizowanie prac objętych umową, zgodnie z obowiązującymi przepisami Prawa budowlanego, bhp, ppoż., zasadami sztuki budowlanej i współczesnej wiedzy technicznej, obowiązującymi polskimi normami, z materiałów odpowiadających wymogom wyrobów dopuszczonych do obrotu i stosowania w budownictwie na terenie Polski, nadto przepisami ochrony środowiska i przepisami o odpadach;
 - 2) przekazane przez Zamawiającego dokumenty są kompletne, wystarczające do prawidłowego wykonania przedmiotu niniejszej umowy oraz nie budzą jego wątpliwości;

- 3) przekazał Zamawiającemu kopie uprawnień i aktualne zaświadczenia o wpisie na listę członków samorządu budowlanego osób, które będą kierować robotami budowlanymi;
- 4) dysponuje wiedzą, umiejętnościami, zasobami finansowymi oraz potencjałem osobowym i sprzętowym, pozwalającymi na realizację przedmiotu zamówienia w terminie określonym niniejszą umową, i że uwzględnił możliwość występowania niekorzystnych warunków pogodowych.

§3. PRZEDSTAWICIELE STRON

1. Kierownikiem robót przy realizacji przedmiotu niniejszej umowy ze strony Wykonawcy jest:
2. Nadzór inwestorski ze strony Zamawiającego sprawować będą:
 - Pantel.:, e- mail: (zwany dalej Inspektorem Nadzoru Inwestorskiego- branży budowlanej).
 - Pan tel.:, e- mail: (zwany dalej Inspektorem Nadzoru Inwestorskiego).

Przedstawiciele Stron są umocowani do dokonywania czynności związanych z realizacją przedmiotu umowy, w tym do dokonywania czynności odbioru, podpisywania protokołów odbioru, odbierania korespondencji Stron w sprawach dotyczących realizacji umowy. Ponadto osoby wskazane w ust. 1 i 2 będą działać w granicach umocowania określonego w ustawie Prawo Budowlane.

3. Zmiana osób wskazanych w ustępach 1 i 2 powyżej następuje w formie pisemnej i nie stanowi zmiany niniejszej umowy.

§4. TERMIN REALIZACJI

1. Przedmiot umowy, określony w §1, Wykonawca zrealizuje w terminie do dnia **19.03.2021 r.**, przy czym wykonanie kompletnej dokumentacji projektowej (budowlano-wykonawczej), potwierdzone protokołem zdawczo-odbiorczym, przyjętym b/z przez Zamawiającego wraz z uzyskaniem wszystkich niezbędnych pozwoleń, decyzji administracyjnych i środowiskowych nastąpi nie później niż w terminie do 30 dni od dnia zawarcia niniejszej umowy.
2. Za termin wykonania przedmiotu umowy strony przyjmują dzień podpisania protokołu odbioru końcowego wykonania robót bez zastrzeżeń.
3. Roboty będą realizowane w dni robocze w godzinach od 7.00 do 18.00, z wyłączeniem świąt określonych w odrębnych przepisach. Wykonywanie robót poza terminami określonymi w zdaniu poprzedzającym wymaga uprzedniego uzgodnienia z Inspektorem Nadzoru Inwestorskiego, o którym mowa w § 3 ust. 2.

§5. OBOWIĄZKI STRON

1. Do obowiązków Wykonawcy należy w szczególności:
 - 1) wykonanie przedmiotu umowy zgodnie z powołaną dokumentacją techniczną, wiedzą techniczną oraz ewentualnymi wskazówkami i zaleceniami Zamawiającego;
 - 2) dokonaniem niezbędnych uzgodnień, zgłoszeń, zatwierdzeń, uzyskanie pozwoleń - wymaganych szczegółowymi przepisami prawa;
 - 3) rozpoczęcie prac objętych niniejszą umową najpóźniej w terminie 3 dni licząc od daty zawarcia umowy, prowadzenie ich z jak najmniejszą uciążliwością dla Zamawiającego z uwagi na fakt, iż prace będą wykonywane w obiekcie czynnym i zakończenie robót zgodnie z niniejszą umową;
 - 4) przejęcie terenu robót od Zamawiającego, jego zagospodarowanie i zabezpieczenia na okres trwających prac;
 - 5) sporządzenie kompletnego projektu wykonania pod montaż hali oraz przedstawienie do akceptacji Zamawiającego w terminie do 30 dni licząc od daty zawarcia umowy;

- 6) w przypadku, gdy jest to wymagane prowadzenie dokumentacji robót budowlanych zgodnie z *Prawem budowlanym*;
 - 7) zaangażowanie przy realizacji przedmiotu umowy kierownika robót zgodnie z obowiązującymi przepisami - przez cały czas realizacji przedmiotu umowy kierownik musi być dostępny dla Zamawiającego;
 - 8) realizacja przedmiotu umowy zgodnie z zakresem określonym w dokumentach, o których mowa w § 1 ust. 2 umowy, wiedzą techniczną, obowiązującymi normami technicznymi i umowy; w tym zaangażowanie przy realizacji przedmiotu umowy kierownika budowy zgodnie z obowiązującymi przepisami, przez cały czas realizacji przedmiotu umowy kierownik musi być dostępny dla Zamawiającego.
 - 9) dostarczenie niezbędnych materiałów do wykonania robót zgodnie z przedłożoną ofertą, z zastrzeżeniem, iż przy wykonywaniu przedmiotu umowy Wykonawca stosuje wyroby posiadające stosowne aprobaty, certyfikaty i atesty, dopuszczone do obrotu i powszechnego lub jednostkowego stosowania w budownictwie, zgodnie z przepisami ustawy z dnia 16.04.2004 r. o wyrobach *budowlanych* (*f.j. Dz. U. z 2016 r., poz. 1570*) oraz dokumenty potwierdzające dopuszczenie do obrotu i powszechnego lub jednostkowego stosowania, które przedłoży do wglądu Zamawiającemu w trakcie realizacji przedmiotu umowy, a komplet powyższych dokumentów przekazuje Zamawiającemu przed odbiorem końcowym;
 - 10) kompleksowe realizowanie robót zgodnie z przepisami Prawa budowlanego, polskimi normami, wiedzą techniczną i sztuką budowlaną;
 - 11) zabezpieczenie terenu robót (w tym przed wejściem osób nieupoważnionych) przez cały czas realizacji przedmiotu umowy. Zamawiający nie ponosi odpowiedzialności za zaginięcie lub kradzież narzędzi, urządzeń i materiałów Wykonawcy znajdujących się na terenie robót;
 - 12) zapewnienie i przestrzeganie warunków bezpieczeństwa i higieny pracy, ochrony p.poż. na terenie objętym robotami zgodnie z obowiązującymi przepisami;
 - 13) zgłaszanie Inspektorowi Nadzoru Inwestorskiego wykonania robót podlegających zakryciu/zanikającym;
 - 14) po zakończeniu robót stanowiących przedmiot niniejszej umowy, zgłoszenie ich do odbioru zgodnie z treścią § 8 umowy;
 - 15) prowadzenie gospodarki odpadami powstałymi przy wykonywaniu robót objętych niniejszą umową, w sposób zapewniający ochronę życia i zdrowia ludzi oraz środowiska, zgodnie z obowiązującymi w tym zakresie przepisami, poprzez między innymi: zapewnienie pojemników na czasowe magazynowanie odpadów budowlanych, zapewnienie ich regularnego opróżniania i wywozu odpadów poprzez przedsiębiorcę dysponującego stosownymi uprawnieniami; wszelkie koszty związane z gospodarką odpadami budowlanymi ponosi Wykonawca;
 - 16) niezwłocznego informowania Zamawiającego o problemach technicznych lub okolicznościach, które mogą wpłynąć na jakość lub termin wykonania przedmiotu umowy oraz zgłaszania inspektorowi nadzoru inwestorskiego do odbioru robót zanikających i ulegających zakryciu. Nie zgłoszenie tych robót inspektorowi daje podstawę Zamawiającemu do żądania odkrycia robót i przywrócenia stanu poprzedniego na koszt i ryzyko Wykonawcy;
 - 17) po zakończeniu robót uporządkowanie remontowanych i przyległych pomieszczeń, a także miejsca wskazanego na zaplecze socjalne i przekazanie ich Zamawiającemu w terminie odbioru końcowego;
 - 18) uczestniczenie w przeglądach obiektu zwoływanych przez Zamawiającego w okresie trwania gwarancji i rękojmi na wykonane prace;
2. Do obowiązków Zamawiającego należy:
- 1) wprowadzenie Wykonawcy na teren robót i udostępnienie mu miejsca robót w ciągu 7 dni roboczych liczonych od dnia zawarcia umowy;
 - 2) dokonywanie odbiorów robót, zgodnie z postanowieniami umowy;
 - 3) terminowa zapłata wynagrodzenia za wykonanie przedmiotu umowy na warunkach w niej wskazanych;

- 4) udostępnienie Wykonawcy miejsca z przeznaczeniem na zaplecze socjalne;
3. Zamawiający wymaga zatrudnienia na podstawie umowy o pracę przez Wykonawcę lub podwykonawcę osób wykonujących wskazane poniżej czynności w trakcie realizacji przedmiotu umowy:
 - prace związane z robotami ogólnobudowlanymi;
 - prace związane z montażem konstrukcji .
4. Wykonawca najpóźniej w terminie 2 dni od dnia przekazania placu budowy, przedstawi Zamawiającemu wykaz osób zatrudnionych na podstawie umowy o pracę ze wskazaniem imienia i nazwiska danej osoby oraz wymiaru czasu pracy. Osoby te muszą brać udział w realizacji przedmiotu umowy. Wykonawca zobowiązany jest do bieżącej aktualizacji ww. wykazu. Wykonawca przedstawia Zamawiającemu zaktualizowany wykaz niezwłocznie, nie później niż w kolejnym dniu roboczym po zmianie osób ujętych w wykazie.
5. W trakcie realizacji przedmiotu umowy Zamawiający uprawniony jest do wykonywania czynności kontrolnych wobec Wykonawcy odnośnie spełnienia przez Wykonawcę lub podwykonawcę wymogu zatrudnienia na podstawie umowy o pracę osób wykonujących czynności wskazane przez Zamawiającego w ust. 3 powyżej. Zamawiający uprawniony jest w szczególności do:
 - 1) żądania oświadczeń i dokumentów w zakresie spełniania przez Wykonawcę ww. wymogów i dokonywania ich oceny;
 - 2) żądania wyjaśnień w przypadku wątpliwości w zakresie potwierdzenia przez Wykonawcę spełnienia wskazanych powyżej wymogów;
 - 3) przeprowadzania kontroli na miejscu realizacji przedmiotu umowy.
6. W trakcie realizacji przedmiotu umowy Wykonawca zobowiązany jest, na każde pisemne wezwanie Zamawiającego i w terminie w tym wezwaniu wskazanym, przedłożyć Zamawiającemu dowody w celu potwierdzenia wymogu zatrudnienia na podstawie umowy o pracę przez Wykonawcę lub podwykonawcę osób, o których mowa w ust. 3, w tym w szczególności:
 - 1) oświadczenie Wykonawcy lub podwykonawcy o zatrudnieniu na podstawie umowy o pracę osób, o których mowa w ust. 3, które powinno zawierać w szczególności dokładne określenie podmiotu składającego oświadczenie, datę oświadczenia, wskazanie, że objęte wezwaniem czynności wykonują osoby zatrudnione na podstawie umowy o pracę wraz ze wskazaniem liczby tych osób, imion i nazwisk, rodzaju umowy o pracę i wymiaru etatu oraz podpis osoby uprawnionej do złożenia oświadczenia w imieniu Wykonawcy lub podwykonawcy;
 - 2) pozostałe dane osobowe powinny zostać zanonimizowane w sposób zapewniający ochronę danych osobowych pracowników Wykonawcy, zgodnie z obowiązującymi przepisami o ochronie danych osobowych, w szczególności z uwzględnieniem zasady minimalizmu określonej w art. 5 w rozporządzeniu Parlamentu Europejskiego i Rady (UE) 2016/679 z dnia 27 kwietnia 2016 r. w sprawie ochrony osób fizycznych w związku z przetwarzaniem danych osobowych i w sprawie swobodnego przepływu takich danych oraz uchylenia dyrektywy 95/46/WE (ogólne rozporządzenie o ochronie danych), opublikowanego w Dz. Urz. UE z 04.05.2016 L 119/1, zwanego dalej RODO;
 - 3) zaświadczenie właściwego oddziału ZUS potwierdzające opłacenie przez Wykonawcę lub podwykonawcę składek na ubezpieczenia społeczne i zdrowotne z tytułu zatrudnienia na podstawie umów o pracę za ostatni okres rozliczeniowy;
 - 4) poświadczoną za zgodność z oryginałem przez Wykonawcę lub podwykonawcę kopię dowodu potwierdzającego zgłoszenie pracownika przez pracodawcę do ubezpieczeń zanonimizowaną w sposób zapewniający ochronę danych osobowych pracowników, zgodnie z RODO. Imię i nazwisko pracownika nie podlegają anonimizacji.
7. Niezłożenie przez Wykonawcę w wyznaczonym przez Zamawiającego terminie żądanych przez Zamawiającego dowodów w celu potwierdzenia spełnienia przez Wykonawcę lub podwykonawcę wymogu zatrudnienia na podstawie umowy o pracę traktowane będzie jako niespełnienie przez Wykonawcę lub podwykonawcę wymogu zatrudnienia na podstawie umowy o pracę osób wykonujących przedmiot umowy.

8. W przypadku uzasadnionych wątpliwości co do przestrzegania prawa pracy przez Wykonawcę lub podwykonawcę, Zamawiający może zwrócić się o przeprowadzenie kontroli przez Państwową Inspekcję Pracy.
9. Wykonawca zobowiązuje się, że osoby wykonujące czynności w ramach realizacji przedmiotu umowy będą posiadały aktualne badania i zaświadczenia wymagane przepisami prawa.

§6. ODPOWIEDZIALNOŚĆ WYKONAWCY, UBEZPIECZENIE

1. Wykonawca od dnia przejęcia terenu objętego wykonaniem przedmiotu niniejszej umowy, przejmuje odpowiedzialność z tytułu szkód, odpowiedzialności cywilnej oraz od następstw nieszczęśliwych wypadków pracowników i osób trzecich, powstałych w związku z prowadzonymi robotami, stanowiącymi przedmiot niniejszej umowy, bądź ruchem pojazdów mechanicznych z tym związanych.
2. Wykonawca zobowiązuje się do ubezpieczenia robót budowlanych z tytułu szkód losowych oraz mienia otaczającego, które mogą powstać oraz ubezpieczenia od odpowiedzialności cywilnej w zakresie prowadzonej działalności gospodarczej na czas realizacji przedmiotu umowy (w tym na okres rękojmi i gwarancji) w wysokości nie mniejszej niż 500 000,00 zł (słownie: pięćset tysięcy 00/100 złotych), oraz zobowiązuje się do utrzymania polisy przez cały czas trwania umowy. Umowy ubezpieczenia nie będą zawierać klauzul dotyczących fransyz redukcyjnych i integralnych.
3. Ubezpieczeniu podlega odpowiedzialność cywilna za szkody oraz następstwa nieszczęśliwych wypadków dotyczących pracowników i osób trzecich, a powstałych w związku z prowadzonymi robotami budowlanymi.
4. Wykonawca przekaze Zamawiającemu najpóźniej w dniu zawarcia umowy kopię polisy ubezpieczeniowej wraz z dowodami opłacenia składek. Kopia polisy stanowi **Załącznik nr 3** do niniejszej umowy.
5. Wykonawca zobowiązany jest do utrzymywania ubezpieczenia przez cały okres realizacji niniejszej umowy, aż do protokolarnego odbioru robót bez zastrzeżeń, dokonanego stosownie do postanowień § 8.
6. Zamawiający nie ponosi odpowiedzialności za zniszczenie, zaginięcie lub kradzież narzędzi, urządzeń i materiałów Wykonawcy znajdujących się na terenie budowy.

§7. ROBOTY DODATKOWE, ZAMIENNE, ZANIECHANE

1. Wykonawca zobowiązany będzie do wykonania ewentualnych robót lub usług dodatkowych, zaniechanych lub zamiennych, niezbędnych do prawidłowego wykonania przedmiotu umowy, których wykonanie stało się konieczne na skutek sytuacji niemożliwej wcześniej do przewidzenia, w przypadku dokonania w tym względzie pisemnych uzgodnień Stron, w formie aneksu do umowy.
2. Podstawą określenia wynagrodzenia za roboty lub usługi określone w ust.1 powyżej, będzie zatwierdzony przez Zamawiającego protokół konieczności dla ww. robót lub usług, określający przyczynę, zakres robót lub usług i termin ich wykonania wraz z kosztorysem, sporządzonym przez Wykonawcę wg średnich cen SE-KOCENBUD-u na dany kwartał, zatwierdzonym przez inspektora nadzoru inwestorskiego. Ostateczne wynagrodzenie Wykonawcy za roboty i usługi nie może przekroczyć kwoty określonej w protokole konieczności. Ustalenie wynagrodzenia, o którym mowa w niniejszym paragrafie, następuje z uwzględnieniem postanowień § 14.
3. W przypadku wystąpienia robót lub usług dodatkowych, Wykonawca wniesie dodatkowo – w terminie 7 dni od dnia podpisania aneksu, o którym mowa w ustępie 1 powyżej – zabezpieczenie należytego wykonania umowy w wysokości 5% wartości tych robót.

§8. ODBIORY

1. Przedmiot umowy będzie podlegał następującym odbiorom:
 - 1) odbiory robót zanikających lub ulegających zakryciu,
 - 2) odbiór częściowy,
 - 3) odbiór końcowy potwierdzający wykonanie robót bez zastrzeżeń,
 - 4) odbiór ostateczny.

2. Gotowość do odbioru robót, o których mowa w ust. 1 pkt 1) Wykonawca zgłasza poprzez powiadomienie (e-mailem lub w zwykłej formie pisemnej) Inspektora Nadzoru Zamawiającego wskazanego w § 3 ust. 2 umowy.
3. Odbiór robót zanikających/ulegających zakryciu będzie przeprowadzony niezwłocznie i powinien być rozpoczęty nie później niż w ciągu 3 dni roboczych licząc od daty zgłoszenia.
4. Odbiór częściowy dotyczy realizacji prac projektowych o których mowa jest w § 1 pkt 1) powyżej. Protokół odbioru częściowego zostanie podpisany po przedłożeniu przez Wykonawcę dokumentacji projektowej do Zamawiającego celem jej weryfikacji, w terminie nie dłuższym niż 5 dni roboczych. W przypadku zgłoszenia uwag do przedłożonego projektu, Wykonawca ma obowiązek uwzględnić je w sporządzonym projekcie w terminie nie dłuższym niż 5 dni roboczych oraz przedstawić do ponownej weryfikacji przez Zamawiającego. Za dzień realizacji prac projektowych uznaje się podpisanie Protokołu odbioru częściowego bez uwag przez Zamawiającego wraz z uzyskaniem przez Wykonawcę wszystkich niezbędnych pozwoleń, decyzji administracyjnych i środowiskowych (decyduję późniejsza data w zakresie wypełnienia ww. obowiązków Wykonawcy).
5. Odbiór końcowy przedmiotu umowy polega na końcowej ocenie rzeczywistego wykonania robót z uwzględnieniem ich jakości oraz rzeczywistej ilości zrealizowanych robót.
6. Do odbioru końcowego wykonanych robót, Zamawiający przystąpi w ciągu 5 dni roboczych licząc od daty pisemnego zgłoszenia przez Wykonawcę gotowości do odbioru robót.
7. W czasie odbioru końcowego Wykonawca przekaze Zamawiającemu atesty, certyfikaty, deklaracje zgodności wbudowanych materiałów oraz wymagane prawem decyzje i pozwolenia.
8. Odbiór końcowy dokonywany jest z udziałem Komisji odbiorowej składającej się z przedstawicieli Zamawiającego (w tym użytkownika hali Narodowego Archiwum Geologicznego) oraz przedstawicieli Wykonawcy, w tym Kierownika Robót.
9. Z czynności przeprowadzonego odbioru sporządzany jest protokół odbioru robót zanikających/ulegających zakryciu, odbioru częściowego lub protokół odbioru końcowego robót, a jeżeli w toku odbioru zostaną stwierdzone wady, Zamawiającemu przysługują następujące uprawnienia:
 - 1) jeżeli wady kwalifikują się do usunięcia, Zamawiający może odstąpić od czynności odbiorowych i wyznaczyć Wykonawcy termin ich usunięcia; po usunięciu stwierdzonych wad Wykonawca obowiązany jest do zawiadomienia o tym Zamawiającego oraz wezwania do ponownych czynności odbiorowych, zgodnie z procedurą wskazaną powyżej;
 - 2) jeżeli wady nie kwalifikują się do usunięcia to Zamawiający może odstąpić od umowy z przyczyn zależnych od Wykonawcy z konsekwencjami wymienionymi w §10 ust. 1 lub żądać wykonania przedmiotu umowy po raz drugi, na koszt i odpowiedzialność Wykonawcy.
10. Warunkiem podpisania protokołu odbioru końcowego bez zastrzeżeń jest stwierdzenie pełnego i należytego wykonania wszystkich robót stanowiących przedmiot niniejszej umowy.
11. Odbiór ostateczny jest wyznaczany przez Zamawiającego przed upływem terminu rękojmi (§ 11 umowy ust. 1) i polegać będzie na ocenie wykonanych robót oraz wskazaniu wad w robotach będących przedmiotem umowy, koniecznych do usunięcia przez Wykonawcę w terminie określonym przez Zamawiającego.

§9. WYNAGRODZENIE

1. Wynagrodzenie za wykonanie przedmiotu umowy Strony ustalają na kwotę **netto:** **zł** (słownie: złotych,/100), w tym podatek **VAT..... zł, brutto zł** (słownie: złotych,/100), w tym:
 - wyrównanie terenu pod halę magazynową w APG w Leszczach - **brutto:** **zł** (słownie: złotych,/100)
 - zakup hali namiotowej o powierzchni 800 m² w APG w **Leszczach** (wykonanie projektu, dostarczenie, rozładunek i montaż w wyznaczonym miejscu)- **brutto:** **zł** (słownie: złotych,/100).

zgodnie z ofertą Wykonawcy z dnia 2020 r., stanowiącą **Załącznik nr 2** do umowy. Kwota powyższa obejmuje również wynagrodzenie za prawa autorskie do projektów powstałych w ramach realizacji prac objętych niniejszą umową.

2. Zapłata wynagrodzenia Wykonawcy nastąpi na podstawie dwóch faktur, wystawionych zgodnie z podanymi poniżej tytułami oraz rozbiciem prac wskazanych w OPZ, po wykonaniu przedmiotu umowy i odebraniu przez Zamawiającego z uwzględnieniem postanowień niniejszego paragrafu. Zapłata należności Wykonawcy, nastąpi przelewem na konto Wykonawcy wskazane na fakturach w terminie 30 dni od daty otrzymania prawidłowo wystawionych faktur przez Zamawiającego wraz z protokołem odbioru końcowego przedmiotu umowy podpisanym bez zastrzeżeń (uwag) przez przedstawicieli Zamawiającego, z zastrzeżeniem - w przypadku rozliczeń z podwykonawcami - treści ust. 5-9 poniżej.

Z uwagi na fakt, że zamówienie realizowane jest ze środków publicznych z przeznaczeniem celowym, Wykonawca na poczet wynagrodzenia wystawi dwie faktury na podane poniżej tytuły rozliczenia:

- 1) Wyrównanie terenu pod halę magazynową w APG w Leszczach.
 - 2) Zakup hali namiotowej o powierzchni 800 m² w APG w Leszczach.
3. W przypadku, gdy przedmiot umowy jest realizowany przy udziale podwykonawców/dalszych podwykonawców, zasady rozliczeń określone w ust. 2 ulegają modyfikacji w ten sposób, że wypłata wynagrodzenia Wykonawcy nastąpi po dokonaniu końcowego odbioru robót, ostatecznym rozliczeniu robót z uwzględnieniem rozliczeń podwykonawców i przedłożeniu dokumentów stosownie do postanowień § 12 ust. 16 umowy.
 4. Zamawiający dokona bezpośredniej zapłaty wymagalnego wynagrodzenia (bez odsetek, powstałego po zaakceptowaniu umowy podwykonawczej) przysługującego podwykonawcy/dalszemu podwykonawcy, który zawarł zaakceptowaną przez Zamawiającego umowę o podwykonawstwo, w przypadku uchylenia się od obowiązku zapłaty odpowiednio przez Wykonawcę/podwykonawcę/dalszego podwykonawcę zamówienia na roboty budowlane.
 5. Przed dokonaniem bezpośredniej zapłaty Zamawiający umożliwi Wykonawcy zgłoszenie w formie pisemnej uwag dotyczących zasadności bezpośredniej zapłaty wynagrodzenia podwykonawcy/ dalszemu podwykonawcy w terminie nie krótszym niż 7 dni.
 6. W przypadku zgłoszenia uwag, o których mowa w ust. 7, w terminie wskazanym przez Zamawiającego, Zamawiający może:
 - 1) nie dokonać bezpośredniej zapłaty wynagrodzenia podwykonawcy/dalszemu podwykonawcy, jeżeli Wykonawca wykaże niezasadność takiej zapłaty, albo
 - 2) złożyć do depozytu sądowego kwotę potrzebną na pokrycie wynagrodzenia podwykonawcy/ dalszego podwykonawcy w przypadku istnienia zasadniczej wątpliwości Zamawiającego co do wysokości należnej zapłaty lub podmiotu, któremu płatność się należy, albo
 - 3) dokonać bezpośredniej zapłaty wynagrodzenia podwykonawcy /dalszemu podwykonawcy, jeżeli podwykonawca/dalszy podwykonawca wykaże zasadność takiej zapłaty.
 7. W przypadku dokonania bezpośredniej zapłaty podwykonawcy/dalszemu podwykonawcy Zamawiający potrąci kwotę wypłaconego wynagrodzenia z wynagrodzenia należnego Wykonawcy, na co Wykonawca wyraża zgodę.
 8. Niedoszacowanie, pominięcie oraz brak rozpoznania zakresu przedmiotu umowy nie może być podstawą do żądania zmiany wynagrodzenia określonego w ust. 1.
 9. Wykonawca oświadcza, że jest podatnikiem czynnym podatku VAT, uprawnionym do wystawienia faktury VAT.
 10. Za datę zapłaty przyjmuje się datę obciążenia rachunku bankowego Zamawiającego.
 11. Zamawiający oświadcza, że jest podatnikiem podatku VAT o nr NIP 525-000-80-40.

§10. KARY UMOWNE

1. W razie niewykonania lub nienależytego wykonania umowy Wykonawca zapłaci Zamawiającemu karę umowną:
 - 1) za każdy dzień zwłoki w oddaniu określonego w umowie przedmiotu umowy licząc od dnia następnego po terminie wykonania (§4 ust. 1) do dnia odbioru końcowego przedmiotu umowy - w wysokości 0,5 % wynagrodzenia umownego brutto, nie więcej niż 15% wynagrodzenia umownego brutto;
 - 2) za zwłoki w usunięciu wad stwierdzonych przy odbiorze lub w okresie gwarancji i rękojmi, licząc od dnia wyznaczonego na usunięcie wad - w wysokości 0,5% wynagrodzenia umownego brutto za każdy dzień opóźnienia, nie więcej niż 15% wynagrodzenia umownego brutto;
 - 3) z tytułu odstąpienia od umowy – z przyczyn zależnych od Wykonawcy – przez Zamawiającego albo Wykonawcę – w wysokości 15% wynagrodzenia umownego brutto;
 - 4) w przypadku braku zatrudnienia, przez Wykonawcę lub podwykonawcę, przy realizacji zamówienia, osób na umowę o pracę, w sytuacji, gdy wykonywane przez te osoby czynności polegają na wykonywaniu pracy w rozumieniu art. 22 § 1 ustawy z dnia 26 czerwca 1974 r. - Kodeks pracy lub w przypadku nie przedstawienia, na wezwanie Zamawiającego, dowodów potwierdzających zatrudnienie tych osób, Wykonawcy zostanie naliczona kara umowna w wysokości 2.000 zł (słownie: dwa tysiące złotych) za każdą niezatrudnioną osobę lub każdy przypadek nie przedstawienia dowodów, o których mowa w § 5 ust. 6 umowy;
 - 5) ponadto karę umowną z tytułu:
 - a) nieprzedłożenia do zaakceptowania projektu umowy z podwykonawcą, której przedmiotem są roboty budowlane lub projektu jej zmiany, w wysokości 2.500 zł (słownie: dwa tysiące pięćset złotych);
 - b) nieprzedłożenia poświadczonej za zgodność z oryginałem kopii umowy z podwykonawcą, której przedmiotem są roboty budowlane (jej zmiany) lub dostawy i usługi (zgodnie z treścią art. 143 b ust.8 PZP) wraz z załącznikami, w wysokości 2.500 zł (słownie: dwa tysiące pięćset złotych);
 - c) braku zapłaty wynagrodzenia należnego podwykonawcy/dalszemu podwykonawcy w wysokości 10% niezapłaconej należności brutto;
 - d) brak terminowej zapłaty wynagrodzenia należnego podwykonawcy/dalszemu podwykonawcy w wysokości 0,5 % niezapłaconej należności brutto za każdy rozpoczęty dzień zwłoki.- za każdy taki przypadek.
2. Zamawiający zapłaci Wykonawcy karę umowną: z tytułu odstąpienia od umowy z przyczyn zależnych od Zamawiającego - w wysokości 15% wynagrodzenia umownego brutto.
3. Zamawiającemu przysługuje prawo dochodzenia na zasadach ogólnych odszkodowania przewyższającego wysokość zastrzeżonych kar umownych do wartości rzeczywiście poniesionej szkody z wyłączeniem utraconych korzyści.
4. Kary umowne, o których mowa w ust. 1 mogą być potrącane z należnego Wykonawcy wynagrodzenia, a także z zabezpieczenia należytego wykonania umowy, na co Wykonawca niniejszym wyraża zgodę.
5. Każde ze zobowiązań określonych w niniejszym paragrafie jest samodzielne i Zamawiający jest uprawniony do dochodzenia kar umownych z tytułu zaistnienia każdego ze zdarzeń wskazanych w tym postanowieniu zarówno wszystkich łącznie jak i każdego z osobna.
6. Zapłata przez Wykonawcę kar umownych w przypadkach określonych w ust. 1 nie zwalnia Wykonawcy z obowiązku ukończenia realizacji przedmiotu umowy lub jakichkolwiek innych obowiązków i zobowiązań z niej wynikających.
7. Za opóźnienie w zapłacie faktury Wykonawca może żądać od Zamawiającego zapłaty odsetek ustawowych.

§11. RĘKOJMIA I GWARANCJA

1. Wykonawca udziela gwarancji jakości na przedmiot umowy na okres miesięcy licząc od daty podpisania protokołu końcowego odbioru bez zastrzeżeń. Wykonawca udziela również rękojmi na zrealizowany przedmiot umowy na okres 5 lat liczony od daty podpisania protokołu końcowego odbioru bez zastrzeżeń.

2. Wykonanie uprawnień z gwarancji nie wpływa na odpowiedzialność Wykonawcy z tytułu rękojmi.
3. W razie wykonywania przez Zamawiającego uprawnień z gwarancji bieg terminu do wykonania uprawnień z tytułu rękojmi ulega zawieszeniu z dniem zawiadomienia Wykonawcy o wadzie. Termin ten biegnie dalej od dnia odmowy przez Wykonawcę wykonania obowiązków wynikających z gwarancji, bezskutecznego upływu czasu na ich wykonanie lub skutecznego usunięcia wady przez Wykonawcę w ramach gwarancji.
4. W okresie gwarancji Wykonawca zobowiązany jest do usunięcia wszelkich wad i usterek na własny koszt, w ustalonym zakresie, w ciągu 14 dni licząc od dnia zgłoszenia tej usterki lub wady przez Zamawiającego poprzez wystanie wiadomości e-mailem, faksem lub w zwykłej formie pisemnej na adres Wykonawcy.
5. Okres gwarancji jakości ulega odpowiedniemu przedłużeniu o czas od zgłoszenia przez Zamawiającego do usunięcia wady lub usterki lub o czas napraw gwarancyjnych dla części naprawianej.
6. Strony umowy ustalają, że ostateczny termin przeglądu wykonanych w ramach umowy robót, wyznaczony zostanie przez Zamawiającego nie później niż na 7 dni roboczych poprzedzających upływ terminu rękojmi.
7. Jeżeli użyte do wykonania przedmiotu umowy urządzenia, elementy technologii i wyposażenia będą miały gwarancje jakości udzielone przez producenta dłuższe niż gwarancja udzielona przez Wykonawcę zgodnie z ust. 1 powyżej, to Wykonawca zobowiązuje się przekazać te gwarancje jakości Zamawiającemu w trakcie przeglądu, o którym mowa w ustępie 6.
8. W przypadku opóźnienia w usuwaniu wad lub usterek przez Wykonawcę, w stosunku do terminów wskazanych w niniejszym § 11, Zamawiającemu przysługuje prawo do zlecenia zastępczego ich usunięcia na koszt i ryzyko Wykonawcy (wykonawstwo zastępcze) bez potrzeby uzyskania sądowego upoważnienia. W tym przypadku koszty usuwania wad będą pokrywane w pierwszej kolejności z zatrzymanej kwoty będącej zabezpieczeniem należytego wykonania umowy. Wykonawca, niniejszym oświadcza, że na powyższe wyraża zgodę.

§12. PODWYKONAWCY

1. Wykonawca ponosi odpowiedzialność za działania, uchybienia i zaniechania podwykonawców, ich przedstawicieli lub pracowników, jak za działania, uchybienia lub zaniechania własne.
2. Do zawarcia umowy o roboty budowlane przez Wykonawcę z podwykonawcą wymagana jest uprzednia pisemna zgoda Zamawiającego. Zamawiający nie wyrazi zgody na zawarcie umowy z podwykonawcą, której treść będzie sprzeczna z treścią umowy zawartej z Wykonawcą.
3. W przypadku zawarcia umowy Wykonawcy z podwykonawcą, zmiany lub zatrudnienia nowego podwykonawcy, zmiany warunków umowy z podwykonawcą bez zgody Zamawiającego lub w przypadku nieuwzględnienia sprzeciwu wobec wykonywania tych robót przez podwykonawcę zgłoszonego przez Zamawiającego, Zamawiający jest zwolniony z odpowiedzialności za zapłatę wynagrodzenia podwykonawcy.
4. Wykonawca będzie w pełni odpowiedzialny za działania lub uchybienia każdego podwykonawcy, i ich przedstawicieli lub pracowników, tak jakby były to działania lub uchybienia Wykonawcy.
5. Wykonawca jest zobowiązany do terminowego regulowania wszelkich zobowiązań wobec podwykonawców, z którymi współpracuje w związku z realizacją umowy.
6. W przypadku, gdy Wykonawca, jego podwykonawca lub dalszy podwykonawca zamierzają zawrzeć umowę o podwykonawstwo, której przedmiotem są roboty budowlane, są obowiązani, do przedłożenia Zamawiającemu projektu tej umowy, przy czym podwykonawca lub dalszy podwykonawca jest obowiązany dołączyć zgodę Wykonawcy na zawarcie umowy o podwykonawstwo o treści zgodnej z projektem umowy.
7. Termin zapłaty wynagrodzenia podwykonawcy lub dalszemu podwykonawcy przewidziany w umowie o podwykonawstwo nie może być dłuższy niż 30 dni od dnia doręczenia Wykonawcy, podwykonawcy lub dalszemu podwykonawcy faktury lub rachunku, potwierdzających wykonanie zleconej podwykonawcy lub dalszemu podwykonawcy dostawy, usługi lub roboty budowlanej.
8. Zamawiający, w terminie 14 dni zgłasza w formie pisemnej zastrzeżenia do projektu umowy o podwykonawstwo, której przedmiotem są roboty budowlane:
 - 1) niespełniającej wymagań określonych w specyfikacji istotnych warunków zamówienia;
 - 2) gdy przewiduje termin zapłaty wynagrodzenia dłuższy niż określony w ust. 7.

9. Niezgłoszenie w formie pisemnej zastrzeżeń do przedłożonego projektu umowy o podwykonawstwo, której przedmiotem są roboty budowlane, w terminie 14 dni, uważa się za akceptację projektu umowy przez Zamawiającego.
10. Wykonawca, podwykonawca lub dalszy podwykonawca zamówienia na roboty budowlane przedkłada Zamawiającemu poświadczoną za zgodność z oryginałem kopię zawartej umowy o podwykonawstwo, której przedmiotem są roboty budowlane, w terminie 7 dni od dnia jej zawarcia.
11. Zamawiający, w terminie 14 dni, zgłasza w formie pisemnej sprzeciw do umowy o podwykonawstwo, której przedmiotem są roboty budowlane, w przypadkach, o których mowa w ust. 8.
12. Niezgłoszenie w formie pisemnej sprzeciwu do przedłożonej umowy o podwykonawstwo, której przedmiotem są roboty budowlane, w 14 dni uważa się za akceptację umowy przez Zamawiającego.
13. Wykonawca, podwykonawca lub dalszy podwykonawca zamówienia na roboty budowlane przedkłada Zamawiającemu poświadczoną za zgodność z oryginałem kopię zawartej umowy o podwykonawstwo, której przedmiotem są dostawy lub usługi, w terminie 7 dni od dnia jej zawarcia, z wyłączeniem umów o podwykonawstwo o wartości mniejszej niż 50 000,00 zł netto.
14. W przypadku, o którym mowa w ust. 13, jeżeli termin zapłaty wynagrodzenia jest dłuższy niż określony w ust. 7, Zamawiający informuje o tym Wykonawcę i wzywa go do doprowadzenia do zmiany tej umowy pod rygorem wystąpienia o zapłatę kary umownej.
15. Przepisy ust. 6-14 stosuje się odpowiednio do zmian tej umowy o podwykonawstwo.
16. Rozliczenia z podwykonawcami za wykonane przez nich części przedmiotu umowy, zgodnie z umowami o podwykonawstwo zawartymi na zasadach określonych powyżej, następować będą w następujący sposób:
 - 1) warunkiem wypłaty wynagrodzenia na rzecz Wykonawcy jest przedłożenie wraz z każdą fakturą dowodów zapłaty wymagalnego wynagrodzenia podwykonawcom i dalszym podwykonawcom, o których mowa w art. 143c ust. 1 ustawy Pzp, biorącym udział w realizacji odebranych robót budowlanych,
 - 2) do czasu przedstawienia wszystkich dowodów zapłaty, o których mowa w pkt 1) powyżej, Zamawiający wstrzymuje wypłatę należnego Wykonawcy wynagrodzenia w kwocie równej różnicy pomiędzy należnym Wykonawcy wynagrodzeniem, a sumą kwot wynikających z przedstawionych dowodów zapłaty.
 - 3) uiszczenie przez Zamawiającego wynagrodzenia na podstawie faktury wystawionej przez Wykonawcę w oparciu o protokół odbioru końcowego uwarunkowane będzie przedłożeniem na 3 dni robocze przed terminem płatności dowodów płatności oraz oświadczeń wszystkich podwykonawców, których umowy zostały przedstawione Zamawiającemu i przez niego zaakceptowane, o uiszczeniu całego wynagrodzenia należnego podwykonawcy/podwykonawcom w związku z realizacją umowy, a tym samym Strony zgodnie postanawiają o przesunięciu terminu zapłaty wynagrodzenia – do dnia przedłożenia wspomnianych powyżej dowodów zapłaty i oświadczeń od wszystkich podwykonawców.
17. W przypadku powstania po stronie PIG-PIB obowiązku zapłaty wynagrodzenia na rzecz podwykonawcy z mocy orzeczenia sądu, Wykonawca jest zobowiązany do zwrotu na rzecz Zamawiającego całej kwoty zapłaconej przez niego podwykonawcy z tego tytułu, w szczególności wraz z ewentualnymi kosztami, odsetkami.
18. W sprawach nie uregulowanych powyżej zastosowanie mają zastosowanie art. 143b - 143 d ustawy Prawo zamówień publicznych.

§13. ZABEZPIECZENIE

1. Wykonawca wnosi zabezpieczenie należytego wykonania umowy w wysokości **5 %** ceny oferty brutto, co stanowi kwotę w wysokości:, słownie złotych:, w formie.....
2. W przypadku nienależytego wykonania umowy lub nieusunięcia wad i usterek przedmiotu umowy, zabezpieczenie wraz z powstałymi odsetkami staje się własnością Zamawiającego i będzie wykorzystane do zgodnego z umową wykonania zamówienia i do pokrycia roszczeń z tytułu rękojmi za wady.
3. W przypadku należytego wykonania przedmiotu umowy – 70% zabezpieczenia zostanie zwrócone lub zwolnione w terminie 30 dni po końcowym odbiorze przedmiotu umowy, potwierdzającym jego należyte wykonanie, pozostała część tj. 30% zostanie zwrócona lub zwolniona w terminie 15 dni po upływie okresu rękojmi za wady.

4. W sytuacji, gdy wskutek nieprzewidzianych okoliczności wystąpi konieczność przedłużenia terminu realizacji przedmiotu umowy w stosunku do terminu określonego w § 4 ust. 1 umowy, Wykonawca przed zawarciem aneksu lub najpóźniej w dniu jego zawarcia, zobowiązany jest do przedłużenia terminu ważności wniesionego zabezpieczenia należytego wykonania umowy, albo jeśli nie jest to możliwe, do wniesienia nowego zabezpieczenia na przedłużony okres obowiązywania umowy wynikający z aneksu.
5. W trakcie realizacji umowy Wykonawca może dokonać zmiany formy zabezpieczenia na jedną lub kilka form, o których mowa w ustawie *Prawo zamówień publicznych*. Zmiana formy zabezpieczenia musi być dokonana z zachowaniem ciągłości zabezpieczenia i bez zmiany jego wysokości.

§14. ZMIANA UMOWY

1. Zakazuje się istotnych zmian postanowień zawartej umowy w stosunku do treści oferty, na podstawie której dokonano wyboru Wykonawcy, chyba że Zamawiający przewidział możliwość dokonania takiej zmiany w ogłoszeniu o zamówieniu lub w specyfikacji istotnych warunków zamówienia określił warunki takiej zmiany.
2. Zamawiający dopuszcza możliwość dokonania następujących zmian w umowie i określa ich warunki:
 - 1) Zmiana należnego Wykonawcy wynagrodzenia będzie możliwa w przypadku stwierdzenia wad lub braków dokumentacji do niniejszej umowy, z przyczyn nie leżących po stronie Wykonawcy, uniemożliwiających realizację umowy lub wprowadzenia do przedmiotu umowy i do dokumentacji zmian o charakterze nieistotnym w rozumieniu ustawy z dnia 7 lipca 1994 roku *Prawo budowlane* (t. j. Dz. U. z 2017 r., poz. 1332). Jeżeli w wyniku wprowadzonych zmian do przedmiotu umowy/do dokumentacji wynikną roboty zamienne, zaniechane lub dodatkowe niezbędne do wykonania przedmiotu zamówienia, a o których mowa w § 7 umowy, możliwa będzie zmiana należnego Wykonawcy wynagrodzenia w trybie zgodnym z ustawą Pzp (przy uwzględnieniu zapisu art. 144 ust. 1 pkt 2 ustawy Pzp, dotyczącego zamówień dodatkowych) w formie aneksu. Ewentualna zmiana wynagrodzenia wynikająca z powyższych zmian w przedmiocie umowy ustalona zostanie zgodnie z zasadami określonymi w ust. 4 poniżej.
 - 2) Zmiana terminu wykonania przedmiotu umowy możliwa będzie w przypadku konieczności wstrzymania wykonywania całości lub części robót na skutek okoliczności niezależnych od Wykonawcy, w szczególności takich, jak:
 - a) niekorzystne warunki atmosferyczne, uniemożliwiające prowadzenie robót (np. intensywne opady deszczu/śniegu, średnia dobową temperaturą poniżej 5 st. C trwające nieprzerwanie przez okres 5 dni dla zakresu robót, które nie mogą być wykonywane w tych warunkach),
 - b) wystąpienie okoliczności nie dających się przewidzieć przed zawarciem umowy pomimo zachowania należytej staranności, np. działania siły wyższej (tj. zdarzenia nagłego powstałego niezależnie od Stron umowy, które są poza kontrolą Stron umowy, na których czas trwania Strony nic mają jakiegokolwiek wpływu, a których zaistnienie uniemożliwia wypełnienie któregośkolwiek z zobowiązań wynikających z umowy),
 - c) przyczyny techniczne, a ponadto konstrukcyjne/ technologiczne - przy zachowaniu standardów jakości, funkcjonalności i nowoczesności, gdy przyniosą wymierne korzyści Zamawiającemu;
 - d) przyczyny organizacyjne, tj. brak dostępu do terenu robót,
 - e) przyczyny losowe (np. huragan, powódź, lub inne kataklizmy),
 - f) ujawnienie się trakcie wykonywania przedmiotu umowy wad w dokumentacji z przyczyn nie leżących po stronie Wykonawcy ,
 - g) konieczność wprowadzenia do przedmiotu umowy zmian zgodnie z ust. 2 pkt 1) powyżej,
 - h) nieterminowego przekazania przez Zamawiającego terenu budowy.

Powyższe postanowienia nie wykluczają możliwości wprowadzenia zmian do umowy w oparciu o zapisy art. 144 Pzp

3. Podstawą dokonania powyższych zmian będzie potwierdzenie na piśmie/w dokumentacji budowy, przez inspektora nadzoru inwestorskiego wystąpienia w/w okoliczności uzasadniających wstrzymanie robót, z określeniem okresu wstrzymania robót wpływającego na zmianę terminu i sporządzenie protokołu konieczności - zatwierdzonego przez Zamawiającego, oraz podpisane aneksu do umowy.
4. Zmiana należnego Wykonawcy wynagrodzenia w odniesieniu do robót zamiennych/dodatkowych w przypadku, o którym mowa w niniejszym paragrafie - ustalona zostanie, z zastrzeżeniem treści § 7 umowy.

5. Zamawiający przewiduje również możliwość zmiany umowy poprzez zmianę wysokości naliczonych lub należnych od Wykonawcy kar umownych, w sytuacji gdy zobowiązania Wykonawcy zostaną zrealizowane w znacznej części, zaś Zamawiający nie poniesie szkody.
6. Zmiana umowy dokonana z naruszeniem przepisu ust. 1 umowy podlega unieważnieniu.
7. Wszelkie zmiany niniejszej umowy wymagają, pod rygorem nieważności, zgodnych oświadczeń woli obu stron, wyrażonych w formie pisemnego aneksu (za wyjątkiem zmiany wskazanej w ust. 5 powyżej, która wymaga formy porozumienia pisemnego Stron).

§15. ODSTĄPIENIE OD UMOWY

1. Stronom w terminie do 31.03.2021 roku przysługuje prawo odstąpienia od umowy – ze skutkiem natychmiastowym w części dotychczas niezrealizowanej (*ex nunc*) – w sytuacjach określonych poniżej.
2. Zamawiający może odstąpić od umowy:
 - 1) w razie wystąpienia istotnych zmian okoliczności powodującej, że wykonanie umowy nie leży w interesie publicznym, czego nie można było przewidzieć w chwili zawarcia umowy - odstąpienie od umowy - w tym przypadku może nastąpić w terminie 30 dni od powzięcia wiadomości o powyższych okolicznościach. Wykonawcy przysługuje wówczas wynagrodzenie za roboty faktycznie wykonane do dnia zaawizowania o odstąpieniu, bez prawa dochodzenia kar umownych, o których mowa w § 10 ust. 2
 - 2) z winy Wykonawcy w przypadku:
 - a) nierozpoczęcia przez Wykonawcę robót w ciągu 7 dni od wprowadzenia na teren robót;
 - b) wykonania robót niezgodnie z umową bez akceptacji inspektora nadzoru i nie przystąpienia do ich właściwego wykonania w ciągu 3 dni od daty pisemnego powiadomienia o nich przez Zamawiającego, w tym w razie powierzenia przez Wykonawcę realizacji umowy lub jej części osobie trzeciej (podwykonawcom) bez uprzedniej pisemnej zgody Zamawiającego;
 - c) przerwania wykonania prac na okres dłuższy niż 7 dni kalendarzowych;
 - d) w razie postawienia firmy Wykonawcy w stan likwidacji;
 - e) zajęcia majątku (w tym wierzytelności) Wykonawcy w stopniu uniemożliwiającym mu wykonanie umowy;
 - f) nie realizowania obowiązku regulowania płatności podwykonawcom w stopniu stwarzającym zagrożenie kierowania roszczeń do Zamawiającego (jako inwestora), czy powstawanie zatorów płatniczych świadczących o utracie płynności finansowej Wykonawcy w stopniu uniemożliwiającym wykonanie przedmiotu umowy, nadto w przypadku konieczności dwukrotnego dokonywania bezpośredniej zapłaty podwykonawcy/ dalszemu podwykonawcy lub konieczności dokonania ich na sumę większą niż 5% wartości umowy;
 - g) nieprzedłużenia bądź nieprzedłożenia zabezpieczenia, o którym mowa w § 7 ustęp 3 lub § 13;
 - h) w przypadku gdy Wykonawca bezzasadnie opóźnia się z płatnościami na rzecz swoich podwykonawców powyżej 30 dni w stosunku do terminu płatności wynikającego faktury/faktur wystawionych przez podwykonawców i doręczonych Wykonawcy i nie ureguluje ich w terminie dodatkowym oznaczonym, jako nieprzekraczalny, przez Zamawiającego;
 - i) dwukrotnego wystąpienia okoliczności dających Zamawiającemu uprawnienie do naliczenia kary umownej wskazanej w § 10 ust. 1 pkt 4) umowy.
3. Wykonawca może w terminie do dnia 31.03.2021 r. odstąpić od umowy, jeżeli:
 - 1) Zamawiający zawiadomi Wykonawcę, iż wobec zaistnienia nieprzewidzianych okoliczności nie będzie mógł spełnić swoich zobowiązań umownych wobec Wykonawcy.
 - 2) Zamawiający odmawia, bez uzasadnionej przyczyny, odbioru przedmiotu umowy.
4. Zawiadomienie o odstąpieniu od umowy następuje w formie pisemnej pod rygorem nieważności.
5. W przypadku odstąpienia od umowy na stronach ciąży następujące obowiązki:
 - 1) w terminie 7 dni licząc od daty odstąpienia od umowy strony sporządzą szczegółowy protokół inwentaryzacji robót w toku według stanu na dzień odstąpienia,

- 2) Wykonawca zabezpieczy przerwane roboty w zakresie obustronnie uzgodnionym, na koszt tej strony, z powodu której od umowy odstąpiono,
- 3) Wykonawca sporządzi wykaz materiałów, które nie mogą być przez niego wykorzystane do realizacji innych robót, jeżeli odstąpienie od umowy nastąpiło z przyczyn niezależnych od Wykonawcy
- 4) Wykonawca zgłosi do odbioru roboty przerwane i zabezpieczone, jeżeli odstąpienie od umowy nastąpiło z przyczyn, za które Wykonawca nie odpowiada,
- 5) Wykonawca niezwłocznie, nie później jednak niż w terminie 7 dni licząc od dnia odstąpienia od umowy usunie z terenu objętego robotami urządzenia przez niego dostarczone,
- 6) Zamawiający w razie odstąpienia od umowy z przyczyn, za które Wykonawca nie odpowiada zobowiązany jest:
 - a) do dokonania odbioru robót przerwanych oraz zapłaty wynagrodzenia za wykonane, a nie rozliczone roboty,
 - b) do odkupienia materiałów wskazanych przez Wykonawcę, zgodnie z pkt. 3 niniejszego ustępu,
 - c) do przejścia terenu objętego robotami pod dozór.

§16. OCHRONA DANYCH OSOBOWYCH

1. Strony oświadczają, że przetwarzanie w zakresie udostępnionych im przez drugą Stronę umowy danych osobowych dokonywane będzie przez każdą ze Stron jako administratora danych osobowych w celu realizacji przedmiotu umowy oraz dochodzenia wynikających z niej ewentualnych roszczeń z uwzględnieniem wymogów określonych w rozporządzeniu Parlamentu Europejskiego i Rady (UE) 2016/679 z dnia 27 kwietnia 2016 r. w sprawie ochrony osób fizycznych w związku z przetwarzaniem danych osobowych i w sprawie swobodnego przepływu takich danych oraz uchylenia dyrektywy 95/46/WE (ogólne rozporządzenie o ochronie danych), opublikowanego w Dz. Urz. UE z 04.05.2016 L 119/1, zwanego dalej RODO, jak również na podstawie innych obowiązujących przepisów mających zastosowanie do ochrony danych osobowych.
2. Administratorem danych osobowych przekazanych przez Wykonawcę jest Zamawiający: Państwowy Instytut Geologiczny – Państwowy Instytut Badawczy (PIG-PIB), ul. Rakowiecka 4, 00-975 Warszawa, tel. (+48) 22 45 92 000, fax. tel. (+48) 22 45 92 001, email biuro@pgi.gov.pl. Zamawiający wyznaczył Inspektora Ochrony Danych, z którym można się skontaktować w sprawach ochrony i przetwarzania danych osobowych pod adresem poczty elektronicznej: dane.osobowe@pgi.gov.pl lub pisemnie na adres siedziby Zamawiającego.
3. Dane osobowe udostępnione Zamawiającemu przez Wykonawcę będą przetwarzane w celu zawarcia i realizacji niniejszej umowy (podstawa art. 6 ust. 1 lit. a lub lit. b RODO), jak również w celach archiwalnych wobec prawnie uzasadnionego interesu zabezpieczenia i przechowania danych osobowych na wypadek prawnej potrzeby wykazania faktów (podstawa prawna art. 6 ust. 1 lit. f RODO) oraz w celu ustalenia, dochodzenia lub obrony przed roszczeniami, które mogą powstać w związku z zawarciem i realizacją umowy (podstawa prawna art. 6 ust. 1 lit. f RODO). W przypadku Wykonawcy będącego osobą fizyczną przetwarzanie danych w zakresie miejsca zamieszkania, serii i numeru dokumentu tożsamości oraz daty urodzenia odbywa się na podstawie zgody (podstawa prawna art. 6 ust. 1 lit. a RODO).
4. Odbiorcami danych osobowych udostępnionych Zamawiającemu przez Wykonawcę mogą być podmioty świadczące pomoc prawną, usługi informatyczne, kurierskie i pocztowe, archiwizacyjne, jak również inne podmioty, jeżeli obowiązek taki będzie wynikać z przepisów prawa.
5. Dane osobowe udostępnione Zamawiającemu przez Wykonawcę będą przetwarzane przez czas trwania umowy, do momentu wygaśnięcia roszczeń związanych z wykonaniem zobowiązań umownych, chyba że niezbędny będzie dłuższy okres przetwarzania w przypadkach nakazanych prawem.
6. Osoby, którym dane osobowe zostały udostępnione Zamawiającemu, posiadają na zasadach określonych w RODO prawo dostępu, sprostowania, ograniczenia przetwarzania, prawo sprzeciwu, prawo do usunięcia i przenoszenia danych osobowych, jak również prawo wniesienia skargi do Prezesa Urzędu Ochrony Danych Osobowych.
7. W odniesieniu do udostępnionych Zamawiającemu danych osobowych nie będą podejmowane decyzje w sposób zautomatyzowany, stosowanie do art. 22 RODO.

8. Wykonawca zobowiązuje się do poinformowania osób, które będą uczestniczyć w wykonaniu niniejszej Umowy, o przetwarzaniu ich danych osobowych przez Zamawiającego wyłącznie w celach związanych z realizacją tej Umowy i na zasadach określonych powyżej.
9. W przypadku, gdyby w trakcie wykonania umowy powstała konieczność powierzenia danych osobowych drugiej stronie umowy, Strony określą odrębnie zasady ich powierzenia.

§ 17 POZOSTAŁE POSTANOWIENIA

1. Ewentualne spory wynikłe na tle realizacji niniejszej umowy będą rozstrzygane przez Sąd powszechny właściwy dla siedziby Zamawiającego.
2. Wykonawca, bez wyrażonej pisemnej zgody Zamawiającego, nie może powierzyć wykonania umowy w całości lub części osobie trzeciej.
3. W sprawach nie uregulowanych niniejszą umową mają zastosowanie przepisy kodeksu cywilnego oraz ustawy Prawo zamówień publicznych.
4. Bez zgody Zamawiającego, Wykonawca nie może przenieść na osobę trzecią wierzytelności wynikających z niniejszej umowy.
5. Niniejsza umowa wchodzi w życie w dniu jej podpisania przez Strony.
6. Niniejsza umowa została zawarta w trzech egzemplarzach, 2 egzemplarze dla Zamawiającego i jeden dla Wykonawcy.
7. Zamawiający niniejszym oświadcza, iż w rozumieniu art. 4c ustawy z dnia 8.03.2013 roku o przeciwdziałaniu nadmiernym opóźnieniom w transakcjach handlowych (t.j. Dz.U z 2020 roku poz.395 z późn. zm.) posiada status dużego przedsiębiorcy.
8. Integralną część umowy stanowią załączniki:
Załącznik nr 1 – Program Funkcjonalno-Użytkowy - PFU
Załącznik nr 2 – Oferta Wykonawcy z dnia r.
Załącznik nr 3 – Kopia polisy ubezpieczeniowej

ZAMAWIAJĄCY:

WYKONAWCA:

.....

.....

Załącznik nr 3 do SIWZ

Dane Wykonawcy / Wykonawców występujących wspólnie	
Adres Wykonawcy: kod, miejscowość ulica, nr lokalu	
Nr telefonu:	
E-mail:	
REGON:	
NIP:	

**Państwowy Instytut Geologiczny –
Państwowy Instytut Badawczy
00-975 Warszawa
ul. Rakowiecka 4**

O F E R T A

Nawiązując do ogłoszenia o przetargu nieograniczonym sygn. post. EZP-240-90/2020 na:

Zakup hali namiotowej o powierzchni 800 m² (wykonanie projektu, dostarczenie, rozładunek, przygotowanie terenu i montaż w wyznaczonym miejscu) do Archiwum Próbek Geologicznych w Leszczach

My niżej podpisani działając w imieniu i na rzecz:

.....

nazwa (firma) dokładny adres Wykonawcy/Wykonawców (w przypadku składania oferty przez wykonawców wspólnie ubiegających się o udzielenie zamówienia należy podać nazwy(firmy) i adresy wszystkich tych Wykonawców)

1. Oferujemy realizację całości przedmiotu zamówienia zgodnie z wymaganiami SIWZ za cenę:

netto zł (słownie:..... złotych,/100)

brutto zł (słownie:..... złotych,/100)

w tym:

- wyrównanie terenu pod halę magazynową w APG w Leszczach - **brutto: zł**
(słownie: złotych,/100)
- zakup hali namiotowej o powierzchni 800 m² w APG w Leszczach (dostarczenie, rozładunek i montaż w wyznaczonym miejscu) - **brutto: zł** (słownie:
..... złotych,/100).

2. Deklarujemy gwarancję na wykonane roboty budowlano-montażowe (należy zaznaczyć deklarowaną opcję):

- równą 36 miesięcy,
- równą 48 miesięcy,
- równą 60/.... miesięcy.

Jeżeli Wykonawca zaoferuje inne okresy gwarancji na wykonane roboty budowlano-montażowe niż określone w SIWZ. np. poniżej 36 miesięcy, oferta Wykonawcy zostanie odrzucona jako niezgodna z treścią SIWZ. W przypadku, gdy Wykonawca nie wpisze w formularzu oferty okresu gwarancji na wykonane roboty budowlano-montażowe, Zamawiający przyjmie, że Wykonawca zaoferował minimalny okres, tj. 36 miesięcy.

3. Oświadczamy, że:

- 1) Zapoznaliśmy się z treścią SIWZ, a w szczególności z Programem funkcjonalno-użytkowym i z postanowieniami umowy, ze zmianami i wyjaśnieniami treści SIWZ oraz że wykonamy zamówienie na warunkach i zasadach określonych tam przez Zamawiającego, dokładając najwyższej staranności.
- 2) Oświadczamy, że wykonamy zamówienie na warunkach i zasadach określonych w nich przez Zamawiającego.
- 3) Przedmiot Umowy realizowany będzie zgodnie z zapisami Istotnych postanowień umowy.
- 4) Przedmiot zamówienia zostanie wykonany zgodnie z terminem określonym w pkt. 4 SIWZ.
- 5) Akceptujemy warunki płatności określone w SIWZ.
- 6) Akceptujemy warunki gwarancji określone w SIWZ.
- 7) Otrzymaliśmy wszelkie konieczne informacje do przygotowania oferty.
- 8) Uważamy się za związanych niniejszą ofertą przez czas wskazany w SIWZ, w przypadku uznania naszej oferty za najkorzystniejszą zobowiązujemy się podpisania umowy na warunkach zawartych w SIWZ w miejscu i terminie wskazanym przez Zamawiającego.
- 9) Wypełniliśmy obowiązki informacyjne przewidziane w art. 13 lub art. 14 rozporządzenia Parlamentu Europejskiego i Rady (UE) 2016/679 z dnia 27 kwietnia 2016 r. w sprawie ochrony osób fizycznych w związku z przetwarzaniem danych osobowych i w sprawie swobodnego przepływu takich danych oraz uchylenia dyrektywy 95/46/WE (ogólne rozporządzenie o ochronie danych) (Dz. Urz. UE L 119 z 2016 r.,) wobec osób fizycznych, od których dane osobowe bezpośrednio lub pośrednio pozyskałem w celu ubiegania się o udzielenie zamówienia publicznego w niniejszym postępowaniu.
- 10) **Jesteśmy/nie jesteśmy** mikroprzedsiębiorstwem bądź małym lub średnim przedsiębiorstwem¹
- 11) Zamówienie **wykonamy samodzielnie** / Część zamówienia zamierzamy powierzyć podwykonawcom**** (określić zakres)

<i>Firma, adres podwykonawcy</i>	<i>Zakres przewidywany do powierzenia podwykonawcy</i>

****niepotrzebne skreślić**

- 12) Przed zawarciem umowy wniesiemy zabezpieczenie należytego umowy w wysokości 5% ceny całkowitej brutto podanej w ofercie, w formie
- 13) Oświadczamy, iż informacje i dokumenty zawarte w ofercie na stronach od do stanowią tajemnicę przedsiębiorstwa w rozumieniu przepisów o zwalczaniu nieuczciwej konkurencji i nie mogą być ujawniane pozostałym uczestnikom postępowania (wypełnić jeśli dotyczy).

(Zamawiający wskazuje, iż zgodnie z art. 8 ust. 3 ustawy Pzp Wykonawca nie może zastrzec informacji, o których mowa w art. 86 ust. 4 ustawy Pzp).

¹Zgodnie z zaleceniem Komisji Europejskiej z dnia 6 maja 2003 r. dot. definicji mikroprzedsiębiorstw oraz małych i średnich przedsiębiorstw:

Mikroprzedsiębiorstwo: przedsiębiorstwo, które zatrudnia mniej niż 10 osób i którego roczny obrót lub roczna suma bilansowa nie przekracza 2 milionów EUR.

Małe przedsiębiorstwo: przedsiębiorstwo, które zatrudnia mniej niż 50 osób i którego roczny obrót lub roczna suma bilansowa nie przekracza 10 milionów EUR.

Średnie przedsiębiorstwa: przedsiębiorstwa, które nie są mikroprzedsiębiorstwami ani małymi przedsiębiorstwami które zatrudniają mniej niż 250 osób i których roczny obrót nie przekracza 50 milionów EUR lub roczna suma bilansowa nie przekracza 43 milionów EUR.

Uwaga: w przypadku gdy Wykonawca zastrzegł, że informacje stanowiące tajemnicę przedsiębiorstwa nie mogą być udostępniane, musi wykazać, że zastrzeżone informacje stanowią tajemnicę przedsiębiorstwa.

14) Informujemy o dostępności wymaganych w SIWZ oświadczeń lub dokumentów potwierdzających okoliczności, o których mowa w art. 25 ust. 1 pkt 1 i 3 ustawy Pzp:

<i>Nazwa oświadczenia lub dokumentu</i>	<i>Adres internetowy na której dokument lub oświadczenie dostępne jest w formie elektronicznej, wydający urząd lub organ/numer i nazwa postępowania o udzielenie zamówienia publicznego</i>

4. Świadom (-i) odpowiedzialności karnej oświadczam (-y), że załączone do oferty dokumenty opisują stan prawny i faktyczny aktualny na dzień złożenia niniejszej oferty (art. 297 k.k.).

5. Wszelką korespondencję w dotyczącą niniejszego zamówienia należy kierować na:

<i>Imię i nazwisko</i>	
<i>Instytucja</i>	
<i>Adres</i>	
<i>Nr telefonu</i>	
<i>Adres e-mail</i>	

6. Na kolejno ponumerowanych stronach składamy całość oferty. Załącznikami do niniejszej oferty, stanowiącymi jej integralną część są:

1)

2)

*jeżeli dotyczy

**odpowiednio skreślić albo wypełnić

<i>Lp.</i>	<i>Nazwisko i imię osoby (osób) uprawnionej(ych) do reprezentowania Wykonawcy lub posiadającej (ych) pełnomocnictwo</i>	<i>Podpis(y) osoby(osób) uprawnionej(ych)</i>	<i>Miejscowość i data</i>

I. OŚWIADCZENIE WYKONAWCY
O SPEŁNIANIU WARUNKÓW UDZIAŁU W POSTĘPOWANIU

My, niżej podpisani, działając w imieniu i na rzecz:

.....

(nazwa /firma/ i adres Wykonawcy/ wykonawców wspólnie ubiegających się o udzielenie zamówienia)

niniejszym oświadczamy, że ubiegając się o zamówienie publiczne na: **Zakup hali namiotowej o powierzchni 800 m² (wykonanie projektu, dostarczenie, rozładunek, przygotowanie terenu i montaż w wyznaczonym miejscu) do Archiwum Próbek Geologicznych w Leszczach** (sygn. post. EZP-240-90/2020), spełniamy warunki o których mowa w pkt 7 SIWZ.

Lp.	Nazwisko i imię osoby (osób) uprawnionej(ych) do reprezentowania Wykonawcy lub posiadającej (ych) pełnomocnictwo	Podpis(y) osoby(osób) uprawnionej(ych)	Miejscowość i data

II. INFORMACJA W ZWIĄZKU Z POLEGANIEM NA ZASOBACH INNYCH PODMIOTÓW*:

Oświadczamy, że w celu wykazania spełniania warunków udziału w postępowaniu, określonych przez zamawiającego w pkt 7 SIWZ, polegamy na zasobach następującego/ych podmiotu/ów:

 w następującym zakresie:
 (wskazać podmiot i określić odpowiedni zakres dla wskazanego podmiotu).

Lp.	Nazwisko i imię osoby (osób) uprawnionej(ych) do reprezentowania Wykonawcy lub posiadającej (ych) pełnomocnictwo	Podpis(y) osoby(osób) uprawnionej(ych)	Miejscowość i data

* wypełnić i załączyć do oferty (w przypadku nie polegania na zasobach innych podmiotów – zaleca się wpisać – nie dotyczy)

III. OŚWIADCZENIE
O BRAKU PODSTAW DO WYKLUCZENIA Z POSTĘPOWANIA

My niżej podpisani, działając w imieniu i na rzecz:

.....

.....

(nazwa /firma/ i adres Wykonawcy)

niniejszym oświadczamy, że ubiegając się o zamówienie publiczne na: **Zakup hali namiotowej o powierzchni 800 m² (wykonanie projektu, dostarczenie, rozładunek, przygotowanie terenu i montaż w wyznaczonym miejscu) do Archiwum Próbek Geologicznych w Leszczach**, sygn. post. EZP-240-90/2020

1)* nie podlegamy wykluczeniu z postępowania o udzielenie zamówienia publicznego na podstawie art. 24 ust. 1 pkt 13-22 oraz ust. 5 pkt 1 ustawy Pzp.

Lp.	Nazwisko i imię osoby (osób) uprawnionej(ych) do reprezentowania Wykonawcy lub posiadającej (ych) pełnomocnictwo	Podpis(y) osoby(osób) uprawnionej(ych)	Miejscowość i data

2)* zachodzą w stosunku do nas podstawy wykluczenia z postępowania na podstawie art. ustawy Pzp (podać mającą zastosowanie podstawę wykluczenia spośród wymienionych w art. 24 ust. 1 pkt 13-14, 16-20 lub art. 24 ust. 5 ustawy Pzp). Jednocześnie oświadczamy, że w związku z ww. okolicznością, na podstawie art. 24 ust. 8 ustawy Pzp podjęliśmy następujące środki naprawcze:

Lp.	Nazwisko i imię osoby (osób) uprawnionej(ych) do reprezentowania Wykonawcy lub posiadającej (ych) pełnomocnictwo	Podpis(y) osoby(osób) uprawnionej(ych)	Miejscowość i data

W przypadku wykonawców wspólnie ubiegających się o udzielenie zamówienia oświadczenie składa każdy z wykonawców oddzielnie.

IV. OŚWIADCZENIE DOTYCZĄCE PODMIOTU, NA KTÓREGO ZASOBY POWOŁUJE SIĘ WYKONAWCA*:

Oświadczamy, że następujący/e podmiot/y, na którego/ych zasoby powołuję się w niniejszym postępowaniu, tj.: (podać pełną nazwę/firmę, adres, a także w zależności od podmiotu: NIP/PESEL, KRS/CEiDG) nie podlega/ją wykluczeniu z postępowania o udzielenie zamówienia.

Lp.	Nazwisko i imię osoby (osób) uprawnionej(ych) do reprezentowania Wykonawcy lub posiadającej (ych) pełnomocnictwo	Podpis(y) osoby(osób) uprawnionej(ych)	Miejscowość i data

* wypełnić i załączyć do oferty jeśli dotyczy

.....
 Nazwa (firma) Wykonawcy albo Wykonawców
 ubiegających się wspólnie o udzielenie zamówienia

WYKAZ OSÓB KTÓRE BĘDĄ UCZESTNICZYĆ W WYKONANIU ZAMÓWIENIA

My niżej podpisani działając w imieniu i na rzecz:

*nazwa (firma) dokładny adres Wykonawcy/Wykonawców (w przypadku składania oferty przez wykonawców
 wspólnie ubiegających się o udzielenie zamówienia należy podać nazwy(firmy) i adresy wszystkich tych Wykonawców)*

niniejszym oświadczamy, że ubiegając się o zamówienie publiczne na **Zakup hali namiotowej o powierzchni 800 m² (wykonanie projektu, dostarczenie, rozładunek, przygotowanie terenu i montaż w wyznaczonym miejscu) do Archiwum Próbek Geologicznych w Leszczach**, sygn. post. EZP-240-90/2020, będziemy dysponować zgodnie z warunkiem określonym w pkt 7.2.2. SIWZ, nw. osobami, która będą uczestniczyć w wykonaniu zamówienia:

Pełniona funkcja	Imię i nazwisko	Kwalifikacje	Informacja o podstawie do dysponowania wskazanymi osobami*
PROJEKTANT posiadający uprawnienia budowane do projektowania bez ograniczeń w specjalności konstrukcyjno-budowlanej , określone przepisami ustawy z dnia 7 lipca 1994 r. Prawo budowlane (t.j. Dz. U. z 2020 r., poz. 1333) - <u>zgodnie z pkt 7.2.2.1 SIWZ</u>		nr posiadanych uprawnień: oraz nr wpisu wraz z datą ważności zaświadczenia o wpisie do właściwej izby samorządu zawodowego lub równoważne według przepisów kraju jego uzyskania:	własny / udostępniony*
KIEROWNIK ROBÓT KONSTRUKCYJNO-BUDOWLANYCH posiadający uprawnienia do kierowania robotami budowlanymi bez ograniczeń w specjalności konstrukcyjno-budowlanej , określone przepisami ustawy z dnia 7 lipca 1994 r. Prawo budowlane (t.j. Dz. U. z 2020 r., poz. 1333) - <u>zgodnie z pkt 7.2.2.2 SIWZ</u>		nr posiadanych uprawnień: oraz nr wpisu wraz z datą ważności zaświadczenia o wpisie do właściwej izby samorządu zawodowego lub równoważne według przepisów kraju jego uzyskania:	własny / udostępniony*

* niepotrzebne skreślić *Jeżeli wykonawca będzie polegał na osobach zdolnych do wykonania zamówienia innych podmiotów, niezależnie od charakteru prawnego łączących go z nim stosunków, zobowiązany jest udowodnić zamawiającemu, iż będzie dysponował zasobami niezbędnymi do realizacji zamówienia. W tym celu musi w szczególności przedstawić zobowiązanie tych podmiotów do oddania mu do dyspozycji niezbędnych zasobów na okres korzystania z nich przy wykonywaniu zamówienia.*

Lp.	Nazwisko i imię osoby (osób) uprawnionej(ych) do reprezentowania Wykonawcy lub posiadającej (ych) pełnomocnictwo	Podpis(y) osoby(osób) uprawnionej(ych)	Miejscowość i data

.....
 Nazwa (firma) Wykonawcy albo Wykonawców
 ubiegających się wspólnie o udzielenie zamówienia

WYKAZ ROBÓT

My niżej podpisani działając w imieniu i na rzecz:

.....
 nazwa (firma) dokładny adres Wykonawcy/Wykonawców (w przypadku składania oferty przez wykonawców
 wspólnie ubiegających się o udzielenie zamówienia należy podać nazwy(firmy) i adresy wszystkich tych Wykonawców)

Składając ofertę w postępowaniu o udzielenie zamówienia publicznego na **Zakup hali namiotowej o powierzchni 800 m² (wykonanie projektu, dostarczenie, rozładunek, przygotowanie terenu i montaż w wyznaczonym miejscu) do Archiwum Próbek Geologicznych w Leszczach** sygn. post. EZP-240-90/2020, oświadczamy, że w ciągu ostatnich pięciu lat, a jeżeli okres prowadzenia działalności jest krótszy, w tym okresie, wykonaliśmy następujące roboty zgodnie z warunkiem opisanym w pkt 7.2.1 SIWZ:

Doświadczenie zgodnie z pkt 7.2.1 SIWZ

L.p.	Przedmiot zamówienia - informacje zgodnie z pkt. 7.2.1 SIWZ	Zakres robót	Data wykonania		Odbiorca (nazwa, adres)	Wartość zamówienia (zł netto)	Nazwa Wykonawcy**
			Rozpoczęcie [dd/mm/rrrr]	Zakończenie [dd/mm/rrrr]			
1		Roboty budowlane polegały na zaprojektowaniu i montażu hali namiotowej o powierzchni m ² (minimum 500 m²)				(wartość zamówienia nie mniejsza niż 100 000,00 zł netto)	

*niepotrzebne skreślić ** wypełnić w przypadku gdy Wykonawca polega na wiedzy i doświadczeniu innych podmiotów

Lp.	Nazwisko i imię osoby (osób) uprawnionej(ych) do reprezentowania Wykonawcy lub posiadającej (ych) pełnomocnictwo	Podpis(y) osoby(osób) uprawnionej(ych)	Miejscowość i data