

Odpady a rekultywacja wyrobisk poeksploatacyjnych – aspekty formalno-prawne

dr Joanna Fajfer

Państwowy Instytut Geologiczny –
Państwowy Instytut Badawczy

Lokalizacja złóż surowców skalnych w Polsce

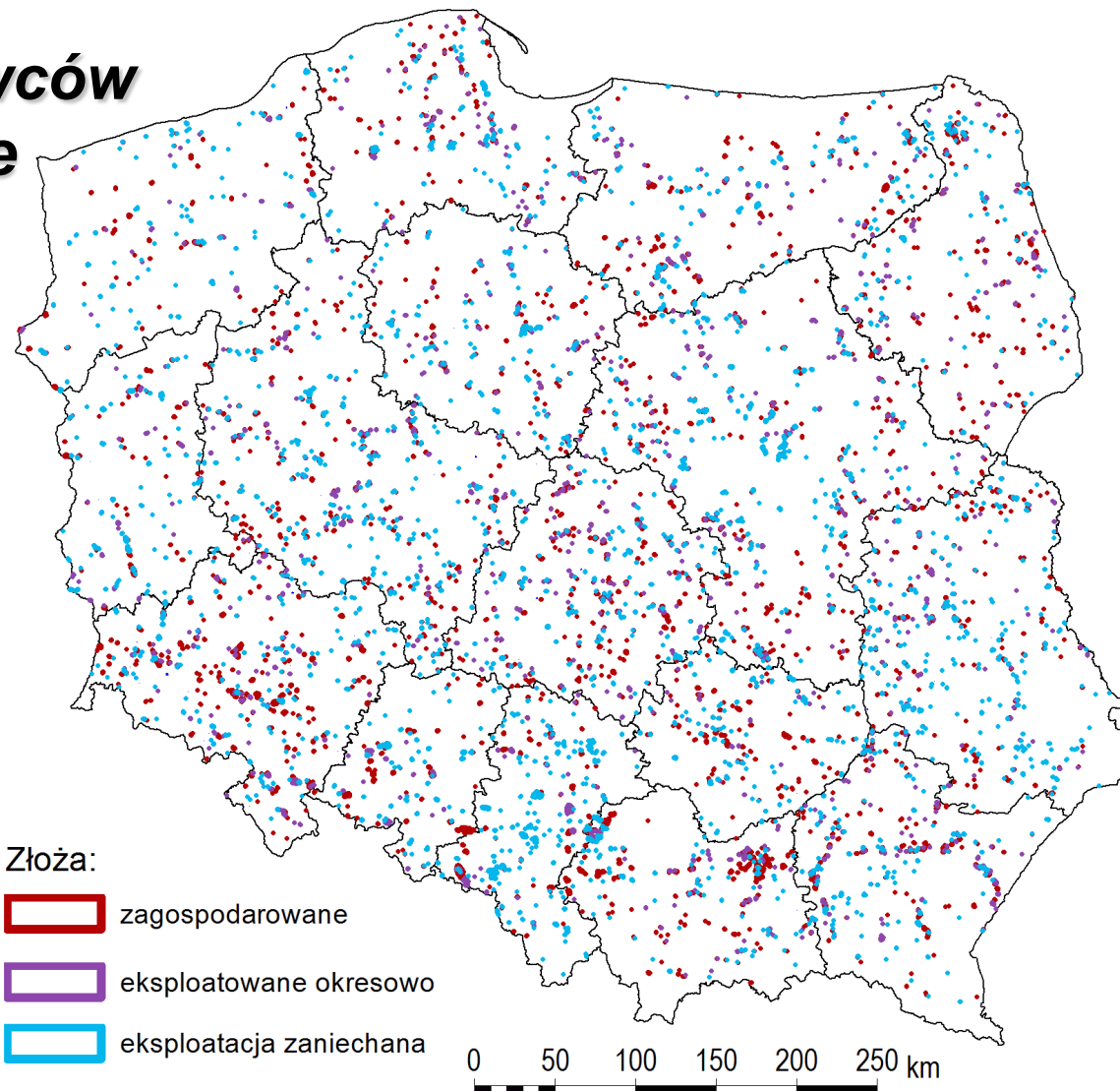

Stan na październik 2015

Źródło: baza MIDAS prowadzona przez PIG-PIB

Uregulowania prawne

- Ustawa z dnia 3 lutego 1995 r. o ochronie gruntów rolnych i leśnych (tekst jednolity: Dz. U. z 2015 r. poz. 909);
- Ustawy z dnia 9 czerwca 2011 r. Prawo geologiczne i górnicze (tekst jednolity: Dz.U. z 2015, poz. 196;
- Ustawa z dnia 27 kwietnia 2001 r. Prawo ochrony środowiska (tekst jednolity: Dz.U. z 2013 r., poz. 1232 z późn. zm.);

art. 129 ust. 2 ustawy z dnia 9 czerwca 2011 r. roku „*Prawo geologiczne i górnicze*” - do rekultywacji gruntów, o których mowa w ust. 1 pkt 5 tego artykułu stosuje się odpowiednio przepisy ustawy z dnia 3 lutego 1995 r. o *ochronie gruntów rolnych i leśnych*

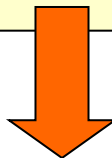

art. 20 i 22 ustawy z dnia 3 lutego 1995 r.
o *ochronie gruntów rolnych i leśnych*



decyzja w sprawie rekultywacji

REKULTYWACJA

wg *Ustawy o ochronie gruntów rolnych i leśnych* (Dz. U. z 2013 r., poz. 1205 z późn. zm.) – w aspekcie rekultywacji gruntów - rozumie się przez to nadanie lub przywrócenie gruntom zdegradowanym albo zdewastowanym wartości użytkowych lub przyrodniczych przez właściwe ukształtowanie rzeźby terenu, poprawienie właściwości fizycznych i chemicznych, uregulowanie stosunków wodnych, odtworzenie gleb, umocnienie skarp oraz odbudowanie lub zbudowanie niezbędnych dróg.

Grunty zdegradowane – to grunty, których rolnicza lub leśna wartość użytkowa zmalała, w szczególności w wyniku pogorszenia się warunków przyrodniczych albo wskutek zmian środowiska oraz działalności przemysłowej, a także wadliwej działalności rolniczej

Grunty zdewastowane - to grunty, które utraciły całkowicie wartość użytkową w wyniku pogorszenia się warunków przyrodniczych albo wskutek zmian środowiska oraz działalności przemysłowej, a także wadliwej działalności rolniczej

Starosta a rekultywacja gruntów

- Wydawanie decyzji na wniosek przedsiębiorcy (art. 22, ust.1);
- Zasięgnięcie opinii przed wydaniem decyzji: Dyrektora OUG lub Dyrektora RDLP lub Dyrektora parku narodowego oraz wójta (burmistrza, prezydenta miasta) (art. 22, ust.2);
- kontrola rekultywacji gruntów zdewastowanych i zdegradowanych (art.27, ust.1, pkt 2) - kontrola wykonania obowiązku rekultywacji gruntów polega na sprawdzeniu co najmniej raz w roku zgodności wykonywanych zabiegów z dokumentacją rekultywacji tych gruntów a zwłaszcza wymagań technicznych oraz ich terminowości, ze szczególnym uwzględnieniem obowiązku zakończenia rekultywacji w okresie 5 lat od zaprzestania działalności przemysłowej (art. 27, ust.3);

Wyrok NSA w Warszawie II OSK 1018/06 z dnia 2 kwietnia 2007 r. :

„wydając decyzje dotyczące rekultywacji gruntów, organy administracji przede wszystkim chronią interes publiczny, leżący u podstaw ustawowej regulacji ochrony gruntów rolnych i leśnych jako dobro publiczne.”

Starosta a rekultywacja gruntów

- Powiadomienie OUG nie później niż 3 dni przed zamierzoną kontrolą w przypadku prowadzenia kontroli na terenach górniczych (art. 27, ust.4);
- Przestrzeganie przekazywania zawiadomień przez przedsiębiorców prowadzących rekultywację o powstałych w ubiegłym roku zmianach w zakresie gruntów podlegających rekultywacji w terminie do dnia 28 lutego każdego roku.

Szkolenia dla administracji geologicznej

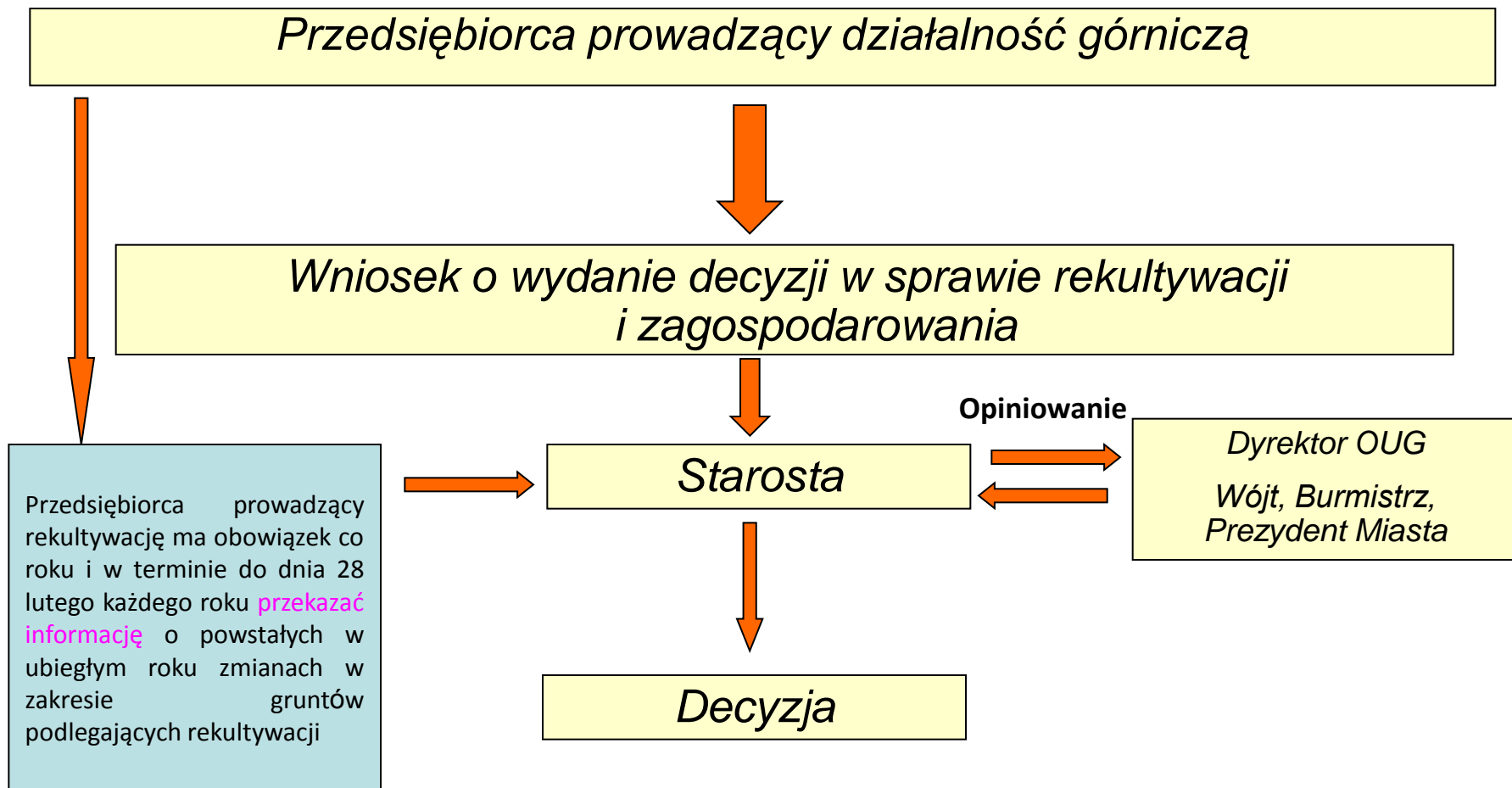

Decyzja w sprawach rekultywacji i zagospodarowania określa:

- osobę obowiązaną do rekultywacji gruntów;
- kierunek i termin wykonania rekultywacji gruntów;
- stopień ograniczenia lub utraty wartości użytkowej gruntów, ustalony na podstawie opinii, o których mowa w art. 28 ust. 5 (dwóch odrębnych opinii rzeczoznawców);
- uznanie rekultywacji gruntów za zakończoną.

Uregulowania prawne

- Ustawa z dnia 14 grudnia 2012 r. o odpadach (tekst jednolity: Dz.U. z 2013 r. poz.21 z późn. zm.);
- Ustawa z dnia 10 lipca 2008 r. o odpadach wydobywczych (Dz.U. z 2013 r., poz. 1136 z późn.zm.);
- Ustawa z dnia 27 kwietnia 2001 r. Prawo ochrony środowiska (tekst jednolity: Dz.U. z 2013 r., poz. 1232 z późn. zm.);
- Ustawa z dnia 3 października 2008 r. o udostępnianiu informacji o środowisku i jego ochronie, udziale społeczeństwa w ochronie środowiska oraz o ocenach oddziaływania na środowisko (tekst jednolity: Dz.U. z 2013 r., poz. 1235 z późn.zm.).

Akty wykonawcze

- Rozporządzenie Ministra Środowiska z dnia 29 grudnia 2014 r. w sprawie katalogu odpadów (Dz.U. z 2014 r., poz. 1923).
- Rozporządzenie Ministra Środowiska z dnia 12 czerwca 2015 r. w sprawie odzysku odpadów poza instalacjami i urządzeniami (Dz. U. z 2015 r., poz. 796).
- Rozporządzenie Ministra Środowiska z dnia 12 grudnia 2014 r. w sprawie wzorów dokumentów stosowanych na potrzeby ewidencji odpadów (Dz.U. z 2014, poz. 1973).
- Rozporządzenie Ministra Środowiska z dnia 12 grudnia 2014 r. w sprawie rodzajów odpadów i ilości odpadów, dla których nie ma obowiązku prowadzenia ewidencji odpadów (Dz.U. z 2014 r., poz. 1974).

Posiadacz i wytwórca odpadów

- **posiadacz odpadów** - rozumie się przez to wytwórcę odpadów lub osobę fizyczną, osobę prawną oraz jednostkę organizacyjną nieposiadającą osobowości prawnej będące w posiadaniu odpadów; domniemywa się, że władający powierzchnią ziemi jest posiadaczem odpadów znajdujących się na nieruchomości;
- **wytwórca odpadów** - rozumie się przez to każdego, którego działalność lub bytowanie powoduje powstawanie odpadów (pierwotny wytwórca odpadów), oraz każdego, kto przeprowadza wstępną obróbkę, mieszanie lub inne działania powodujące zmianę charakteru lub składu tych odpadów;
- np. wytwórcą odpadów powstających w wyniku świadczenia usług w zakresie budowy, rozbiórki, remontu obiektów, czyszczenia zbiorników lub urządzeń oraz sprzątnięcia, konserwacji i napraw jest podmiot, który świadczy usługę, chyba że umowa o świadczenie usługi stanowi inaczej;

Gospodarowanie odpadami - odpowiedzialność

- Wytwórca odpadów jest obowiązany do gospodarowania wytworzonymi przez siebie odpadami.
- Wykonanie obowiązku gospodarowania odpadami wytwórca lub inny posiadacz może zlecić podmiotom, które posiadają:
 - zezwolenie na zbieranie odpadów lub zezwolenie na przetwarzanie odpadów, lub
 - koncesję na podziemne składowanie odpadów, pozwolenie zintegrowane, decyzję zatwierdzającą program gospodarowania odpadami wydobywczymi, zezwolenie na prowadzenie obiektu unieszkodliwiania odpadów wydobywczych lub wpis do rejestru działalności regulowanej w zakresie odbierania odpadów komunalnych od właścicieli nieruchomości - na podstawie odrębnych przepisów.

Gospodarowanie odpadami - odpowiedzialność

- W przypadku przekazania odpadów przez wytwórcę lub innego posiadacza, następnemu posiadaczowi odpadów, który uzyskał odpowiednią decyzję odpowiedzialność za gospodarowanie odpadami, z chwilą ich przekazania, przechodzi na tego następnego posiadacza odpadów;
- Posiadacz odpadów, który przekazał odpady transportującemu odpady, nie jest zwolniony z odpowiedzialności za zbieranie lub przetwarzanie odpadów, do czasu przejęcia odpowiedzialności przez następnego posiadacza odpadów, który posiada decyzję

Gospodarowanie odpadami

- Odpady są przetwarzane w instalacjach lub urządzeniach (art. 29, ust.1).
- Zakazuje się przetwarzania odpadów poza instalacjami lub urządzeniami (art.30, ust.1).

Ale art.30 ust.2, stanowi, że:

- Dopuszcza się odzysk poza instalacjami lub urządzeniami w przypadku rodzajów odpadów wymienionych w przepisach wydanych na podstawie art. 30,ust. 5 tj.: Rozporządzenia Ministra Środowiska z dnia 12 czerwca 2015 r. w sprawie odzysku odpadów poza instalacjami i urządzeniami (Dz. U. z 2015 r., poz. 796)

Szkolenia dla administracji geologicznej

Zgodnie z Ustawą o odpadach, w przypadku poddawania odpadów procesowi odzysku polegającym na wypełnieniu terenów niekorzystnie przekształconych konieczne jest uzyskanie:

Zezwolenia na przetwarzanie odpadów

lub

Zezwolenia na zbieranie i przetwarzanie odpadów

Na wniosek posiadacza odpadów, dla działalności wymagającej uzyskania zezwolenia na zbieranie i zezwolenia na przetwarzanie może zostać wydana jedna decyzja, która obejmuje informacje dotyczące zezwolenia na zbieranie oraz zezwolenia na przetwarzanie odpadów.

Zezwolenia wydawane są w drodze decyzji przez Marszałka Województwa lub Starostę odpowiednio ze względu na miejsce zbierania i przetwarzania.



Szkolenia dla administracji geologicznej

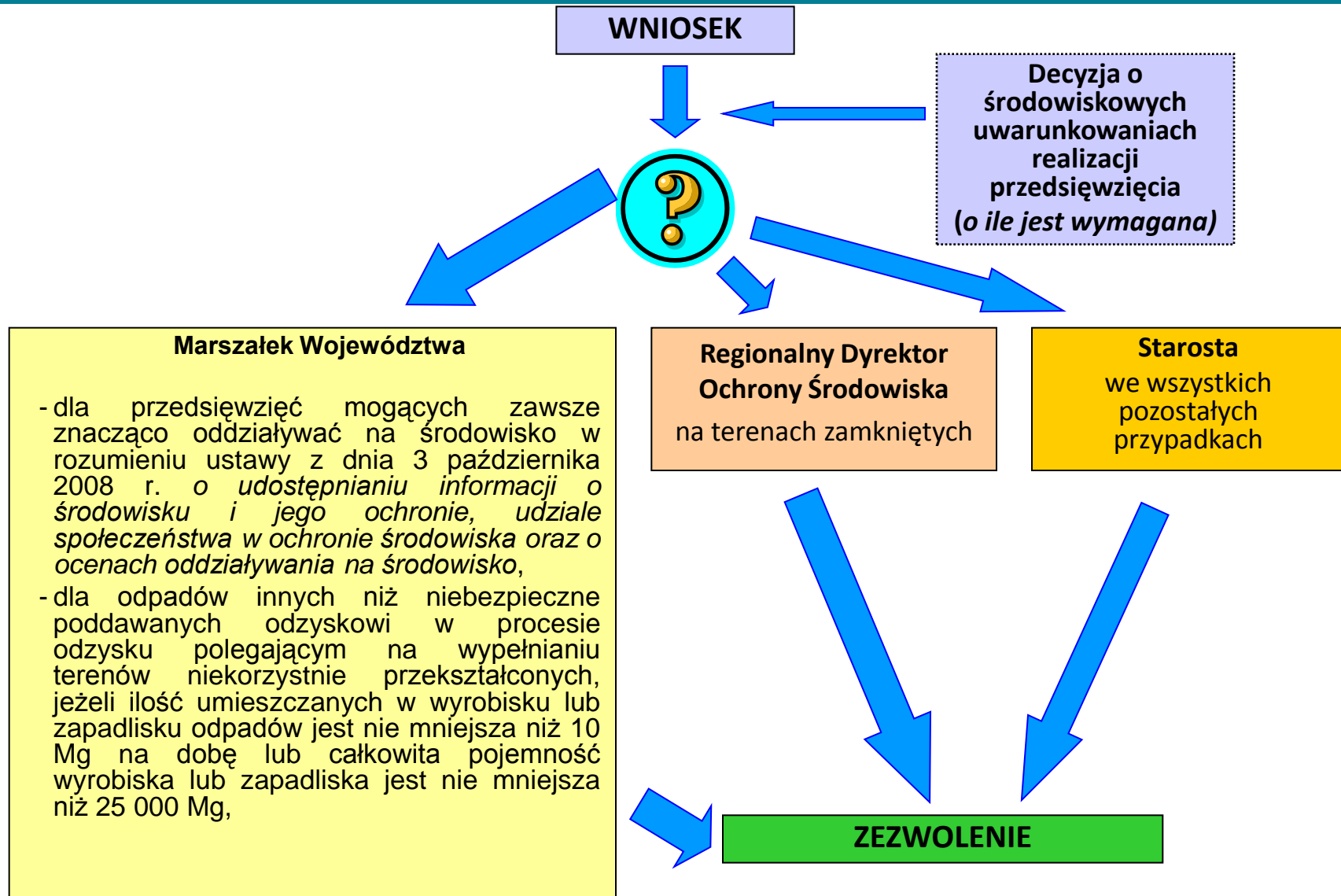

Decyzja o środowiskowych uwarunkowaniach realizacji przedsięwzięcia

Wydanie decyzji o środowiskowych uwarunkowaniach następuje przed uzyskaniem (m.in.):

- zezwolenia na przetwarzanie odpadów i zezwolenia na zbieranie i przetwarzanie odpadów wydawanego na podstawie ustawy z dnia 14 grudnia 2012 r. o odpadach (Art. 72 ust. 1 p. 21)

Uzyskanie decyzji o środowiskowych uwarunkowaniach jest wymagane dla planowanych:

1. przedsięwzięć mogących zawsze znacząco oddziaływać na środowisko;
2. przedsięwzięć mogących potencjalnie znacząco oddziaływać na środowisko.

Decyzja o środowiskowych uwarunkowaniach realizacji przedsięwzięcia

Przedsięwzięcia kwalifikowane jako mogące zawsze znacząco oddziaływać na środowisko zostały uwzględnione w **§ 2 Rozporządzenia Rady Ministrów z dnia 9 listopada 2010 r. w sprawie przedsięwzięć mogących znacząco oddziaływać na środowisko (Dz. U. Nr 213, poz. 1397 z późn. zm.)**, natomiast przedsięwzięcia mogące potencjalnie znacząco oddziaływać na środowisko odpowiednio w § 3 rozporządzenia.

Szkolenia dla administracji geologicznej

Decyzje z zakresu gospodarki odpadami tracą ważność z dniem 23 stycznia 2016 r.

Zgodnie z art. 232 ustawy z dnia 14 grudnia 2012 r. o odpadach (Dz. U. z 2013 r. poz. 21, z późn. zm.), wydane na podstawie przepisów ustawy z dnia 27 kwietnia 2001 r. o odpadach zezwolenia z zakresu gospodarki odpadami:

- zezwolenie na zbieranie odpadów,
- zezwolenie na odzysk lub unieszkodliwianie odpadów,
- decyzje wydane na podstawie art. 31 ust. 3 oraz art. 32 ust. 3 ustawy z dnia 27 kwietnia 2001 r. o odpadach w zakresie zbierania, odzysku i unieszkodliwiania odpadów,

zachowują ważność na czas, na jaki zostały wydane, najpóźniej jednak do 22 stycznia 2016 r. Do tego czasu posiadacze decyzji wydanych na podstawie „starej” ustawy o odpadach powinni uzyskać nowe decyzje z zakresu gospodarowania odpadami.

Podmioty prowadzące działalność związaną z gospodarką odpadami, które nie dostosują się do wymagań ustawy o odpadach i nie uzyskają do dnia 23 stycznia 2016 roku odpowiedniego zezwolenia, będą traktowane jako prowadzące działalność niezgodnie z przepisami prawa, - tj. bez wymaganego zezwolenia.

Resort środowiska przypomina posiadaczom decyzji administracyjnych wydanych na podstawie „starej” ustawy o odpadach o obowiązku niezwłocznego składania wniosków o wydanie nowych decyzji z zakresu gospodarowania odpadami.

Dyrektor Departamentu
Gospodarki Odpadami
Małgorzata Szymborska

Źródło: http://www.mos.gov.pl/kategoria/4212_aktualnosci/



Wniosek na zbieranie oraz wniosek na przetwarzanie odpadów powinien zawierać:

1. numer identyfikacji podatkowej (NIP) i numer REGON posiadacza odpadów, o ile został nadany;
2. wyszczególnienie rodzajów odpadów przewidzianych do zbierania/ przetwarzania;
3. oznaczenie miejsca zbierania/przetwarzania odpadów;
4. wskazanie miejsca i sposobu magazynowania oraz rodzaju magazynowanych odpadów;
5. przedstawienie możliwości technicznych i organizacyjnych pozwalających należycie wykonywać działalność w zakresie zbierania/przetwarzania odpadów, ze szczególnym uwzględnieniem kwalifikacji zawodowych lub przeszkolenia pracowników oraz liczby i jakości posiadanych instalacji i urządzeń odpowiadających wymaganiom ochrony środowiska;

Wniosek na zbieranie oraz wniosek na przetwarzanie odpadów powinien zawierać:

6. oznaczenie przewidywanego okresu wykonywania działalności w zakresie zbierania/przetwarzania odpadów;
7. opis czynności podejmowanych w ramach monitorowania i kontroli działalności objętej zezwoleniem;
8. opis czynności, które zostaną podjęte w przypadku zakończenia działalności objętej zezwoleniem i związanej z tym ochrony terenu, na którym działalność ta była prowadzona;
9. informacje wymagane na podstawie odrębnych przepisów.

Ponadto wniosek o wydanie zezwolenia na zbieranie odpadów zawiera również szczegółowy opis stosowanej metody lub metod zbierania odpadów.

Natomiast wniosek o wydanie zezwolenia na przetwarzanie odpadów zawiera również:

- określenie masy odpadów poszczególnych rodzajów poddawanych przetwarzaniu i powstających w wyniku przetwarzania w okresie roku;
- szczegółowy opis stosowanej metody lub metod przetwarzania odpadów, w tym wskazanie procesu przetwarzania, zgodnie z załącznikami nr 1 i 2 do ustawy, oraz opis procesu technologicznego z podaniem rocznej mocy przerobowej instalacji lub urządzenia, a w uzasadnionych przypadkach - także godzinowej mocy przerobowej;

Szkolenia dla administracji geologicznej

Rozporządzenia Ministra Środowiska z dnia 12 czerwca 2015 r. w sprawie odzysku odpadów poza instalacjami i urządzeniami (Dz. U. z 2015 r., poz. 796)

Do wypełniania terenów niekorzystnie przekształconych (takich jak zapadliska, nieeksploatowane odkrywkowe wyrobiska lub wyeksploatowane części tych wyrobisk) mogą być stosowane odpady m.in. z:

grupy 01 - Odpady powstające przy poszukiwaniu, wydobywaniu, fizycznej i chemicznej przeróbce rud oraz innych kopalin:

ex 01 01 02	Stałe odpady z wydobywania kopalin innych niż rudy metali
01 01 80	Odpady skalne z górnictwa miedzi, cynku i ołowiu;
ex 01 03 81	Stałe odpady z flotacyjnego wzbogacania rud metali nieżelaznych inne niż wymienione w 01 03 80
01 04 08	Odpady żwiru lub skruszone skały inne niż wymienione w 01 04 07;
01 04 09	Odpadowe piaski i ropy;
ex 01 04 12	Stałe odpady powstające przy płukaniu i oczyszczaniu kopalin inne niż wymienione w 01 04 07 i 01 04 11
01 04 13	Odpady powstające przy cięciu i obróbce postaciowej skał inne niż wymienione w 01 04 07
ex 01 04 81	Stałe odpady z flotacyjnego wzbogacania węgla inne niż wymienione w 01 04 80.



Rozporządzenia Ministra Środowiska z dnia 12 czerwca 2015 r. w sprawie odzysku odpadów poza instalacjami i urządzeniami (Dz. U. z 2015 r., poz. 796)

grupy 02 – Odpady z rolnictwa, sadownictwa, upraw hydroponicznych, rybołówstwa, leśnictwa, łowiectwa oraz przetwórstwa żywności

ex 02 01 01	Stałe osady z mycia i czyszczenia
ex 02 03 01	Ziemia sucha, ziemia mokra, w tym kamienie
ex 02 04 01	Stałe osady z czyszczenia i mycia

grupa 06 - Odpady z produkcji, przygotowania, obrotu i stosowania produktów przemysłu chemii nieorganicznej

ex 06 03 99	Odpady z przesiewu i przepału węgla kamiennego
-------------	--

Szkolenia dla administracji geologicznej

Rozporządzenia Ministra Środowiska z dnia 12 czerwca 2015 r. w sprawie odzysku odpadów poza instalacjami i urządzeniami (Dz. U. z 2015 r., poz. 796)

Grupa 10 – Odpady z procesów termicznych

ex 10 01 01	Żużle, popioły paleniskowe i pyły z kotłów (z wyłączeniem kotłów wymienionych w 10 01 04) – nie pochodzące z palenisk fluidalnych
ex 10 01 01	Popioły lotne z węgla – nie pochodzące z palenisk fluidalnych
ex 10 01 17	Popioły lotne ze współspalania węgla z biomasą – nie pochodzące z palenisk fluidalnych
ex 10 01 80	Mieszanki popiołowo-żużlowe z mokrego odprowadzania odpadów paleniskowych – nie pochodzące z palenisk fluidalnych
ex 10 01 82	Mieszanki popiołów lotnych i odpadów stałych z wapniowych metod odsiarczania gazów odlotowych (metody suche i półsuche odsiarczania spalin oraz spalanie w złożu fluidalnym) pochodzące z palenisk fluidalnych



Szkolenia dla administracji geologicznej

Rozporządzenia Ministra Środowiska z dnia 12 czerwca 2015 r. w sprawie odzysku odpadów poza instalacjami i urządzeniami (Dz. U. z 2015 r., poz. 796)

grupa 17 – Odpady z budowy, remontów i demontażu obiektów budowlanych oraz infrastruktury drogowej (włączając glebę i ziemię z terenów zanieczyszczonych)

17 01 01	Odpady betonu oraz gruz betonowy z rozbiórek i remontów
17 01 02	Gruz ceglany
ex 17 01 03	Odpady innych materiałów ceramicznych i elementów wyposażenia (wykonane z ceramiki)
ex 17 01 07	Zmieszane odpady z betonu, gruzu ceglanego, odpadowych materiałów ceramicznych inne niż wymienione w 17 01 06
ex 17 01 81	Odpady z remontów i przebudowy dróg
17 05 04	Gleba i ziemia, w tym kamienie, inne niż wymienione w 17 05 03
ex 17 05 06	Urobek z pogłębiania rzek górskich inny niż wymieniony w 17 05 05*
17 05 08	Tłuczeń torowy (kruszywo) inny niż wymieniony w 17 05 07



Szkolenia dla administracji geologicznej

Rozporządzenia Ministra Środowiska z dnia 12 czerwca 2015 r. w sprawie odzysku odpadów poza instalacjami i urządzeniami (Dz. U. z 2015 r., poz. 796)

Grupa 18 – Odpady medyczne i weterynaryjne

ex 18 01 81	zużyte kąpiele lecznicze aktywne biologicznie inne niż wymienione w 18 01 80 – borowina pozabiegowa
-------------	---

Grupa 19 – Odpady z instalacji i urządzeń służących zagospodarowaniu odpadów, z oczyszczalni ścieków oraz z uzdatniania wody pitnej i wody do celów przemysłowych

ex 19 12 09	Minerały (np. piasek i kamienie) inne niż pochodzące z przetwarzania odpadów komunalnych
-------------	--

Grupa 20 – odpady komunalne łącznie z frakcjami gromadzonymi selektywnie

20 02 02	Gleba i ziemia w tym kamienie
----------	-------------------------------



Rozporządzenia Ministra Środowiska z dnia 12 czerwca 2015 r. w sprawie odzysku odpadów poza instalacjami i urządzeniami (Dz. U. z 2015 r., poz. 796)

Procesy odzysku:

- R3 - Recykling lub odzysk substancji organicznych, które nie są stosowane jako rozpuszczalniki (w tym kompostowanie i inne biologiczne procesy przekształcania).
- R5 - Recykling lub odzysk innych materiałów nieorganicznych.

Rozporządzenia Ministra Środowiska z dnia 12 czerwca 2015 r. w sprawie odzysku odpadów poza instalacjami i urządzeniami (Dz. U. z 2015 r., poz. 796)

planowane działanie jest określone w miejscowym planie zagospodarowania przestrzennego albo w studium uwarunkowań i kierunków zagospodarowania przestrzennego gminy albo jest zgodne z decyzją o warunkach zabudowy i zagospodarowania terenu albo jest określone w decyzji w sprawie rekultywacji i zagospodarowania gruntów rolnych lub leśnych na podstawie ustawy z dnia 3 lutego 1995 r. o ochronie gruntów rolnych i leśnych (Dz. U. z 2013 r. poz. 1205).

planowane działanie nie spowoduje bezpośredniego zagrożenia szkodą lub szkody w środowisku w rozumieniu przepisów ustawy z dnia 13 kwietnia 2007 r. o zapobieganiu szkodom w środowisku i ich naprawie (Dz. U. z 2014 r., poz. 1789 z późn. zm.).

Rozporządzenia Ministra Środowiska z dnia 12 czerwca 2015 r. w sprawie odzysku odpadów poza instalacjami i urządzeniami (Dz. U. z 2015 r., poz. 796)

wypełnianie odpadami prowadzi się do rzędnych przyległych terenów nieprzekształconych z zastrzeżeniem, że warstwę powierzchniową o grubości od 1 do 1,5 m należy formować w sposób zapewniający jej funkcję glebotwórczą lub w sposób odpowiadający docelowemu przeznaczeniu terenu;

w przypadku stosowania zagospodarowania metodami bezglebowymi z przeznaczeniem terenu na użytki zielone, tereny rekreacyjne, leśne wypełnianie terenu odpadami o kodach 01 01 02, 01 04 12 i 01 04 81 można stosować do poziomu otaczającej powierzchni;

odpady z podgrupy 17 01 przed ich zastosowaniem poddaje się kruszeniu w przypadku konieczności dostosowania ich składu granulometrycznego do realizacji konkretnego przedsięwzięcia

Rozporządzenia Ministra Środowiska z dnia 12 czerwca 2015 r. w sprawie odzysku odpadów poza instalacjami i urządzeniami (Dz. U. z 2015 r., poz. 796)

odpady o kodzie ex 18 01 81 mogą być wyłącznie stosowane do wypełniania wyrobisk torfu

odpady o kodach ex 01 04 81 i ex 06 03 99 mogą być stosowane wyłącznie w przypadku gdy nie zawierają części palnych

Rozporządzenia Ministra Środowiska z dnia 12 czerwca 2015 r. w sprawie odzysku odpadów poza instalacjami i urządzeniami (Dz. U. z 2015 r., poz. 796)

Dodatkowe warunki dla odpadów ex 10 01 01, ex 10 01 02, ex 10 01 80, ex 16 07 99 i ex 10 01 82:

- Rozpoznanie hydrologiczne i hydrogeologiczne wypełnianego wyrobiska, m.in.:
 - Lokalizacja poza obszarem szczególnego zagrożenia powodzią;
 - Lokalizacja poza obszarem na którym istnieje prawdopodobieństwo wystąpienia zdarzenia ekstremalnego

Rozporządzenia Ministra Środowiska z dnia 12 czerwca 2015 r. w sprawie odzysku odpadów poza instalacjami i urządzeniami (Dz. U. z 2015 r., poz. 796)

Dodatkowe warunki dla odpadów ex 10 01 01, ex 10 01 02, ex 10 01 80, ex 16 07 99 i ex 10 01 82:

- Rozpoznanie budowy geologicznej pod kątem wymaganej naturalnej bariery uszczelniającej podłoże i ściany bocznych o miąższości 0,5 m i współczynniku filtracji:
 - $k \leq 1,0 \times 10^{-7}$ dla odpadów ex 10 01 01, ex 10 01 02, ex 10 01 80 oraz ex 16 07 99
 - $k \leq 1,0 \times 10^{-9}$ dla odpadów ex 10 01 82
- Przewidywany najwyższy poziom zwierciadła wód podziemnych znajduje się na głębokości co najmniej 1 m, licząc od poziomu najniższej położonego punktu terenu niekorzystnie przekształconego.

Rozporządzenia Ministra Środowiska z dnia 12 czerwca 2015 r. w sprawie odzysku odpadów poza instalacjami i urządzeniami (Dz. U. z 2015 r., poz. 796)

Odpady o kodzie ex 10 01 82 przed wypełnieniem poddaje się mieszaniu z ziemią; odczyn uzyskanej mieszaniny powinien zawierać się w przedziale wartości pH 6,5-7,5

W przypadku wypełniania terenów niekorzystnie przekształconych mieszaniną odpadów ex 10 01 01, ex 10 01 02, ex 10 01 80 i ex 10 01 82 warunki prowadzenia odzysku ustala się jak w przypadku odpadami o kodzie ex 10 01 82

Sankcje Opłaty podwyższone

- W razie niezakończenia rekultywacji gruntów zdewastowanych w okresie, o którym mowa w art. 20 ust. 4, stosuje się opłatę roczną podwyższoną o 200% od dnia, w którym rekultywacja gruntów powinna zostać zakończona (art. 28, ust.3 - ustawa o ochronie gruntów rolnych i leśnych).
- W przypadku magazynowania odpadów bez wymaganej decyzji określającej sposób i miejsce magazynowania – stosuje się opłatę podwyższoną w wysokości 0,05 jednostkowej stawki opłaty za umieszczenie odpadów na składowisku za każdą dobę składowania (art.293, ust.2 POŚ).
- W przypadku składowania odpadów na ten cel nieprzeznaczonym podmiot korzystający ze środowiska ponosi opłaty podwyższone w wysokości 0,7 jednostkowej stawki opłaty za umieszczenie odpadów na składowisku za każdą tonę i za każdą dobę składowania (art.293, ust.3 POŚ).

Sankcje - Administracyjne kary pieniężne

- w przypadku zbierania lub przetwarzania odpadów bez wymaganego zezwolenia lub gospodarowania odpadami niezgodnie z posiadany zezwoleniem na zbieranie odpadów, zezwoleniem na przetwarzanie odpadów lub zezwoleniem na zbieranie i przetwarzanie odpadów – administracyjna kara pieniężna wynosi nie mniej niż 1000 zł i nie może przekroczyć 1 000 000 zł (art. 194, ust.1 i ust.3 Ustawy o odpadach).
- Jeżeli za naruszenie może być ustalona opłata podwyższona nie nakłada się administracyjnej kary pieniężnej (art. 194, ust.2 Ustawy o odpadach)

Kto ponosi sankcje

- Posiadacz odpadów w przypadku składowania i magazynowania odpadów w miejscu na ten cel nieprzeznaczonym lub bez wymaganej decyzji.
- Podmiot, który przekazał odpady w przypadku gdy podmiot odbierający nie posiada wymaganego zezwolenia w zakresie gospodarki odpadami.
- Podmiot odbierający któremu przekazano odpady w przypadku gdy przekazującym jest osoba fizyczna, a podmiot ten nie posiada wymaganych prawem zezwoleń w zakresie gospodarki odpadami.

Dziękuję za uwagę

Zapraszam do udziału
w konsultacjach

