



# BILANS ZASOBÓW ZŁÓŻ KOPALIN W POLSCE

wg stanu na 31 XII 2025 r.



SFINANSOWANO ZE ŚRODKÓW  
NARODOWEGO FUNDUSZU  
OCHRONY ŚRODOWISKA  
i GOSPODARKI WODNEJ



PAŃSTWOWY INSTYTUT GEOLOGICZNY  
PAŃSTWOWY INSTYTUT BADAWCZY

---

WARSZAWA 2026

**PAŃSTWOWA SŁUŻBA GEOLOGICZNA**

**BILANS ZASOBÓW  
ZŁÓŻ KOPALIN W POLSCE**

wg stanu na 31 XII 2025 r.

**PAŃSTWOWY INSTYTUT GEOLOGICZNY  
PAŃSTWOWY INSTYTUT BADAWCZY**

---

WARSZAWA 2026

**Bilans zaakceptowany przez Ministra Klimatu i Środowiska  
pismem z dnia 22.06.2026 r. znak DGL-WSG.741.89.2024.BM**

Wykonano w Państwowym Instytucie Geologicznym-Państwowym Instytucie Badawczym  
jako zadanie państwowej służby geologicznej

Praca zbiorowa pod redakcją

**Marcina SZUFLICKIEGO, Agnieszki MALON, Marcina TYMIŃSKIEGO**

Opracowanie rozdziałów:

**Robert BOŃDA, Dariusz BRZEZIŃSKI, Andrzej CHMIELEWSKI,  
Martyna CZAPIGO-CZAPLA, Grzegorz CZAPOWSKI, Joanna FABIAŃCZYK, Ewa FILIPPOVITS,  
Marta HODBOD, Anna KALINOWSKA, Agnieszka MALON, Stanisław Z. MIKULSKI,  
Wojciech MIŚKIEWICZ, Dariusz SIEKIERA, Joanna STAWIEREJ, Wojciech SZCZYGIELSKI,  
Marcin SZUFLICKI, Marcin TYMIŃSKI**

Opracowanie figur:

**Robert BOŃDA, Ewa FILIPPOVITS**

Prace obliczeniowe wykonano w Zakładzie Geologii Gospodarczej i Bilansowania Złóż PIG-PIB  
na podstawie danych systemu GOSPODARKI I OCHRONY BOGACTW MINERALNYCH POLSKI  
„M I D A S”

**ISSN 2299-4459**

Publikacja dostępna na stronie internetowej <https://www.pgi.gov.pl/surowce/strona-glowna.html>.  
Przy publikowaniu danych z Bilansu prosimy o podanie źródła.

© PAŃSTWOWY INSTYTUT GEOLOGICZNY - PAŃSTWOWY INSTYTUT BADAWCZY  
- WARSZAWA 2026  
ul. Rakowiecka 4, 00-975 Warszawa, tel. (+48) 22 45 92 000  
biuro@pgi.gov.pl

---

Wydanie I

Opracowanie zakończono: 25.05.2026 r.

---

## SPIS TREŚCI

Przedmowa .....	5
1. Wstęp ( <i>M. Szuflicki</i> ) .....	6
2. Zestawienie geologicznych zasobów bilansowych i wydobycia ważniejszych kopalin w Polsce w 2025 roku .....	8
SUROWCE ENERGETYCZNE .....	10
3. Azotowy gaz ziemny ( <i>M. Czapigo-Czapla, D. Brzeziński</i> ) .....	10
4. Gaz ziemny ( <i>M. Czapigo-Czapla, D. Brzeziński</i> ) .....	11
5. Hel ( <i>M. Czapigo-Czapla, D. Brzeziński</i> ) .....	24
6. Metan pokładów węgla (MPW) ( <i>A. Malon, M. Tymiński</i> ) .....	26
7. Ropa naftowa ( <i>M. Czapigo-Czapla, D. Brzeziński</i> ) .....	30
8. Węgle brunatne ( <i>M. Tymiński</i> ) .....	37
9. Węgle kamienne ( <i>A. Malon, M. Tymiński</i> ) .....	43
SUROWCE METALICZNE .....	55
10. Rudy cynku i ołowiu ( <i>A. Malon, M. Tymiński, S. Z. Mikulski</i> ) .....	55
11. Rudy miedzi i srebra ( <i>A. Malon, M. Tymiński, A. Chmielewski</i> ) .....	59
12. Rudy molibdenowo-wolframowo-miedziowe ( <i>S. Z. Mikulski</i> ) .....	63
13. Rudy niklu ( <i>A. Malon, M. Tymiński, S. Z. Mikulski</i> ) .....	64
14. Rudy złota, arsenu i cyny ( <i>S. Z. Mikulski</i> ) .....	66
15. Rudy żelaza, tytanu i wanadu ( <i>S. Z. Mikulski</i> ) .....	68
16. Surowce metaliczne pozostałe – pierwiastki współwystępujące w rudach i innych kopalinach ( <i>A. Malon, M. Tymiński, S. Z. Mikulski</i> ) .....	70
SUROWCE CHEMICZNE .....	75
17. Baryt i fluoryt ( <i>R. Bońda</i> ) .....	75
18. Fosforyty ( <i>R. Bońda</i> ) .....	77
19. Siarka ( <i>R. Bońda</i> ) .....	79
20. Skala diatomitowa ( <i>R. Bońda</i> ) .....	82
21. Sole potasowo-magnezowe ( <i>M. Hodbod, G. Czapowski</i> ) .....	84
22. Sól kamienna ( <i>G. Czapowski</i> ) .....	86
23. Surowce ilaste do produkcji farb mineralnych ( <i>R. Bońda</i> ) .....	89
24. Ziemia krzemionkowa ( <i>R. Bońda</i> ) .....	90
SUROWCE SKALNE .....	92
25. Bentonity i ily bentonitowe ( <i>D. Brzeziński</i> ) .....	92
26. Bursztyn ( <i>D. Brzeziński</i> ) .....	94
27. Dolomity ( <i>M. Tymiński</i> ) .....	97
28. Gips i anhydryt ( <i>G. Czapowski</i> ) .....	99

29. Gliny ceramiczne ( <i>M. Tymiński</i> ).....	101
30. Gliny ogniotrwałe ( <i>M. Tymiński</i> ).....	105
31. Kalcyt ( <i>D. Brzeziński</i> ).....	107
32. Kamienie łamane i bloczne ( <i>D. Brzeziński, W. Miśkiewicz</i> ).....	108
33. Kreda ( <i>W. Szczygielski</i> ).....	134
34. Krzemienie ( <i>D. Brzeziński</i> ).....	142
35. Kwarcyty ogniotrwałe ( <i>A. Malon</i> ).....	144
36. Kwarc żyłowy ( <i>A. Malon</i> ).....	146
37. Łupki fyllitowe, kwarcytowe i łyszczkowe ( <i>M. Tymiński</i> ).....	148
38. Magnezyty ( <i>A. Malon</i> ).....	150
39. Osady glaukonitonośne ( <i>A. Malon</i> ).....	152
40. Piaski formierskie ( <i>A. Malon</i> ).....	155
41. Piaski i żwiry ( <i>W. Miśkiewicz, D. Brzeziński, A. Kalinowska, J. Stawierej, W. Szczygielski</i> ).....	159
42. Piaski kwarcowe do produkcji betonów komórkowych i cegły wapienno-piaskowej ( <i>A. Malon</i> ).....	415
43. Piaski podsadzkowe ( <i>A. Malon</i> ).....	424
44. Piaski z minerałami ciężkimi ( <i>W. Miśkiewicz</i> ).....	427
45. Surowce dla prac inżynierskich ( <i>W. Szczygielski</i> ).....	429
46. Surowce ilaste ceramiki budowlanej ( <i>W. Szczygielski</i> ).....	433
47. Surowce ilaste do produkcji cementu ( <i>W. Szczygielski</i> ).....	461
48. Surowce ilaste do produkcji kruszywa lekkiego ( <i>W. Szczygielski</i> ).....	465
49. Surowce kaolinowe ( <i>A. Malon</i> ).....	469
50. Surowce skaleniowe ( <i>A. Malon</i> ).....	471
51. Surowce szklarskie ( <i>A. Malon</i> ).....	473
52. Torfy ( <i>W. Szczygielski</i> ).....	476
53. Wapienie i margle dla przemysłu cementowego i wapienniczego ( <i>D. Brzeziński</i> ).....	489
54. Żwirki filtracyjne ( <i>A. Malon</i> ).....	499
WODY PODZIEMNE ZALICZONE DO KOPALIN.....	500
55. Solanki, wody lecznicze i termalne ( <i>E. Filippovits, A. Malon</i> ).....	500
MAPY ROZMIESZCZENIA ZŁÓŻ KOPALIN.....	520
56. Zasady opracowania map rozmieszczenia złóż kopalin w Polsce ( <i>D. Siekiera, J. Fabiańczyk</i> ).....	520

## PRZEDMOWA

Konflikty zbrojne (Ukraina, Iran, Bliski Wschód) oraz napięcia w polityce międzynarodowej spowodowały poważne zakłócenia w łańcuchu dostaw surowców mineralnych oraz istotny wzrost cen zwłaszcza ropy naftowej i gazu ziemnego. Konsekwencją tych procesów jest pogorszenie warunków makroekonomicznych (wzrost cen towarów i usług, wzrost inflacji, gorsze wyniki w krajowych PKB) oraz odczuwalny przez obywateli wzrost cen. Bliskie prawdy jest stwierdzenie, że przyczyną większości konfliktów zbrojnych jest walka o surowce mineralne. Tym bardziej należy w świadomości społecznej upowszechnić wiedzę o roli i znaczeniu surowców mineralnych w utrzymaniu zdobyczy cywilizacyjnych zapewniających komfort życia obywateli. Źródłem pozyskiwania surowców mineralnych są kopaliny i ich złoża. Wiedza o stanie zasobów złóż kopalin ma zatem podstawowe znaczenie gospodarcze i polityczne.

W ostatnich latach obserwujemy w skali globalnej niesłabnącą potrzebę skutecznego wykorzystania wiedzy i wdrażania rozwiązań mających zapewnić światowej społeczności bezpieczeństwo surowcowe. Próbnymi odpowiedzi polskich władz na te potrzeby są między innymi prace legislacyjne obejmujące krajowe rozwiązania spójne z regulacjami unijnego rozporządzenia *Critical Raw Materials Act (CRMA)*, a także podejmowane działania nad aktualizacją obowiązujących polityk i strategii powiązanych z bezpieczeństwem surowcowym kraju, w tym uruchamianie kluczowych programów wdrożeniowych takich, jak Krajowy Program Poszukiwań Surowców Krytycznych. Bez poszukiwań geologicznych nie będzie uzupełniania wiedzy o zasobach kopalin. Rozporządzenie CRMA otwiera istotne nowe możliwości przed geologią i górnictwem wskazując potrzebę wewnątrz Unii Europejskiej na prowadzenie poszukiwań jak i wydobycia kopalin do produkcji surowców mineralnych.

Zaburzenia kierunków oraz łańcuchów dostaw surowców, powodują intensyfikację działań w kierunku rozpoznania i zagospodarowania nowych obszarów zasobowych Arktyki, Afryki, regionów polarnych czy dna oceanicznego. Kluczem do odpowiedzialnego zarządzania dostępną bazą zasobową, a więc także zasobami złóż kopalin, niezmiennie pozostaje rzetelna informacja, która pozwala rozsądnie i w sposób zaplanowany budować skuteczne strategie rozwojowe państwa i plany działania poszczególnych sektorów gospodarki. Właściwe wykorzystanie istniejącej wiedzy umożliwia wiarygodną ocenę tego, co posiadamy, a czego powinniśmy poszukiwać. Państwowy Instytut Geologiczny – Państwowy Instytut Badawczy od lat dostarcza informacje z zakresu rozpoznanej bazy zasobowej złóż kopalin, stopnia jej zagospodarowania przez czynne zakłady górnicze oraz wielkości udokumentowanych rezerw. Corocznie publikowany *Bilans* umożliwia każdemu zainteresowanemu obserwowanie i analizowanie zachodzących w tym obszarze zmian. Prezentowane dane mogą stanowić istotną pomoc w ocenie możliwych kierunków rozwoju gospodarczego, szans i ryzyk inwestycyjnych, a także stopnia wystarczalności rozpoznanych zasobów.

Z tym większą dumą i uznaniem doceniam podejmowane przez pracowników Państwowego Instytutu Geologicznego – Państwowego Instytutu Badawczego działania w zakresie poszerzania, kształtowania i dostarczania tej wiedzy oraz w obszarze propagowania możliwości jej efektywnego wykorzystania. Praca nad *Bilansem* jest zwińczeniem działań jakie prowadzi PIG-PIB w celu rozpoznania budowy geologicznej kraju, w tym realizacji prac terenowych i analitycznych, projektów naukowo-badawczych oraz udoskonalania systemów przetwarzania danych, a także oczywiście czynności obejmujących gromadzenie i przetwarzanie danych geologicznych. Całemu zespołowi autorów tegorocznej publikacji *Bilansu* chciałbym w tym miejscu podziękować za wysoki profesjonalizm, rzetelność oraz zaangażowanie pozwalające na zebranie i przekazanie wiarygodnych danych.

Z satysfakcją przekazuję na ręce Czytelników usystematyzowane opracowanie, stanowiące ważne źródło informacji o aktualnej bazie zasobowej Polski.

Prof. dr hab. Krzysztof Szamałek  
Dyrektor  
Państwowy Instytut Geologiczny – PIB

## 1. WSTĘP

„Bilans zasobów złóż kopalin w Polsce” wydawany jest corocznie nieprzerwanie od 1953 roku jako seryjna publikacja. Sporządzanie bilansu to jedno z ustawowych zadań nałożonych na państwową służbę geologiczną ustawą z dnia 9 czerwca 2011 r. *Prawo geologiczne i górnicze*. W obecnym wydaniu „Bilansu...” przedstawiono podstawowe informacje o 15 194 złożach kopalin, ich udokumentowanych zasobach, stanie zagospodarowania oraz wielkości wydobycia.

Źródłem danych o zasobach złóż kopalin niezbędnym do sporządzenia „Bilansu...” są zatwierdzone dokumentacje geologiczne złóż kopalin, przesyłane przez organy administracji geologicznej – ministra właściwego ds. środowiska, marszałków województw oraz starostów powiatowych – m.in. do Centralnego Archiwum Geologicznego Państwowego Instytutu Geologicznego – Państwowego Instytutu Badawczego. Dane dotyczące wielkości wydobycia i ruchu zasobów przekazywane są przez użytkowników złóż, zgodnie z przepisami ww. ustawy, w formie formularzy sprawozdawczych określonych w rozporządzeniu Ministra Środowiska z dnia 15 listopada 2011 r. w *sprawie operatu ewidencyjnego oraz wzorów informacji o zmianach zasobów złoża kopaliny*.

W oparciu o uzupełniany na bieżąco w ciągu roku System Gospodarki i Ochrony Bogactw Mineralnych Polski – MIDAS, dokonano obliczeń i sporządzono zestawienia. Dane przekazywane przez przedsiębiorców dotyczące wielkości zasobów złóż kopalin stałych są przedstawione w systemie z dokładnością do 0.01 tys. t lub 0.01 tys. m<sup>3</sup>. Wszystkie obliczenia wykonano z dokładnością bazową, a następnie zaokrąglano zgodnie z ogólnie przyjętymi regułami.

Udokumentowane złoża poszczególnych kopalin zaprezentowane są według klasyfikacji opartej na ich zastosowaniu, określonym na podstawie zakresu badań jakościowych dla każdej z grup kopalin. Przyjęty podział na grupy surowcowe umożliwia tylko wskazanie głównego przeznaczenia danej kopaliny, ustalonego w zatwierdzonej dokumentacji geologicznej złoża kopaliny, ale nie decyduje o jej zastosowaniu.

Każdą z kopalin omówiono oddzielnie, bez względu na to, czy występuje ona w postaci samodzielnego złoża czy jako kopalina towarzysząca w złożu innej kopaliny. Stąd wielokopalinowe złoża pojawiają się w „Bilansie...” kilkakrotnie, w różnych rozdziałach, tyle razy, ile kopalin jest w złożu. Powodować to może pozorne niekonsekwencje w stanach zagospodarowania złóż, jeśli w złożu eksploatowanym, w którym występuje kilka kopalin, jakiejś kopaliny w danym roku sprawozdawczym nie wydobywano.

W większości udokumentowane złoża kopalin zaprezentowano zgodnie z podziałem administracyjnym kraju, podając ich lokalizację w województwach i powiatach. Jedynie złoża węgla kamiennego przedstawiono w podziale na zagłębia, natomiast złoża ropy naftowej i gazu ziemnego zaprezentowano w podziale na regiony i dodatkowo wskazano powiat.

Jako geologiczne zasoby bilansowe złóż podano zasoby występujące wyłącznie poza filarami ochronnymi. Wyjątek stanowią złoża rud metali, węgla kamiennego, barytu i fluorytu, w których przypadku uwzględniono wszystkie zasoby, łącznie z występującymi w filarach ochronnych.

Dla złóż kopalin objętych własnością górniczą (z wyjątkiem wód podziemnych zaliczonych do kopalin) oraz większości złóż pozostałych kopalin sporządzono mapy poglądowe. Wszystkie opracowane mapy przedstawiają położenie złóż kopalin oraz stan ich zagospodarowania, na wybranych mapach znajdują się ponadto informacje dotyczące wielkości zasobów (prezentowane w przedziałach) lub przynależności poszczególnych kopalni do określonych podmiotów gospodarczych (węgiel kamienny na obszarze GZW). W zależności od zakresu prezentowanych danych mapy wykonano dla obszaru całego kraju lub dla wybranych rejonów. Ponadto, opracowano mapę prezentującą wszystkie udokumentowane złoża kopalin w Polsce, zaprezentowane na mapie w postaci punktowych sygnatur i w podziale na poszczególne grupy kopalin.

W większości rozdziałów „Bilansu ...” przedstawiono również krótkie informacje o zasobach perspektywicznych i prognostycznych danej grupy kopalin. Szczegółowe dane na ten temat zawarte są w publikacji „Bilans perspektywicznych zasobów kopalin Polski wg stanu na 31.12.2018 r.”. wydanej w roku 2020 przez Instytut.

W zakresie wód podziemnych zaliczonych do kopalin (solanek, wód leczniczych i termalnych) „Bilans...” zawiera dane o zasobach eksploatacyjnych i dyspozycyjnych oraz o wielkości wydobycia. Właściwości wielu z tych wód pozwalają zaliczyć je zarówno do leczniczych, jak i do termalnych. Na potrzeby bilansowego zestawienia do termalnych zaliczono jedynie te wody, w których przypadku koncesja na wydobywanie dotyczy wód termalnych (ciepłownictwo, rekreacja), czyli według celu ich wykorzystania.

Począwszy od roku 2023 Bilans publikowany jest jedynie w wersji cyfrowej na stronie Instytutu pod adresem <https://www.pgi.gov.pl/surowce/strona-glowna.html>. Wraz z danymi przedstawianymi w „Bilansie...” na stronie dostępne są również m.in. mapy i inne informacje na temat udokumentowanych złóż kopalin, informacje o wielkości i kierunkach importu i eksportu surowców mineralnych, archiwalne wydania „Bilansu...” oraz publikacje: „Bilans perspektywicznych zasobów kopalin Polski” czy „Mineral Resources of Poland”. Dane przestrzenne udokumentowanych złóż kopalin (granice złóż, obszarów i terenów górniczych) prezentowane są w mapowej części aplikacji MIDAS, udostępniane za pomocą usług mapowych WMS/WFS oraz w postaci wektorowej w formacie shapefile. Szczegółowe informacje o danych przestrzennych znajdują się pod adresem: <https://www.pgi.gov.pl/midas/dane-przestrzenne.html>.

Skróty literowe dotyczące stanu zagospodarowania zasobów w wykazach złóż oznaczają:

**B** – w przypadku kopalni stałych – kopalnia w budowie, w przypadku ropy i gazu – przygotowane do wydobycia lub eksploatacja próbna

**E** – złoża eksploatowane

**G** – podziemny magazyn gazu (PMG)

**M** – złoża skreślone z bilansu zasobów w roku sprawozdawczym

**P** – złoża o zasobach rozpoznanych wstępnie (w kat. C<sub>2</sub> + D, a w przypadku ropy i gazu – w kat. C)

**R** – złoża o zasobach rozpoznanych szczegółowo (w kat. A + B + C<sub>1</sub>, a w przypadku ropy i gazu – w kat. A + B)

**Z** – złoża, z którego wydobycie zostało zaniechane

**T** – złoża zagospodarowane, eksploatowane okresowo

**K** – zmiana rodzaju kopaliny w złożu

## 2. ZESTAWIENIE GEOLOGICZNYCH ZASOBÓW BILANSOWYCH I WYDOBYCIA WAŻNIEJSZYCH KOPALIN W POLSCE

W 2025 r. - w mln t; - w mln t; gaz ziemny i metan w mld m<sup>3</sup>; srebro w tys. t; ropa i gaz - zasoby wydobywalne

Kopalina	Ilość złóż		Zasoby bilansowe			Wydobycie		
	razem	ilość	zagospodarowane	stan na: 31.XII.2025	w tym zasoby zagospoda- rowane	+ przyrost - ubytek	ilość	2024=100%
<b>KOPALINY ENERGETYCZNE</b>								
- GAZOWE	394	235	100.43	250.74	177.75	-5.11	4.87	101.04
- CIEKLE	89	55	101.85	18.78	18.52	-0.70	0.77	100.00
- STAŁE	254	48	100.00	87 496.46	29 579.29	-104.98	78.74	94.16
Gaz ziemny	329	208	100.97	145.68	124.87	-4.72	4.63	102.43
Metan pokładów węgla	65	27	96.43	105.06	52.88	-0.39	0.24	80.00
Ropa naftowa	89	55	101.85	18.78	18.52	-0.70	0.77	100.00
Węgle brunatne	90	5	100.00	22 941.72	841.10	-43.28	40.01	92.06
Węgle kamienne	164	43	100.00	64 554.74	28 738.19	-61.70	38.73	96.44
<b>KOPALINY METALICZNE</b>	<b>39</b>	<b>6</b>	<b>100.00</b>	<b>4 134.98</b>	<b>1 441.20</b>	<b>-55.36</b>	<b>30.12</b>	<b>98.79</b>
Rudy cynku i ołowiu	21	-	-	91.94	-	-	-	-
w tym: cynk metaliczny				3.90				
ołów metaliczny				1.46				
Rudy miedzi i srebra	17	6	100.00	3 492.21	1 441.20	-55.36	30.12	98.79
w tym: miedź metaliczna				55.35	25.81	-1.37		
srebro				163.58	74.03	-0.74		
Rudy molibden.-wolfram.-miedziowe	1	-	-	550.83	-	-	-	-
w tym: molibden metaliczny				0.30				
wolfram metaliczny				0.24				
miedź metaliczna				0.80				
<b>KOPALINY CHEMICZNE</b>	<b>50</b>	<b>10</b>	<b>100.00</b>	<b>113 335.53</b>	<b>9 604.72</b>	<b>-226.10</b>	<b>3.20</b>	<b>98.46</b>
Baryty	5	-	-	5.67	-	-	-	-
Fluoryt	2	-	-	0.54	-	-	-	-
Siarka	19	5	100.00	504.31	24.79	+4.49	0.47	142.42
Sole potasowo-magnezowe	5	-	-	624.48	-	-61.84	-	-
Sól kamienna	19	5	100.00	112 200.53	9 579.93	-168.75	2.73	93.49

Kopalina	Ilość złóż		Geologiczne zasoby bilansowe		Wydobycie		
	razem	zagospodarowane	stan na: 31.XII.2025	w tym zasoby zagospodaro- wane	+ przyrost - ubytek	ilość	2024=100%
		ilość					2024=100%
<b>KOPALINY INNE (SKALNE)</b>	<b>14 450</b>	<b>99.21</b>	<b>64 796.72</b>	<b>21 248.25</b>	<b>+690.24</b>	<b>313.61</b>	<b>95.69</b>
Bentonity i iły bentonitowe	9	100.00	2.89	0.50	-	0.00	-
Dolomity	11	100.00	482.93	179.25	-2.91	2.86	98.28
Gipsy i anhydryty	16	100.00	268.31	82.61	-1.22	1.16	108.41
Gliny ceramiczne	25	100.00	144.36	8.44	-0.46	0.37	127.59
Gliny ogniotrwałe	16	100.00	51.50	3.71	-0.01	0.01	16.67
Kamienie łamane i bloczne	768	99.65	12 732.38	6 674.41	+294.32	82.47	97.26
Kreda	204	92.86	208.79	13.85	+0.78	0.22	81.48
Kwarcyty ogniotrwałe	8	-	6.59	-	-	-	-
Kwarc żyłowy	7	-	6.16	-	-	-	-
Magnezyty	6	100.00	14.20	4.17	-0.05	0.06	150.00
Piaski:							
- formierskie	72	100.00	296.63	42.48	-0.70	0.67	109,84
- d/p betonów komórk. i cegły wapienno-piaskowej (1.8*)	165	96.15	744.82	101.12	-2.29	1.11	106.73
- podsadzkowe (1.7*)	30	100.00	4 241.14	712.79	-5.56	2.75	67.73
Piaski i żwiry	11 376	99.22	21 795.91	6 331.90	+433.51	171.24	95.08
Surowce ilaste:							
- ceramiki budowlanej (2.0*)	1 084	96.70	4 020.82	444.78	-8.48	2.37	91.51
- d/p cementu	27	100.00	280.21	3.23	+0.76	0.02	100.00
- d/p krusz. lekkiego (2.0*)	39	100.00	314.06	29.98	-0.24	0.23	95.83
Surowce kaolinowe	16	100.00	225.12	52.09	-0.19	0.19	86.36
Surowce skaleniowe	11	100.00	138.99	5.72	-	0.01	100.00
Surowce szklarskie	40	100.00	646.94	165.26	-2.35	3.17	103.26
Torf (1.0*)	325	100.00	99.39	39.67	-0.14	1.20	98.36
Wapnienie i margle przemysłu cement. i wapienniczego	195	102.17	18 074.58	6 352.29	-14.53	43.50	96.37

\*) zasoby i wydobycie przeliczone z mln m<sup>3</sup> na mln t, wg gęstości przestrzennej podanej w nawiasach.

## SUROWCE ENERGETYCZNE

### 3. AZOTOWY GAZ ZIEMNY

Na terytorium Polski udokumentowano dwa złoża azotowego gazu ziemnego, charakteryzujące się zawartością azotu (N<sub>2</sub>) przekraczającą 90%. Są to złoża Cychry oraz Sulęcín, zlokalizowane w obrębie Niżu Polskiego w rejonie Gorzowa Wielkopolskiego. Gaz ziemny o podwyższonej zawartości azotu może być surowcem do produkcji skroplonego azotu, jednak częściej znajduje zastosowanie w procesach kondycjonowania (korekty składu chemicznego) gazu ziemnego wprowadzanego do krajowej sieci przesyłowej. Do tego celu szczególnie predestynowany jest gaz, w którym koncentracja azotu przekracza 70%, niemniej jednak, złoża te nie są formalnie wydzielane jako odrębna kategoria złóż azotowego gazu ziemnego.

Udokumentowane złoża azotowego gazu ziemnego Sulęcín i Cychry związane są stratygraficznie z cechsztyńską formacją dolomitu głównego. Skład chemiczny gazu ze złoża Sulęcín przedstawia się następująco: azot (N<sub>2</sub>) – 97.6%, metan (CH<sub>4</sub>) – 1.6%, etan (C<sub>2</sub>H<sub>6</sub>) – 0.4%, węglowodory ciężkie (C<sub>3+</sub>) – 0.36% oraz dwutlenek węgla (CO<sub>2</sub>) – 0.04%, a w przypadku złoża Cychry jest to: azot – 91.03%, metan – 5.18%; etan – 1.29% oraz dwutlenek węgla – 0.22%. Według stanu na koniec 2025 roku, sumaryczne zasoby wydobywalne tych dwóch złóż oszacowano na 14 633.68 mln m<sup>3</sup>. W roku 2025 eksploatacja gazu wysokooazotowego prowadzona była wyłącznie ze złoża Cychry, a wolumen wydobycia osiągnął 13.88 mln m<sup>3</sup>. Szczegółowe dane dotyczące zasobów tych złóż zestawiono w Tabeli 3.1.

Tabela 3.1

Stan bilansowych zasobów wydobywalnych, przemysłowych i wielkości wydobycia azotowego gazu ziemnego (w mln m<sup>3</sup>)

Lp.	Nazwa złoża	Stan zag. złoża	Zasoby			przemysłowe	Wydobycie	Powiat
			wydobywalne bilansowe pozabilansowe <sup>p</sup>					
			Razem	A+B	C			
<b>Niż złóż: 2</b>			<b>14 633.68<sub>p</sub></b>	<b>3 300.00<sub>p</sub></b>	<b>11 333.68<sub>p</sub></b>	<b>747.58</b>	<b>13.88</b>	
1	Cychry	E	11 333.68	-	11 333.68	747.58	13.88	myśliborski
2	Sulęcín	R	3 300.00	3 300.00	-	-	-	sulęciński

#### 4. GAZ ZIEMNY

Kluczowym regionem występowania udokumentowanych złóż gazu ziemnego na terytorium Polski jest Niż Polski. Złóża gazu ziemnego są także udokumentowane w obrębie Przedgórze Karpat, natomiast mniejsze zasoby lokalizowane są w niewielkich złożach obszaru Karpat oraz w polskiej wyłącznej strefie ekonomicznej Morza Bałtyckiego. Około trzy czwarte udokumentowanych zasobów gazu pochodzi z utworów miocenu oraz czerwonego spągowca, podczas gdy pozostała część zakumulowana jest w osadach kambriu, dewonu, karbonu, cechsztynu, triasu, jury, kredy, paleogenu, a w przypadku jednego złoża – w utworach prekambryjskich zapadliska przedkarpackiego.

Na Niżu Polskim złoża gazu ziemnego koncentrują się w regionie przedsudeckim i wielkopolskim, głównie w utworach permu oraz częściowo dewonu, karbonu i kambriu, a na Pomorzu Zachodnim – w utworach karbonu, permu oraz kambriu. Są to złoża typu masywowego i blokowego, charakteryzujące się wodno- lub gazonaporowym reżimem eksploatacji. W tym obszarze jedynie nieliczne złoża zawierają gaz wysokometanowy – w pozostałych dominuje gaz ziemny zaazotowany, o zawartości metanu ( $\text{CH}_4$ ) wahającej się od 30% do ponad 80%. W konsekwencji jest to często mieszanina metanowo-azotowa lub, w zależności od proporcji, azotowo-metanowa. Złoża, w których zawartość azotu ( $\text{N}_2$ ) w gazie ziemnym przekracza 90%, klasyfikowane jako „złoża azotowego gazu ziemnego”, zostały szczegółowo omówione w rozdziale 3. Na obszarze Przedgórze Karpat złoża gazu ziemnego występują przede wszystkim w utworach mioceńskich oraz częściowo w osadach jury, kredy, dewonu, karbonu, triasu i prekambriu. Gaz uzyskiwany z tych złóż cechuje się zazwyczaj wysoką zawartością metanu i niską zawartością azotu, a jedynie w nielicznych przypadkach jest to gaz zaazotowany. Złoża te należą do grupy złóż strukturalno-litologicznych, najczęściej wielowarstwowych, rzadziej o charakterze masywowym, eksploatowanych w warunkach gazowo-aporowych. W Karpatach akumulacje gazu ziemnego związane są przede wszystkim z utworami kredowymi i paleogeńskimi. Występują one zarówno jako złoża samodzielne, jak i towarzyszą złożom ropy naftowej lub kondensatu. Gaz ten charakteryzuje się wysoką zawartością metanu (zazwyczaj powyżej 85%) oraz niską zawartością azotu (średnio kilka procent). W polskiej wyłącznej strefie ekonomicznej Morza Bałtyckiego gaz ziemny występuje samodzielnie w złożach B4, B6, B21 oraz współwystępuje z ropą naftową w złożach B3 i B8.

Dominująca część (72.1%) udokumentowanych zasobów wydobywalnych gazu ziemnego w Polsce zlokalizowana jest na Niżu Polskim. Przedgórze Karpackie obejmuje 23.4% tych zasobów. Zasoby polskiej wyłącznej strefy ekonomicznej Morza Bałtyckiego oraz Karpat odgrywają rolę drugorzędną, stanowiąc odpowiednio 3.4% i 1.1% krajowych zasobów wydobywalnych.

Zasoby perspektywiczne konwencjonalnego gazu ziemnego według *Bilansu perspektywicznych zasobów kopalin Polski* związane są z formacjami ropo-gazonośnymi: na Niżu Polskim (kambryjska – około 1.3 mld  $\text{m}^3$ , dewońsko-karbońska – około 56.22 mld  $\text{m}^3$ , czerwonego spągowca – około 1 410 mld  $\text{m}^3$ , dolomitu głównego – około 219 mld  $\text{m}^3$ , mezozoiczna – zasoby prawdopodobne około 11.25 mld  $\text{m}^3$ , a hipotetyczne – 55.22 mld  $\text{m}^3$ ), na Przedgórze Karpat i w Karpatach (miocen wraz z podłożem w zapadlisku przedkarpackim –

około 57.1 mld m<sup>3</sup>, Karpaty fliszowe wraz z ich podłożem – około 30.6 mld m<sup>3</sup>)\*). Długookresowe perspektywy poszukiwawcze związane są z zachodnią i wschodnią częścią Karpat oraz Przedgórzem Karpat, utworami karbonu północno-wschodniej krawędzi platformy zachodnioeuropejskiej, formacją czerwonego spągowca, występującą na dużych głębokościach rzędu 3 500-6 500 m, obszarem zachodnich części platform dolomitu głównego oraz ze wschodnią częścią monokliny przedsudeckiej. Zasoby niekonwencjonalnego gazu ziemnego (technicznie wydobywalnego) w łupkach niższego paleozoiku basenu bałtycko-podlasko-lubelskiego w obszarze lądowym szacowane są na około 75.3-622.2 mld m<sup>3</sup>, a na obszarze morskim na około 126.7-166.1 mld m<sup>3\*\*</sup>). W odniesieniu do gazu zamkniętego w permskich piaskowcach czerwonego spągowca strefy poznańsko-kaliskiej, piaskowców karbonu strefy wielkopolsko-śląskiej i piaskowców kambru w zachodniej części basenu bałtyckiego ich łączne zasoby geologiczne szacowane są na 1 528-1 995 mld m<sup>3</sup>, co w przeliczeniu na zasoby technicznie wydobywalne daje wielkość około 153-200 mld m<sup>3</sup>.

W tabeli 4.1 zestawiono wielkość zasobów wydobywalnych gazu ziemnego ze złóż gazowych oraz złóż ropnych i kondensatowych, z uwzględnieniem stopnia ich rozpoznania i stanu zagospodarowania. Podane wartości dotyczą gazu naturalnego o różnej zawartości metanu, nie przedstawiono natomiast danych w przeliczeniu na gaz wysokometanowy (gaz wysokometanowy = zasoby wydobyte × rzeczywiste ciepło spalania/ciepło spalania wysokiego metanu ok. 34 MJ/m<sup>3</sup>).

Tabela 4.1

GAZ ZIEMNY - mln m<sup>3</sup>

**Razem**  
ze złóż ropy naftowej, gazu ziemnego kondensatowego i/lub gazolinowego  
ze złóż gazu ziemnego  
ze złóż PMG

Wyszczególnienie	Ilość złóż	Zasoby wydobywalne				Zasoby przemysłowe
		bilansowe			pozabilansowe	
		Razem	A+B	C		
<b>ZASOBY OGÓŁEM</b>	<b>329</b>	<b>145 683.53</b>	<b>61 525.54</b>	<b>84 157.99</b>	<b>2 261.06</b>	<b>71 506.06</b>
		24 697.77	9 080.88	15 616.89	662.34	11 718.20
		114 287.76	45 746.66	68 541.10	1 598.72	59 581.49
		6 698.00	6 698.00	-	-	206.37
<b>w tym - zasoby złóż zagospodarowanych</b>						
Razem	208	124 872.49	58 437.58	66 434.91	655.58	63 049.03
		15 445.33	7 279.21	8 166.12	650.00	6 932.07
		102 729.16	44 460.37	58 268.79	5.58	55 910.59
		6 698.00	6 698.00	-	-	206.37

\* A. Feldman-Olszewska, H. Kiersnowski, T. Peryt, J. Paczeńska, R. Laskowicz, M. Janas, A. Głuszyński, K. Waśkiewicz, 2020 - "Ropa naftowa (*crude oil*), gaz ziemny (*natural gas*), kondensat ropno-gazowy (*condensate*)" w "Bilans perspektywicznych zasobów kopalin Polski wg stanu na 31.12.2018 r." pod red. K. Szamałka, M. Szufflickiego, W. Mizerskiego. PIG-PIB Warszawa

\*\* A. Wójcicki, H. Kiersnowski, T. Podhalańska, M. Janas, A. Głuszyński, J. Paczeńska, T. Adamczak-Biały, 2020 - "Gaz i ropa z łupków (*shale gas, shale oil*), gaz zamknięty (*tight gas*)" w "Bilans perspektywicznych zasobów kopalin Polski wg stanu na 31.12.2018 r." pod red. K. Szamałka, M. Szufflickiego, W. Mizerskiego. PIG-PIB Warszawa

Wyszczególnienie	Ilość złóż	Zasoby wydobywalne				Zasoby przemysłowe
		bilansowe			pozabilansowe	
		Razem	A+B	C		
Bałtyk (off shore)	<u>2</u>	<u>562.76</u>	<u>558.84</u>	<u>3.92</u>	-	<u>479.69</u>
		562.76	558.84	3.92	-	479.69
		-	-	-	-	-
		-	-	-	-	-
Karpaty	<u>25</u>	<u>985.26</u>	<u>642.89</u>	<u>342.37</u>	<u>4.67</u>	<u>459.14</u>
		125.85	116.55	9.30	-	35.56
		737.91	404.84	333.07	4.67	302.08
		121.50	121.50	-	-	121.50
Niż	<u>94</u>	<u>90 719.18</u>	<u>42 729.71</u>	<u>47 989.47</u>	<u>650.00</u>	<u>46 606.67</u>
		12 432.35	5 921.88	6 510.47	650.00	6 003.01
		72 202.36	30 723.36	41 479.00	-	40 603.66
		6 084.47	6 084.47	-	-	-
Przedgórze	<u>87</u>	<u>32 605.29</u>	<u>14 506.14</u>	<u>18 099.15</u>	<u>0.91</u>	<u>15 503.53</u>
		2 324.37	681.94	1 642.43	-	413.81
		29 788.89	13 332.17	16 456.72	0.91	15 004.85
		492.03	492.03	-	-	84.87
<b>w tym - zasoby złóż niezagospodarowanych</b>						
Razem	<u>52</u>	<u>19 837.94</u>	<u>3 054.27</u>	<u>16 783.67</u>	<u>1 391.75</u>	<u>8 242.34</u>
		9 097.25	1 800.72	7 296.53	-	4 786.13
		10 740.69	1 253.55	9 487.14	1 391.75	3 456.21
		-	-	-	-	-
Bałtyk (off shore)	<u>3</u>	<u>4 464.50</u>	-	<u>4 464.50</u>	-	<u>4 249.23</u>
		4 464.50	-	4 464.50	-	4 249.23
		-	-	-	-	-
		-	-	-	-	-
Karpaty	<u>2</u>	<u>240.00</u>	<u>240.00</u>	-	<u>73.00</u>	-
		-	-	-	-	-
		240.00	240.00	-	73.00	-
		-	-	-	-	-
Niż	<u>35</u>	<u>13 669.86</u>	<u>2 713.27</u>	<u>10 956.59</u>	<u>1 318.75</u>	<u>3 773.50</u>
		4 632.75	1 800.72	2 832.03	-	536.90
		9 037.11	912.55	8 124.56	1 318.75	3 236.60
		-	-	-	-	-
Przedgórze	<u>12</u>	<u>1 463.58</u>	<u>101.00</u>	<u>1 362.58</u>	-	<u>219.61</u>
		-	-	-	-	-
		1 463.58	101.00	1 362.58	-	219.61
		-	-	-	-	-
<b>w tym - złoża, których eksploatacji zaniechano</b>						
Razem	<u>69</u>	<u>973.10</u>	<u>33.69</u>	<u>939.41</u>	<u>213.73</u>	<u>214.69</u>
		155.19	0.95	154.24	12.34	-
		817.91	32.74	785.17	201.39	214.69
		-	-	-	-	-
Karpaty	<u>8</u>	<u>150.49</u>	<u>0.95</u>	<u>149.54</u>	<u>143.99</u>	-
		90.43	0.95	89.48	4.15	-
		60.06	-	60.06	139.84	-
		-	-	-	-	-
Niż	<u>39</u>	<u>318.07</u>	<u>32.74</u>	<u>285.33</u>	<u>8.19</u>	<u>65.70</u>
		64.76	-	64.76	8.19	-

Wyszczególnienie	Ilość złóż	Zasoby wydobywalne				Zasoby przemysłowe
		bilansowe			pozabilansowe	
		Razem	A+B	C		
		253.31	32.74	220.57	-	65.70
		-	-	-	-	-
Przedgórze	22	504.54	-	504.54	61.55	148.99
		-	-	-	-	-
		504.54	-	504.54	61.55	148.99
		-	-	-	-	-

W 2025 r. stan wydobywalnych zasobów gazu ziemnego wynosił 147.94 mld m<sup>3</sup> (łącznie zasoby bilansowe i pozabilansowe) i w porównaniu z rokiem poprzednim zasoby zmniejszyły się o 4.69 mld m<sup>3</sup>. Zmniejszenie zasobów wynika głównie z wydobycia oraz lepszego rozpoznania złóż już udokumentowanych. W 2025 roku włączono do bilansu trzy złoża: Ołaczewo (udokumentowane wydobywalne zasoby bilansowe wg stanu na 31.12.2024 r. wynoszą 449.60 mln m<sup>3</sup>), Ryszkowa Wola (udokumentowane wydobywalne zasoby bilansowe wg stanu na 31.12.2023 r. wynoszą 52.00 mln m<sup>3</sup>), Zapałów (udokumentowane wydobywalne zasoby bilansowe wg stanu na 31.12.2023 r. wynoszą 20.00 mln m<sup>3</sup>).

W aktualnym „Bilansie...” wprowadzono korekty w nazewnictwie niektórych złóż w celu dostosowania ich nazw do zapisów, zawartych w dokumentacjach geologicznych oraz decyzjach zatwierdzających te dokumentacje. Zmiany te mają charakter wyłącznie formalny i nie wpływają na parametry geologiczne, wielkość zasobów ani stan zagospodarowania złóż.

Zasoby wydobywalne zagospodarowanych złóż gazu ziemnego wynoszą 125.53 mld m<sup>3</sup>, co stanowi 84.8% ogólnej ilości zasobów wydobywalnych.

Zasoby przemysłowe złóż gazu ziemnego w 2025 r. wyniosły 71.51 mld m<sup>3</sup>.

W bilansie ujęto również zasoby gazu ze złóż, przeznaczonych na podziemne magazyny gazu ziemnego, pozostałe w nich zasoby gazu są traktowane jako poduszka gazowa (pojemność buforowa) i nie będą wydobyte w okresie istnienia magazynu. Na magazyny podziemne przeznaczono złoża: Bonikowo (328.63 mln m<sup>3</sup>), Brzeźnica II (45.59 mln m<sup>3</sup>), Daszewo (27.72 mln m<sup>3</sup>), Husów (372.88 mln m<sup>3</sup>), Strachocina (121.50 mln m<sup>3</sup>), Swarzów (28.80 mln m<sup>3</sup>) i Wierzchowice (5 728.12 mln m<sup>3</sup>). Łączne zasoby gazu w poduszkach buforowych wynoszą 6 653.24 mln m<sup>3</sup>. Od 2012 r. koncesją Ministra Środowiska na podziemne bezzbiornikowe magazynowanie gazu ziemnego objęte zostało, skreślone w 2003 r. z krajowego bilansu zasobów złóż kopalin, złożo gazu ziemnego Henrykowice E.

Do magazynowania węglowodorów wykorzystuje się również złoża soli. Obecnie funkcjonują trzy kawernowe podziemne magazyny: podziemne magazyny gazu ziemnego Mogilno II i Kosakowo oraz podziemny magazyn ropy naftowej i paliw płynnych Góra. Łącznie na koniec 2025 r. obowiązywało 11 koncesji na podziemne bezzbiornikowe magazynowanie gazu ziemnego, ropy naftowej i paliw płynnych.

W 2025 r. wydobycie gazu ziemnego ze złóż o zasobach udokumentowanych (tab. 4.2) wynosiło 4 628.07 mln m<sup>3</sup> i było o 0.11 mln m<sup>3</sup> większe niż w roku 2024.

Tabela 4.2

Wydobycie gazu ziemnego - mln m<sup>3</sup>

Razem  
ze złóż gazu ziemnego  
ze złóż ropy naftowej  
ze złóż gazu ziemnego kondensatowego i/lub gazolinowego

Wyszczególnienie	Ogółem	Z udokumentowanych zasobów				pozabi- lansowych
		bilansowych			C	
		Razem	A+B			
<b>OGÓLEM</b>	<b><u>4 628.07</u></b>	<b><u>4 627.68</u></b>	<b><u>3 437.58</u></b>	<b><u>1 190.10</u></b>	<b><u>0.39</u></b>	
	3 710.91	3 710.52	2 894.28	816.24	0.39	
	66.49	66.49	40.48	26.01	-	
	850.67	850.67	502.82	347.85	-	
w tym:						
Bałtyk (off shore)	<u>31.50</u>	<u>31.50</u>	<u>31.50</u>	-	-	
	0.00	0.00	-	-	-	
	31.50	31.50	31.50	-	-	
	0.00	0.00	-	-	-	
Karpaty	<u>24.86</u>	<u>24.58</u>	<u>18.65</u>	<u>5.93</u>	<u>0.28</u>	
	22.03	21.75	16.48	5.27	0.28	
	2.32	2.32	2.17	0.15	-	
	0.51	0.51	-	0.51	-	
Niż	<u>3 440.62</u>	<u>3 440.62</u>	<u>2 697.84</u>	<u>742.78</u>	-	
	2 585.27	2 585.27	2 208.58	376.69	-	
	31.90	31.90	6.23	25.67	-	
	823.45	823.45	483.03	340.42	-	
Przedgórze	<u>1 131.09</u>	<u>1 130.98</u>	<u>689.59</u>	<u>441.39</u>	<u>0.11</u>	
	1 103.61	1 103.50	669.22	434.28	0.11	
	0.77	0.77	0.58	0.19	-	
	26.71	26.71	19.79	6.92	-	

Stopień rozpoznania zasobów i stan zagospodarowania, a także wielkość wydobycia z poszczególnych złóż zestawiono w tabeli 4.3. Złóża, których eksploatacja została zaniechana z uwagi na szczerpanie zasobów wydobywalnych, posiadają zatwierdzone zasoby geologiczne bilansowe bądź pozabilansowe.

Tabela 4.3

Wykaz złóż gazu ziemnego - mln m<sup>3</sup>

złóże gazu ziemnego<sup>G</sup>  
złóże ropy naftowej<sup>R</sup>  
złóże gazu ziemnego kondensatowego i/lub gazolinowego<sup>K</sup>

Lp.	Nazwa złoża	Stan zag. złoża	Zasoby			Wydoby- cie	Powiat	
			wydobywalne bilansowe pozabilansowe <sup>P</sup>					przemys- towe
			Razem	A+B	C			
<b>ZŁOŻA UDOKUMENTOWANE</b>			<b>145 683.53</b>	<b>61 525.54</b>	<b>84 157.99</b>	<b>71 506.06</b>	<b>4 628.07</b>	
złóż: 329; OGÓLEM			2 261.06 <sup>P</sup>	34.71 <sup>P</sup>	2 226.35 <sup>P</sup>			
<b>Bałtyk (off shore)</b>			<b>5 027.26</b>	<b>558.84</b>	<b>4 468.42</b>	<b>4 728.92</b>	<b>31.50</b>	
złóż: 5			- <sup>P</sup>	- <sup>P</sup>	- <sup>P</sup>			
1	B21 <sup>K</sup>	R	275.00	-	275.00	261.23	-	Bałtyk (off shore)

Lp.	Nazwa złoża	Stan zag. złoża	Zasoby				Wydobycie	Powiat
			wydobywalne bilansowe pozabilansowe <sup>P</sup>			przemysłowe		
			Razem	A+B	C			
2	B3 <sup>R</sup>	E	159.71	155.79	3.92	111.02	8.66	Bałtyk (off shore)
3	B4 <sup>K</sup>	P	1 799.40	-	1 799.40	1 661.00	-	Bałtyk (off shore)
4	B6 <sup>K</sup>	P	2 390.10	-	2 390.10	2 327.00	-	Bałtyk (off shore)
5	B8 <sup>R</sup>	E	403.05	403.05	-	368.67	22.84	Bałtyk (off shore)
<b>Karpaty złóż: 35</b>			<b>1 375.75 221.66<sup>P</sup></b>	<b>883.84 4.05<sup>P</sup></b>	<b>491.91 217.61<sup>P</sup></b>	<b>459.14</b>	<b>24.86</b>	
1	Bednarka <sup>G</sup>	E	4.67 <sup>P</sup>	-	4.67 <sup>P</sup>	3.91	0.28	gorlicki
2	Biecz <sup>R</sup>	Z	3.49 <sup>P</sup>	3.49 <sup>P</sup>	-	-	-	gorlicki
3	Bóbrka-Rogi <sup>R</sup>	E	18.65	18.65	-	0.68	0.05	króśnieński
4	Czarna <sup>R</sup>	E	1.43	1.43	-	0.96	0.16	bieszczadzki
5	Dąbrówka Tuchowska <sup>G</sup>	E	14.03	14.03	-	13.44	2.23	tarnowski
6	Draganowa <sup>G</sup>	E	133.32	-	133.32	75.99	3.24	króśnieński
7	Dwernik <sup>R</sup>	E	0.57	0.57	-	-	0.02	bieszczadzki
8	Folusz-Pielgrzymka <sup>R</sup>	E	4.98	4.98	-	2.24	0.15	jasielski
9	Gorlice <sup>G,R</sup>	Z	31.00	-	31.00	-	-	gorlicki
10	Gorlice-Glinik <sup>K</sup>	E	7.09	-	7.09	7.09	0.51	gorlicki
11	Grabownica <sup>R</sup>	E	16.78	16.78	-	4.82	1.01	brzozowski, sanocki
12	Grabownica Wieg <sup>G,R</sup>	Z	35.88 48.06 <sup>P</sup>	-	35.88 48.06 <sup>P</sup>	-	-	brzozowski
13	Harkłowa <sup>R</sup>	E	0.77	-	0.77	0.14	0.03	jasielski
14	Iskrzynia <sup>G</sup>	Z	91.88 <sup>P</sup>	-	91.88 <sup>P</sup>	-	-	brzozowski, króśnieński
15	Iwonicz Zdrój <sup>R</sup>	E	4.48	4.48	-	9.20	0.11	króśnieński
16	Jaszczew <sup>G</sup>	E	204.25	163.58	40.67	32.57	2.90	jasielski, króśnieński
17	Jurowce-Srogów <sup>G</sup>	E	48.84	33.84	15.00	40.13	5.23	sanocki
18	Krościenko <sup>R</sup>	E	0.77	0.77	-	0.37	0.01	króśnieński, m. Krosno
19	Lachowice-Stryżawa <sup>G</sup>	R	240.00	240.00	-	-	-	suski
20	Łodyna <sup>R</sup>	E	49.30	49.30	-	4.59	0.40	bieszczadzki
21	Magdalena <sup>R</sup>	Z	0.56 <sup>P</sup>	0.56 <sup>P</sup>	-	-	-	gorlicki
22	Osobnica <sup>G,R</sup>	E	37.06	0.18	36.88	9.38	0.60	jasielski
23	Potok <sup>R</sup>	E	7.46	7.46	-	0.97	0.02	króśnieński
24	Roztoki <sup>G</sup>	E	114.07	53.43	60.64	73.52	5.39	jasielski
25	Sanok-Zablotce <sup>G</sup>	E	120.94	120.94	-	54.78	1.94	sanocki
26	Stopnice <sup>K</sup>	Z	80.00	-	80.00	-	-	limanowski
27	Strachocina <sup>G</sup>	G	121.50	121.50	-	121.50	-	brzozowski, sanocki
28	Strzeszyn <sup>G</sup>	Z	2.66	-	2.66	-	-	gorlicki
29	Szalowa <sup>G</sup>	E	66.99	18.99	48.00	0.99	0.40	gorlicki, nowosądecki
30	Turze Pole-Zmiennica <sup>G,R</sup>	T	0.04	0.04	-	-	-	brzozowski
31	Wańkowa <sup>R</sup>	E	3.81	3.81	-	1.59	0.15	bieszczadzki, leski
32	Wetlina <sup>G</sup>	P	73.00 <sup>P</sup>	-	73.00 <sup>P</sup>	-	-	leski
33	Węglówka <sup>R</sup>	E	8.02	8.02	-	0.28	0.02	króśnieński
34	Wola Jasienicka <sup>R</sup>	Z	0.95	0.95	-	-	-	brzozowski, króśnieński
35	Zatwarnica <sup>R</sup>	E	0.11	0.11	-	-	0.01	bieszczadzki
<b>Niż złóż: 168</b>			<b>104 707.11 1 976.94<sup>P</sup></b>	<b>45 475.72 8.75<sup>P</sup></b>	<b>59 231.39 1 968.19<sup>P</sup></b>	<b>50 445.87</b>	<b>3 440.62</b>	
1	Aleksandrówka <sup>G</sup>	E	62.26	62.26	-	6.78	10.15	górowski
2	Antonin I <sup>K</sup>	Z	7.20 <sup>P</sup>	-	7.20 <sup>P</sup>	-	-	ostrowski, ostrzeszowski
3	Babimost <sup>K</sup>	P	815.00	-	815.00	536.90	-	nowotomyski, wolsztyński, zielonogórski

Lp.	Nazwa złoża	Stan zag. złoża	Zasoby			przemysłowe	Wydobycie	Powiat
			wydobywalne bilansowe pozabilansowe <sup>P</sup>					
			Razem	A+B	C			
4	Bajerze <sup>G</sup>	E	325.99	-	325.99	169.81	29.56	chełmiński
5	Barnówko-Mostno-Buszewo (BMB) <sup>K</sup>	E	4 739.00	4 739.00	-	2 079.59	419.09	gorzowski, myśliborski
6	Białogard <sup>G</sup>	E	29.46	29.46	-	29.23	5.46	białogardzki
7	Białogóra-E <sup>R</sup>	Z	0.86 <sup>P</sup>	-	0.86 <sup>P</sup>	-	-	pucki
8	Blotno <sup>R</sup>	E	1.68	-	1.68	-	0.03	goleniowski
9	Bogdaj-Uciechów <sup>G</sup>	E	2 842.25	2 842.25	-	887.15	57.14	milicki, ostrowski
10	Bonikowo <sup>G</sup>	G	328.63	328.63	-	-	-	grodziski, kościański
11	Borowo <sup>G</sup>	E	277.20	-	277.20	272.30	18.50	kościański
12	Borzęcin <sup>G</sup>	E	31.94	31.94	-	9.34	11.88	trzebnicki
13	Breslack-Kosarzyn <sup>R</sup>	Z	-	-	-	-	-	króśnieński
14	Brońsko <sup>G</sup>	E	9 954.89	9 954.89	-	5 605.96	910.09	grodziski, kościański
15	Brzostowo <sup>G</sup>	Z	-	-	-	-	-	milicki, oleśnicki
16	Brzózka <sup>G</sup>	P	75.40	-	75.40	-	-	króśnieński
17	Buk <sup>R</sup>	E	8.90	8.90	-	-	0.00 <sup>1)</sup>	nowotomyski, poznański
18	Bukowiec <sup>G</sup>	Z	-	-	-	-	-	grodziski, nowotomyski
19	Ceradz Dolny <sup>G</sup>	Z	85.27	-	85.27	-	-	poznański, szamotulski
20	Chałupczyn <sup>R</sup>	B	17.93	-	17.93	15.97	-	świebodziński
21	Chwałęcין <sup>G</sup>	E	240.04	-	240.04	235.80	44.10	jarociński, średzki
22	Ciechnowo <sup>G</sup>	E	5.61	-	5.61	5.60	3.06	świdwiński
23	Ciecierzyn <sup>K</sup>	E	561.50	476.50	85.00	77.12	12.41	lubelski, m.Lublin
24	Czarna Wieś <sup>G</sup>	B	23.72	-	23.72	23.72	-	grodziski
25	Czeklin <sup>K</sup>	P	95.00	-	95.00	-	-	króśnieński
26	Czeszów <sup>G</sup>	E	374.91	374.91	-	122.34	5.12	milicki, oleśnicki, trzebnicki
27	Dargosław <sup>G</sup>	E	431.77	-	431.77	431.77	8.28	gryficki
28	Daszewo <sup>G</sup>	G	27.72	27.72	-	-	-	białogardzki
29	Daszewo N <sup>G</sup>	E	776.45	385.05	391.40	29.17	17.66	kołobrzegi
30	Dębina <sup>G</sup>	R	189.71	189.71	-	-	-	głogowski, wschowski
31	Dębki <sup>R</sup>	Z	-	-	-	-	-	pucki
32	Duszniki E <sup>G</sup>	Z	-	-	-	-	-	szamotulski
33	Dzieduszyce <sup>R</sup>	E	45.90	-	45.90	-	2.92	gorzowski
34	Elżbieciny <sup>G</sup>	E	25.75	25.75	-	25.74	13.43	grodziski
35	Gajewo <sup>R</sup>	E	4.04	-	4.04	1.32	1.35	gorzowski, myśliborski
36	Glinnik <sup>R</sup>	E	0.28	0.28	-	0.12	0.04	lubartowski, lubelski
37	Gorzyce <sup>G</sup>	P	30.19	-	30.19	30.00	-	kościański
38	Gorzysław N <sup>G</sup>	E	141.58	-	141.58	36.20	20.50	gryficki
39	Gorzysław S <sup>G</sup>	E	413.86	413.86	-	9.06	0.20	gryficki
40	Góra <sup>G</sup>	E	91.26	91.26	-	89.85	36.98	górowski
41	Górzycy <sup>K</sup>	E	58.28	58.28	-	396.96	39.22	ślubicki
42	Grabówka E <sup>G</sup>	Z	32.74	32.74	-	21.18	-	milicki
43	Grabówka W <sup>G</sup>	P	170.00	-	170.00	-	-	milicki, trzebnicki
44	Granówko <sup>G</sup>	E	121.21	-	121.21	120.50	10.82	grodziski
45	Grochowice <sup>G</sup>	E	722.96	722.96	-	176.33	35.68	głogowski, nowosolski
46	Grodzisk-26 <sup>G</sup>	Z	-	-	-	-	-	grodziski
47	Grotów <sup>R</sup>	E	758.15	-	758.15	610.97	18.00	czarnkowsko-trzcianecki, międzychodzki, strzelecko-drezdenecki

Lp.	Nazwa złoża	Stan zag. złoża	Zasoby			przemysłowe	Wydobycie	Powiat
			wydobywalne bilansowe pozabilansowe <sup>P</sup>					
			Razem	A+B	C			
48	Gryżyna <sup>K, R</sup>	B	420.85	420.85	-	6.26	-	krośnieński, świebodziński
49	Jabłonna <sup>G</sup>	E	733.01	733.01	-	732.98	104.18	grodziski
50	Jankowice <sup>G</sup>	Z	-	-	-	-	-	poznański, szamotuński
51	Jarocin <sup>G</sup>	E	384.45	382.31	2.14	3.47	0.67	jarociński, pleszewski
52	Jastrzębsko <sup>K</sup>	R	96.00	96.00	-	-	-	nowotomyski
53	Jeminiec <sup>R</sup>	E	0.52	0.52	-	-	0.23	gorzowski
54	Kaleje <sup>G</sup>	E	394.30	394.30	-	16.63	0.00 <sup>7)</sup>	średzki, śremski
55	Kaleje E <sup>G</sup>	Z	-	-	-	-	-	średzki
56	Kamień Mały <sup>R</sup>	E	118.59	-	118.59	43.50	2.29	gorzowski, sulęciński
57	Kamień Pomorski <sup>R</sup>	E	7.69	7.69	-	-	0.18	kamiński
58	Kandlewo <sup>G</sup>	R	239.53	54.89	184.64	-	-	górowski, wschowski
59	Kargowa <sup>G</sup>	P	1 263.16	-	1 263.16	1 245.30	-	wolsztyński, zielonogórski
60	Karmin <sup>G</sup>	E	193.06	193.06	-	193.06	22.37	pleszewski
61	Kąkolewo <sup>K</sup>	P	240.00	-	240.00	-	-	leszczyński
62	Kije <sup>R</sup>	Z	-	-	-	-	-	zielonogórski
63	Kije NE <sup>R</sup>	Z	0.13 <sup>P</sup>	-	0.13 <sup>P</sup>	-	-	zielonogórski
64	Klęka-E <sup>G</sup>	Z	-	-	-	-	-	jarociński
65	Komorze <sup>G</sup>	P	340.05	-	340.05	-	-	jarociński, wrzesiński
66	Kosarzyn blok E <sup>R</sup>	Z	-	-	-	-	-	krośnieński
67	Kosarzyn blok S <sup>R</sup>	Z	-	-	-	-	-	krośnieński
68	Kosarzyn N <sup>R</sup>	Z	-	-	-	-	-	krośnieński, ślubicki
69	Kościan S <sup>G</sup>	E	2 631.50	1 555.01	1 076.49	867.93	261.68	kościański
70	Kościan S-Ca2 <sup>G</sup>	P	1 310.00 <sup>P</sup>	-	1 310.00 <sup>P</sup>	-	-	kościański
71	Koźminiec <sup>G</sup>	Z	44.54	-	44.54	44.52	-	pleszewski
72	Krobielewko <sup>G</sup>	B	25 885.40	-	25 885.40	15 665.90	-	międzyrzecki, strzelecko-drezdenecki
73	Kromolice <sup>G</sup>	Z	-	-	-	-	-	poznański, średzki
74	Kromolice S <sup>G</sup>	Z	-	-	-	-	-	poznański, średzki
75	Kulów <sup>G</sup>	R	34.95	34.95	-	-	-	głogowski
76	Lipowiec <sup>G</sup>	R	100.00	100.00	-	-	-	górowski
77	Lipowiec E <sup>G</sup>	Z	-	-	-	-	-	górowski
78	Lisewo <sup>G</sup>	E	584.15	-	584.15	580.15	15.68	jarociński, wrzesiński
79	Lubiatów <sup>K</sup>	E	913.85	-	913.85	909.01	204.40	międzychodzki, międzyrzecki, strzelecko-drezdenecki
80	Lubiszyn <sup>R</sup>	E	1.98	-	1.98	-	0.82	gorzowski
81	Łęki <sup>G</sup>	E	24.56	24.56	-	17.02	0.01	grodziski
82	Mełgiew A i Mełgiew B <sup>K</sup>	E	803.89	116.76	687.13	107.78	12.31	lubelski, świdnicki
83	Michorzewo <sup>R</sup>	E	3.49	3.49	-	-	1.11	nowotomyski
84	Międzychód <sup>K</sup>	E	3 761.69	-	3 761.69	1 637.84	132.02	międzychodzki, strzelecko-drezdenecki
85	Międzyzdroje-E <sup>G</sup>	P	300.00	-	300.00	-	-	kamiński
86	Międzyzdroje-W <sup>G</sup>	P	300.00	-	300.00	-	-	kamiński, m.Świnoujście

Lp.	Nazwa złoża	Stan zag. złoża	Zasoby			przemysłowe	Wydobycie	Powiat
			wydobywalne bilansowe pozabilansowe <sup>P</sup>					
			Razem	A+B	C			
87	Miłosław <sup>G</sup>	E	100.05	-	100.05	90.86	7.62	średzki, wrzesiński
88	Miłosław E <sup>G</sup>	E	735.85	-	735.85	346.66	18.33	średzki, wrzesiński
89	Młodasko <sup>G</sup>	E	80.94	80.94	-	71.01	28.28	poznański, szamotulski
90	Mozów S <sup>R</sup>	E	0.19	0.19	-	-	0.09	zielonogórski
91	Namyślin <sup>R</sup>	R	24.72	24.72	-	-	-	myśliborski
92	Naratów <sup>G</sup>	E	77.74	77.74	-	76.61	13.00	górowski
93	Niechlów <sup>G</sup>	E	60.53	60.53	-	52.03	8.58	górowski
94	Niemierzyce <sup>G</sup>	Z	-	-	-	-	-	grodzki
95	Nowa Sól <sup>G</sup>	R	8.75 <sup>P</sup>	8.75 <sup>P</sup>	-	-	-	nowosolski
96	Nowy Tomyśl <sup>G</sup>	E	163.24	163.24	-	42.14	36.52	nowotomyski
97	Ołaczewo <sup>G</sup>	P	449.60	-	449.60	449.60	-	średzki
98	Ołobok <sup>R</sup>	E	3.75	-	3.75	-	0.26	świebodziński
99	Pakosław <sup>G</sup>	R	249.00	249.00	-	-	-	rawicki
100	Paproc <sup>G</sup>	E	2 045.87	1 994.73	51.14	688.61	249.61	grodzki, nowotomyski
101	Paproc W <sup>G, K</sup>	E	867.35 650.00 <sup>P</sup>	847.35 - <sup>P</sup>	20.00 650.00 <sup>P</sup>	637.39	138.67	nowotomyski
102	Pniewy <sup>G</sup>	B	5 427.96	-	5 427.96	5 407.77	-	szamotulski
103	Podrzewie <sup>G</sup>	E	285.23	-	285.23	-	9.42	szamotulski
104	Połęcko <sup>R</sup>	E	0.89	0.89	-	0.85	0.85	kościański
105	Przytór <sup>G</sup>	P	360.00	-	360.00	-	-	m.Świnoujście
106	Radlin <sup>G</sup>	E	2 486.33	2 486.33	-	31.67	0.09	jarociński, średzki
107	Radoszyn <sup>R</sup>	E	90.69	85.69	5.00	13.47	3.40	świebodziński
108	Radziądz <sup>G</sup>	E	106.11	106.11	-	3.85	6.11	trzebnicki
109	Radziądz W <sup>G</sup>	R	40.00	40.00	-	-	-	trzebnicki
110	Rawicz <sup>G</sup>	P	2 673.10	-	2 673.10	366.00	-	rawicki, trzebnicki
111	Rawicz <sup>K</sup>	P	230.00	-	230.00	-	-	rawicki, trzebnicki
112	Rekowo <sup>R</sup>	Z	-	-	-	-	-	kamiński
113	Retno <sup>R</sup>	E	0.92	0.92	-	-	0.06	kościański
114	Rogusko <sup>G</sup>	P	89.95	-	89.95	84.50	-	średzki
115	Rokietnica <sup>G</sup>	E	1 138.14	-	1 138.14	1 067.54	32.51	poznański, szamotulski
116	Roszkowo <sup>G</sup>	B	243.59	-	243.59	233.81	-	kościański
117	Roszków <sup>G</sup>	Z	-	-	-	-	-	jarociński
118	Różańsko <sup>G</sup>	E	2 176.58	-	2 176.58	689.54	15.95	myśliborski
119	Ruchocice <sup>G</sup>	E	236.30	236.30	-	96.67	2.34	grodzki
120	Sędziny <sup>G</sup>	P	80.00	-	80.00	-	-	szamotulski
121	Sieraków <sup>R</sup>	B	78.63	-	78.63	75.98	-	międzychodzki
122	Sierosław <sup>G</sup>	P	888.00	-	888.00	706.10	-	poznański
123	Sławoborze <sup>R</sup>	E	1.15	1.15	-	-	0.06	świdwiński
124	Sławoborze <sup>K</sup>	E	27.15	-	27.15	26.27	4.00	świdwiński
125	Solec <sup>G</sup>	P	76.00	-	76.00	-	-	śremski
126	Stanowice <sup>K</sup>	P	602.03	-	602.03	-	-	gorzowski
127	Stęszew <sup>G</sup>	Z	-	-	-	-	-	poznański
128	Stężycza <sup>K, R</sup>	Z	50.08	-	50.08	-	-	garwoliński, rycki
129	Strykowo <sup>G</sup>	Z	-	-	-	-	-	poznański
130	Szczepowice <sup>G</sup>	E	290.32	-	290.32	287.32	8.90	grodzki, kościański, poznański
131	Szewce E <sup>G</sup>	Z	53.21	-	53.21	-	-	poznański
132	Szewce W <sup>G</sup>	Z	-	-	-	-	-	nowotomyski, poznański
133	Szlichtyngowa <sup>G</sup>	E	93.59	93.59	-	71.47	20.17	wschowski

Lp.	Nazwa złoża	Stan zag. złoża	Zasoby			przemysłowe	Wydobycie	Powiat
			wydobywalne bilansowe pozabilansowe <sup>P</sup>					
			Razem	A+B	C			
134	Ślubów <sup>G</sup>	E	128.16	128.16	-	115.49	8.75	górowski
135	Środa Wielkopolska <sup>G</sup>	T	64.12	-	64.12	64.08	-	średzki
136	Tarchały <sup>G</sup>	E	1 319.75	1 319.75	-	152.25	27.10	ostrowski
137	Trzebusz <sup>G</sup>	E	556.10	-	556.10	500.68	8.39	gryficki
138	Tuchola <sup>G</sup>	E	256.57	-	256.57	217.75	0.02	tucholski
139	Turkowo <sup>G</sup>	E	213.77	-	213.77	210.21	15.85	nowotomyski
140	Ujazd <sup>G</sup>	Z	-	-	-	-	-	grodziski
141	Uników <sup>K</sup>	P	170.00	-	170.00	-	-	sieradzki, wierzuszowski
142	Wielichowo <sup>G</sup>	E	85.63	85.63	-	74.87	45.34	grodziski
143	Wielichowo W <sup>G</sup>	E	23.39	23.39	-	23.42	3.65	grodziski
144	Wierzchowice <sup>G</sup>	G	5 728.12	5 728.12	-	-	-	milicki
145	Wierzchowice E <sup>K</sup>	Z	14.68	-	14.68	-	-	milicki
146	Wierzchowice W <sup>G</sup>	Z	37.55	-	37.55	-	-	milicki
147	Wierzchowo <sup>G</sup>	Z	-	-	-	-	-	koszaliński, szczecinecki
148	Wierzowice <sup>G</sup>	E	376.17	-	376.17	3.84	1.51	górowski
149	Wiewierz E <sup>G</sup>	E	16.80	16.80	-	15.97	0.95	górowski
150	Wiewierz-W <sup>G</sup>	E	11.92	11.92	-	11.92	3.55	górowski
151	Wilcze w utworach czerwonego spągowca <sup>G</sup>	R	354.60	244.00	110.60	243.10	-	wolsztyński, zielonogórski
152	Wilcze w utworach dolomitu głównego <sup>G</sup>	P	133.87	-	133.87	112.00	-	wolsztyński, zielonogórski
153	Wilga <sup>G</sup>	Z	-	-	-	-	-	otwocki
154	Wilków <sup>G</sup>	E	555.54	555.54	-	169.18	50.15	głogowski, wschowski
155	Winna Góra <sup>G</sup>	E	35.14	-	35.14	7.25	7.37	średzki, wrzesiński
156	Wrzosowo <sup>G</sup>	P	600.00	-	600.00	-	-	kamieński
157	Wysocko <sup>G</sup>	E	1.57	-	1.57	1.01	0.54	ostrowski
158	Wysocko Małe E <sup>G</sup>	E	40.95	40.95	-	8.39	0.58	ostrowski
159	Wysoka Kamieńska <sup>R</sup>	E	0.77	0.77	-	-	0.21	goleniowski
160	Zakrzewo <sup>K</sup>	P	210.00	-	210.00	-	-	rawicki
161	Załęcze <sup>G</sup>	E	675.31	675.31	-	170.41	71.92	górowski, rawicki
162	Zaniemyśl <sup>G</sup>	Z	-	-	-	-	-	średzki, śremski
163	Zbąszyń <sup>G</sup>	T	2 158.95	2 158.95	-	2 012.60	-	nowotomyski, wolsztyński
164	Zielin <sup>R</sup>	Z	-	-	-	-	-	gryfiński
165	Żakowo <sup>K</sup>	R	2 150.00	1 680.00	470.00	-	-	leszczyński
166	Żarnowiec <sup>R</sup>	Z	-	-	-	-	-	pucki
167	Żarnowiec W <sup>R</sup>	Z	-	-	-	-	-	pucki
168	Żuchlów <sup>G</sup>	E	1 343.26	1 343.26	-	585.60	100.30	górowski
<b>Przedgórze złóż: 121</b>			<b>34 573.41</b>	<b>14 607.14</b>	<b>19 966.27</b>	<b>15 872.13</b>	<b>1 131.09</b>	
			<b>62.46<sup>P</sup></b>	<b>21.91<sup>P</sup></b>	<b>40.55<sup>P</sup></b>			
1	Batycze <sup>G</sup>	E	5.01	-	5.01	5.01	0.40	przemyski
2	Białoboki <sup>G</sup>	E	31.53	-	31.53	15.53	0.50	przeworski
3	Biszczka <sup>G</sup>	E	100.50	47.73	52.77	64.43	0.78	biłgorajski
4	Blizna-Ocieka <sup>G</sup>	E	190.73	-	190.73	177.31	11.82	mieleski, ropczycko-sędziszowski
5	Bratkowice <sup>G</sup>	E	36.25	-	36.25	36.25	15.07	rzeszowski
6	Brzezowiec w utworach miocenu <sup>G</sup>	Z	49.59	-	49.59	-	-	brzeski
7	Brzezówka <sup>R</sup>	E	14.38	14.38	-	2.38	0.19	ropczycko-sędziszowski

Lp.	Nazwa złoża	Stan zag. złoża	Zasoby				Wydobycie	Powiat
			wydobywalne bilansowe pozabilansowe <sup>P</sup>			przemysłowe		
			Razem	A+B	C			
8	Brzeźnica <sup>G</sup>	G	45.59	45.59	-	45.59	-	dębicki
9	Brzózka Królewska <sup>G</sup>	R	24.00	-	24.00	-	-	leżajski
10	Brzyska Wola <sup>G</sup>	E	44.79	-	44.79	36.99	4.21	leżajski
11	Buszkowiczki (Przemysł) <sup>G</sup>	M	-	-	-	-	-	przemyski
12	Bystrowice <sup>G</sup>	P	18.08	-	18.08	8.61	-	jarosławski
13	Chałupki Dębniańskie <sup>G</sup>	E	131.06	62.06	69.00	29.60	4.27	leżajski, przeworski
14	Chotyniec <sup>G</sup>	P	40.00	-	40.00	-	-	jarosławski
15	Cierpisz <sup>G</sup>	E	623.35	-	623.35	180.28	8.71	ropczycko-sędziszowski
16	Czarna Sędziszowska <sup>G</sup>	E	32.92	-	32.92	0.29	0.00 <sup>P)</sup>	ropczycko-sędziszowski
17	Dąbrowica Duża <sup>G</sup>	E	84.76	-	84.76	77.10	13.12	leżajski
18	Dąbrówka <sup>G</sup>	Z	-	-	-	-	-	bocheński
19	Dębowiec Śląski <sup>G</sup>	E	17.98	17.98	-	11.59	1.07	cieszyński
20	Dzików <sup>G</sup>	E	515.29	104.82	410.47	354.37	44.65	lubaczowski
21	Dzików Stary <sup>G</sup>	Z	-	-	-	-	-	lubaczowski
22	Gnojnica <sup>G</sup>	E	121.30	-	121.30	100.42	30.68	ropczycko-sędziszowski
23	Góra Ropczycka <sup>G</sup>	E	106.90	-	106.90	70.18	0.44	ropczycko-sędziszowski
24	Grabina-Nieznanowice <sup>G</sup>	E	310.29	161.09	149.20	13.61	1.59	bocheński, wielicki
25	Grabina-Nieznanowice Południe <sup>G</sup>	Z	10.00	-	10.00	-	-	bocheński, wielicki
26	Grądy Bocheńskie <sup>G</sup>	Z	-	-	-	-	-	bocheński, brzeski
27	Grobla <sup>R</sup>	E	52.28	52.28	-	0.77	0.10	bocheński
28	Grochowce <sup>G</sup>	E	27.46	-	27.46	26.46	0.50	przemyski
29	Grodzisko Dolne <sup>G</sup>	E	94.56	-	94.56	38.99	2.79	leżajski
30	Gubernia <sup>G</sup>	Z	-	-	-	-	-	przemyski
31	Husów <sup>G</sup>	G	372.88	372.88	-	-	-	łańcucki
32	Husów-Albigowa-Krasne <sup>G</sup>	E	1 057.76	185.05	872.71	249.72	27.41	łańcucki, m.Rzeszów, przeworski, rzeszowski
33	Jadowniki <sup>G</sup>	P	330.00	-	330.00	-	-	brzeski
34	Jarosław <sup>G</sup>	E	793.53	748.14	45.39	21.19	1.66	jarosławski
35	Jasionka <sup>G</sup>	E	857.09	-	857.09	374.12	16.80	rzeszowski
36	Jastrząbka Stara <sup>R</sup>	E	0.25	0.25	-	0.25	0.05	dębicki
37	Jastrzębiec <sup>G</sup>	B	781.76	-	781.76	617.03	8.43	biłgorajski, leżajski
38	Jaśniny Północ <sup>G</sup>	E	144.96	44.76	100.20	54.22	2.79	tarnowski
39	Jata <sup>G</sup>	T	13.06	-	13.06	7.25	-	niżański
40	Jeżowe NW <sup>G</sup>	Z	-	-	-	-	-	niżański
41	Jodłówka <sup>G</sup>	E	942.81	842.73	100.08	28.59	2.00	jarosławski
42	Kaczyce I <sup>G</sup>	P	31.50	-	31.50	-	-	cieszyński
43	Kańczuga <sup>G</sup>	E	98.91	93.43	5.48	78.11	4.38	przeworski
44	Kąty Rakszawskie <sup>G</sup>	Z	-	-	-	-	-	łańcucki, rzeszowski
45	Kielanówka-Rzeszów <sup>G</sup>	E	2 252.58	919.58	1 333.00	178.67	33.09	m.Rzeszów, rzeszowski
46	Korzeniów <sup>G</sup>	Z	6.57 <sup>P</sup>	-	6.57 <sup>P</sup>	-	-	dębicki, mielecki
47	Korzeniów <sup>R</sup>	Z	-	-	-	-	-	dębicki, mielecki
48	Korzeniówek <sup>G</sup>	E	68.19	-	68.19	56.40	3.34	dębicki
49	Kowale <sup>G</sup>	E	88.77	-	88.77	22.00	1.59	bielski
50	Kramarzówka <sup>K</sup>	E	1 604.52	-	1 604.52	37.11	6.91	jarosławski, przemyski

Lp.	Nazwa złoża	Stan zag. złoża	Zasoby				Wydobycie	Powiat
			wytwarzalne bilansowe pozabilansowe <sup>P</sup>			przemysłowe		
			Razem	A+B	C			
51	Królewska Góra <sup>G</sup>	E	130.90	-	130.90	93.18	0.04	rzeszowski
52	Księżpol <sup>G</sup>	E	191.76	-	191.76	10.19	2.89	biłgorajski
53	Kulno <sup>G</sup>	E	213.43	-	213.43	213.43	6.57	leżajski
54	Kupno <sup>G</sup>	E	99.55	-	99.55	42.36	2.18	kolbuszowski, rzeszowski
55	Kuryłówka <sup>G</sup>	E	225.15	154.33	70.82	96.01	13.21	leżajski
56	Lipnica-Dzikowiec <sup>G</sup>	R	154.00	101.00	53.00	-	-	kolbuszowski
57	Lubaczów <sup>G</sup>	E	358.77	172.62	186.15	175.27	29.02	lubaczowski
58	Lubliniec - Cieszanów <sup>G</sup>	E	142.43	-	142.43	39.52	7.90	biłgorajski, lubaczowski
59	Łapanów <sup>G</sup>	Z	-	-	-	-	-	bocheński
60	Łapczyca <sup>G</sup>	E	0.91 <sup>P</sup>	0.91 <sup>P</sup>	-	-	0.11	bocheński
61	Łazy <sup>G</sup>	Z	13.40	-	13.40	-	-	brzeski
62	Łąka <sup>G, K</sup>	E	186.23	174.13	12.10	26.01	2.36	bocheński
63	Łękawica <sup>G</sup>	E	26.86	-	26.86	4.11	1.14	tarnowski
64	Łętowice-Bogumiłowice <sup>G</sup>	E	107.54	16.37	91.17	5.61	0.28	brzeski, tarnowski
65	Łukowa <sup>G</sup>	E	196.07	-	196.07	154.13	3.85	biłgorajski
66	Markowice <sup>G</sup>	E	46.34	10.16	36.18	41.17	7.29	biłgorajski
67	Mielniki - Nowe Siolo <sup>G</sup>	E	271.63	-	271.63	270.83	1.93	lubaczowski
68	Mirocin <sup>G</sup>	E	1 550.23	1 426.60	123.63	784.41	97.06	jarosławski, przeworski
69	Mołodycz <sup>G</sup>	Z	19.00 <sup>P</sup>	-	19.00 <sup>P</sup>	-	-	jarosławski
70	Morawsko <sup>G</sup>	E	179.56	-	179.56	25.37	2.97	jarosławski
71	Niwiska <sup>G</sup>	Z	21.00 <sup>P</sup>	21.00 <sup>P</sup>	-	-	-	kolbuszowski, mielecki
72	Nosówka <sup>G</sup>	E	353.21	166.47	186.74	61.53	0.13	ropczycko-sędziszowski, rzeszowski
73	Nosówka <sup>R</sup>	E	2.19	2.19	-	2.12	0.24	rzeszowski
74	Nowosielec <sup>G</sup>	E	75.62	-	75.62	27.41	0.03	niżański
75	Olchowiec <sup>G</sup>	E	12.10	-	12.10	9.44	1.40	biłgorajski
76	Palikówka <sup>G</sup>	E	579.09	71.27	507.82	179.84	6.48	łańcucki, rzeszowski
77	Piłzno-Południe <sup>G</sup>	E	599.52	217.02	382.50	151.49	9.15	dębicki
78	Podole <sup>G</sup>	Z	-	-	-	-	-	dębicki, mielecki
79	Pogórska Wola <sup>G</sup>	Z	14.98 <sup>P</sup>	-	14.98 <sup>P</sup>	-	-	tarnowski
80	Pogórz <sup>G</sup>	E	10.79	10.79	-	10.71	0.14	bielski, cieszyński
81	Pogwizdów <sup>G</sup>	E	60.49	-	60.49	10.49	1.88	łańcucki
82	Potok Górny <sup>G</sup>	E	20.31	-	20.31	17.61	2.18	biłgorajski
83	Pruchnik-Pantalowice <sup>G</sup>	E	1 069.28	16.95	1 052.33	92.11	14.32	jarosławski, przeworski
84	Przemysł <sup>G</sup>	E	8 333.71	5 743.83	2 589.88	6 981.48	376.37	jarosławski, m.Przemysł, przemyski
85	Przeworsk <sup>G</sup>	E	529.12	40.26	488.86	333.74	45.80	przeworski
86	Raciborsko <sup>G</sup>	E	429.33	-	429.33	1.83	0.19	wielicki
87	Rajsko <sup>G</sup>	E	117.16	117.16	-	11.37	0.06	brzeski
88	Rączyna <sup>G</sup>	Z	-	-	-	-	-	jarosławski, przeworski
89	Rogoźnica <sup>G</sup>	E	141.17	-	141.17	129.17	7.94	rzeszowski
90	Rokietnica <sup>G</sup>	P	120.00	-	120.00	-	-	jarosławski, przemyski
91	Rudka <sup>G</sup>	E	145.23	-	145.23	39.27	6.18	leżajski, przeworski
92	Rudołowice <sup>G</sup>	P	400.00	-	400.00	-	-	przeworski

Lp.	Nazwa złoża	Stan zag. złoża	Zasoby				Wydobywanie	Powiat
			wydobywalne bilansowe pozabilansowe <sup>p</sup>			przemysłowe		
			Razem	A+B	C			
93	Rylowa <sup>K</sup>	E	227.74	227.74	-	162.27	10.14	brzeski
94	Rysie <sup>G</sup>	Z	-	-	-	-	-	bocheński
95	Ryszkowa Wola <sup>G</sup>	B	51.39	-	51.39	51.39	0.61	jarosławski
96	Sarżyna <sup>G</sup>	T	46.46	20.01	26.45	10.67	-	leżajski, niżański
97	Smolarzyny <sup>G</sup>	E	66.71	32.32	34.39	13.66	2.35	łańcucki
98	Sokołów <sup>G</sup>	P	26.00	-	26.00	-	-	kolbuszowski, rzeszowski
99	Stobierna <sup>G</sup>	E	153.68	-	153.68	3.38	1.18	rzeszowski
100	Swarzów <sup>G</sup>	G	28.80	28.80	-	28.80	-	dąbrowski
101	Szczepanów <sup>G</sup>	E	160.36	160.36	-	3.21	2.26	brzeski
102	Tarnogród-Wola Różaniecka <sup>G</sup>	E	172.24	-	172.24	78.70	14.17	biłgorajski, przeworski
103	Tarnów w utworach jurajskich <sup>G</sup>	E	213.67	213.67	-	41.37	4.12	m.Tarnów, tarnowski
104	Tarnów w utworach miocenu <sup>K</sup>	E	281.40	277.06	4.34	208.25	9.65	m.Tarnów, tarnowski
105	Terliczka <sup>G</sup>	E	458.02	-	458.02	70.84	2.97	rzeszowski
106	Tryńcza <sup>G</sup>	P	20.00	-	20.00	-	-	przeworski
107	Trzebownisko <sup>G</sup>	Z	334.83	-	334.83	148.99	-	rzeszowski
108	Uszkowce <sup>G</sup>	Z	-	-	-	-	-	lubaczowski
109	Wielgoszówka <sup>G</sup>	B	15.39	-	15.39	15.39	0.00 <sup>7)</sup>	brzeski
110	Wierchosławice <sup>K, R</sup>	E	33.57	-	33.57	0.66	0.20	tarnowski
111	Wola Obszańska <sup>G</sup>	E	135.24	75.94	59.30	64.82	7.60	biłgorajski, lubaczowski
112	Wola Rokietnicka <sup>G</sup>	E	98.59	-	98.59	63.24	4.87	jarosławski, przemyski
113	Wola Zarczycka <sup>G</sup>	P	16.00	-	16.00	-	-	leżajski, rzeszowski
114	Wygoda <sup>G</sup>	E	9.30	4.65	4.65	2.17	0.35	dębicki
115	Zabiała <sup>G</sup>	P	284.00	-	284.00	211.00	-	lubaczowski
116	Zagorzycze <sup>G</sup>	E	280.41	51.82	228.59	37.81	7.71	ropczycko-sędziszowski
117	Zalesie <sup>G</sup>	E	1 551.09	1 223.06	328.03	1 274.20	138.14	m.Rzeszów
118	Załęże <sup>G</sup>	E	115.62	-	115.62	98.01	0.26	m.Rzeszów, rzeszowski
119	Zapałów <sup>G</sup>	B	19.60	-	19.60	19.60	0.40	jarosławski, lubaczowski
120	Żołyńia-Leżajsk <sup>G</sup>	E	417.24	137.81	279.43	202.07	23.48	leżajski, przeworski
121	Żukowice <sup>G</sup>	Z	96.72	-	96.72	-	-	dębicki, tarnowski

\* wydobywanie poniżej 0.00 mln m<sup>3</sup>

## 5. HEL

Hel jest gazem występującym w licznych złożach gazu ziemnego zlokalizowanych na Niziu Polskim, w których jego objętościowa zawartość w gazie oscyluje w przedziale od 0.02% do 0.45%. Zasoby wydobywalne helu zostały udokumentowane dla osiemnastu złóż, charakteryzujących się średnią koncentracją tego gazu w zakresie od 0.22% do 0.42%.

Wyjątek pod względem lokalizacji i wieku skał zbiornikowych stanowi złożo Trzebusz, usytuowane w północno-zachodniej części segmentu pomorskiego, gdzie gaz zakumulowany jest w piaskowcowych utworach karbonu. Pozostałe złoża z udokumentowanymi zasobami helu zlokalizowane są w południowej części monokliny przedsudeckiej, w rejonie Zielona Góra – Rawicz – Odolanów. W tych przypadkach horyzontami gazonośnymi są utwory czerwonego spągowca, wapienia cechsztyńskiego oraz dolomitu głównego.

Łączne zasoby perspektywiczne helu, zgodnie z danymi zawartymi w publikacji *Bilans perspektywicznych zasobów kopalin Polski*, szacowane są na około 34.68 mln m<sup>3</sup>. Zasoby te związane są z 30 złożami gazu ziemnego, dla których dotychczas nie udokumentowano zasobów helu\*). Złoża te usytuowane są na Niziu Polskim, w obrębie platformy paleozoicznej na obszarze monokliny przedsudeckiej, a ich horyzontami gazonośnymi są utwory czerwonego spągowca, wapienia cechsztyńskiego oraz dolomitu głównego. W przedmiotowych złożach gaz ziemny, wraz z helem, występuje w postaci wolnej.

Stopień zagospodarowania zasobów helu przedstawiono w tabeli 5.1.

Tabela 5.1

Stan zagospodarowania zasobów wydobywalnych helu - mln m<sup>3</sup>

Wyszczególnienie	Ilość złóż	Zasoby wydobywalne			Zasoby przemysłowe
		bilansowe			
		Razem	A+B	C	
<b>ZASOBY OGÓLEM</b>	<b>18</b>	<b>22.23</b>	<b>20.20</b>	<b>2.03</b>	<b>7.03</b>
w tym:					
złoża zagospodarowane	11	19.45	18.06	1.39	6.37
złoża niezagospodarowane	5	2.70	2.06	0.64	0.61
złoża, których eksploatacji zaniechano	2	0.08	0.08	-	0.05

W 2025 r. stan wydobywalnych zasobów helu wynosił 22.23 mln m<sup>3</sup> i zmniejszył się o 0.48 mln m<sup>3</sup> w porównaniu do ubiegłego roku. Ujemny bilans zasobów, spowodowany głównie wydobywaniem, został nieznacznie zminimalizowany za sprawą aktualizacji zasobów złoża Niechłów (przyrost zasobów wydobywalnych o 0.12 mln m<sup>3</sup>).

W roku 2025 wolumen odzysku helu z jedenastu eksploatowanych złóż (posiadających udokumentowane zasoby) wyniósł 0.60 mln m<sup>3</sup>. Należy zaznaczyć, iż wartość ta nie obejmuje potencjalnego odzysku helu ze złóż, w których jego zawartość nie została formalnie

\* I. Ługiewicz-Molas i inni, 2020 – „Hel (*helium*)” w „Bilans perspektywicznych zasobów kopalin Polski wg stanu na 31.12.2018 r.” pod red. K. Szamałka, M. Szuflickiego, W. Mizerskiego. PIG-PIB Warszawa

udokumentowana. W 2025 roku Oddział PGNiG w Odolanowie wyprodukował 2.72 mln m<sup>3</sup> oczyszczonego helu, pozyskanego z gazu ziemnego wydobywanego w Polsce.

W aktualnym „Bilansie...” wprowadzono korekty w nazewnictwie niektórych złóż w celu dostosowania ich nazw do zapisów, zawartych w dokumentacjach geologicznych oraz decyzjach zatwierdzających te dokumentacje. Zmiany te mają charakter wyłącznie formalny i nie wpływają na parametry geologiczne, wielkość zasobów ani stan zagospodarowania złóż.

Stopień rozpoznania zasobów i stan zagospodarowania, a także wielkość wydobycia z poszczególnych złóż zestawiono w tabeli 5.2.

Tabela 5.2

Wykaz złóż helu - mln m<sup>3</sup>

Lp.	Nazwa złoża	Stan zag. złoża	Zasoby			przemysłowe	Wydobycie	Powiat
			wydobywalne bilansowe					
			Razem	A+B	C			
<b>Niż złóż: 18</b>			<b>22.23</b>	<b>20.20</b>	<b>2.03</b>	<b>7.03</b>	<b>0.60</b>	
1	Bogdaj-Uciechów	E	9.80	9.80	-	3.10	0.20	milicki, ostrowski
2	Brzostowo	Z	-	-	-	-	-	milicki, oleśnicki
3	Czeszów	E	0.87	0.87	-	0.28	0.01	milicki, oleśnicki, trzebnicki
4	Dębina	R	0.29	0.29	-	-	-	głogowski, wschowski
5	Góra	E	0.18	0.18	-	0.17	0.06	głogowski
6	Grabówka E	Z	0.08	0.08	-	0.05	-	milicki
7	Grochowice	E	1.80	1.80	-	0.43	0.09	głogowski, nowosolski
8	Kandlewo	R	0.47	0.11	0.36	-	-	głogowski, wschowski
9	Kulów	R	0.05	0.05	-	-	-	głogowski
10	Naratów	E	0.12	0.12	-	0.12	0.02	głogowski
11	Niechlów	E	0.11	0.11	-	0.10	0.02	głogowski
12	Pakośław	R	1.00	1.00	-	-	-	rawicki
13	Ślubów	E	0.21	0.21	-	0.20	0.02	głogowski
14	Tarchały	E	3.91	3.91	-	0.40	0.07	ostrowski
15	Trzebusz	E	1.39	-	1.39	1.25	0.02	gryficki
16	Wilcze w utworach czerwonego spągowca	R	0.89	0.61	0.28	0.61	-	wolsztyński, zielonogórski
17	Wilków	E	0.95	0.95	-	0.30	0.09	głogowski, wschowski
18	Wysocko Małe E	E	0.11	0.11	-	0.02	0.00 <sup>*)</sup>	ostrowski

\*) w 2025 r. ze złoża Wysocko Małe E wydobyto 1.584 tys. m<sup>3</sup> helu

## 6. METAN POKŁADÓW WĘGLA

Złoża metanu pokładów węgla (MPW) udokumentowane zostały jedynie w Górnośląskim Zagłębiu Węglowym. Rozpoznanie warunków metanowych Dolnośląskiego Zagłębia Węglowego oraz Lubelskiego Zagłębia Węglowego jest bardzo słabe, stwierdzone koncentracje metanu są znacznie mniejsze, stąd trudno jest obecnie ocenić ich znaczenie gospodarcze.

Wykorzystanie metanu pokładów węgla podyktowane jest z jednej strony względami bezpieczeństwa prowadzenia robót górniczych, a z drugiej strony, traktowane jest jako pozyskiwanie gazu z niekonwencjonalnych źródeł, ze względu na formę jego występowania, która wymaga zastosowania specjalnych desorpcyjnych technologii odzysku.

Udokumentowane zasoby bilansowe wydobywalne MPW w Polsce w 2025 r. wyniosły 105 062.82 mln m<sup>3</sup>. Zasoby bilansowe zmniejszyły się o 384.06 mln m<sup>3</sup> w porównaniu z rokiem 2024 (czyli o 0.36%). Spadek ten był wypadkową ubytków i przyrostów w poszczególnych złożach. Największe ubytki były związane z: emisją metanu systemami wentylacyjnymi kopalń (-382.94 mln m<sup>3</sup>) i odmetanowaniem (-241.98 mln m<sup>3</sup>). Pozostała różnica wynika z przyrostów i ubytków powstałych w ramach bieżącej ewidencji złóż. W 2025 r. nie udokumentowano, ani nie skreślono z bilansu zasobów żadnego złoża metanu pokładów węgla. Zatwierdzony został dodatek nr 4 do dokumentacji geologicznej złoża Zabrze-Bielszowice, opracowany w związku z aktualizacją stanu zasobów, wynikającą z wydobycia, dokładniejszego rozpoznania złoża oraz udokumentowania nowego pokładu – zasoby metanu zmniejszyły się z tego powodu jedynie o 1.37 mln m<sup>3</sup>.

Zdecydowaną większość zasobów bilansowych metanu stanowią zasoby rozpoznane w kategorii C (91.46%), które wynoszą 96 089.71 mln m<sup>3</sup>. Zasoby w kategorii rozpoznania A i B – 8 973.11 mln m<sup>3</sup> – to jedynie 8.54% zasobów bilansowych metanu w Polsce. Zasoby pozabilansowe metanu udokumentowano w 8 złożach i wynoszą one 9 406.96 mln m<sup>3</sup>, z czego 9 311.86 mln m<sup>3</sup> to zasoby w kategorii C (98.99% wszystkich zasobów pozabilansowych metanu), a tylko 95.10 mln m<sup>3</sup> - zasoby w kategorii A i B (1.01%).

Wydobycie metanu w 2025 r. wyniosło 241.98 mln m<sup>3</sup>. Jest to wielkość oznaczająca odmetanowanie, czyli ilość metanu ujmowanego przez stacje odmetanowania poszczególnych kopalń węgla kamiennego oraz metan eksploatowany samodzielnie, na zasadzie samowypływu gazu z otworów wiertniczych, sięgających do zrobów zlikwidowanych kopalń węgla kamiennego. W przypadku kilku złóż (ze względu na możliwości techniczne kopalń) wielkość emisji obejmuje także metan pochodzący ze strefy niskometanowej - części złoża węgla kamiennego, w której stwierdzona została obecność metanu, jednak ze względu na jego niską zawartość nie udokumentowano zasobów tej kopaliny. W porównaniu z rokiem 2024, wydobycie metanu zmniejszyło się o 59.40 mln m<sup>3</sup> (19.71%). Ilość metanu wyemitowanego wraz z powietrzem kopalnianym systemem wentylacji podana została w tabeli 6.1 jako "emisja z wentylacją" (w złożach udokumentowanych) i wyniosła 382.94 mln m<sup>3</sup>. Wielkość ta spada o 49.77 mln m<sup>3</sup> (11.50%) w porównaniu z rokiem poprzednim.

Zasoby przemysłowe, określone dla 30 złóż, wynoszą 10 748.63 mln m<sup>3</sup> i są większe w porównaniu z rokiem poprzednim o 86.15 mln m<sup>3</sup> (czyli o 0.81%). Wzrost zasobów przemysłowych był wypadkową przede wszystkim: - zmian w ramach ewidencji zasobów złóż:

Szczygłowice (+165.72 mln m<sup>3</sup>), Brzeszcze (+71.10 mln m<sup>3</sup>) i Rydułtowy 1 (+16.23 mln m<sup>3</sup>); - wydobycia metanu (-241.98 mln m<sup>3</sup>); - uwzględnienia w krajowym bilansie zasobów dodatków do projektów zagospodarowania złóż: Borynia (+22.29 mln m<sup>3</sup>) oraz Jankowice (-9.33 mln m<sup>3</sup>).

W *Bilansie perspektywicznych zasobów kopalin Polski* oszacowano zasoby metanu z pokładów węgla, przy zastosowaniu obecnie obowiązujących kryteriów wyznaczania złóż metanu z pokładów węgla jako kopaliny głównej i jako kopaliny towarzyszącej. Wyróżniono: - zasoby prognostyczne metanu jako kopaliny towarzyszącej, do których zaliczono zasoby metanu udokumentowane w złożach węgla w kategorii D, które nie są wykazywane w rejestrze zasobów; - zasoby perspektywiczne metanu jako kopaliny głównej, do których zaliczono pozostałe zasoby do tej pory niedokumentowane, bez wyznaczania zasobów prognostycznych ze względu na stosunkowo dużą niepewność szacowania wielkości zasobów. Zasoby obu kategorii wyznaczono dla pokładów węgla o miąższości od 0.6 m, w granicach strefy złożowej o metanonośności pokładów węgla  $\geq 4.5$  m<sup>3</sup>/Mg csw, do głębokości dokumentowania złoża węgla w przypadku kopaliny towarzyszącej lub do 1 500 m w przypadku kopaliny głównej. Zasoby perspektywiczne metanu jako kopaliny głównej oszacowano poniżej złóż z metanem jako kopalina towarzysząca, w złożach bez udokumentowanego metanu jako kopaliny towarzyszącej lub na obszarach niedokumentowanych. Łącznie zasoby prognostyczne metanu w Polsce wg stanu na 31.12.2018 r. wyniosły 1.69 mld m<sup>3</sup> (tylko w GZW), a zasoby perspektywiczne 111.27 mld m<sup>3</sup> – w tym 1.75 mld m<sup>3</sup> w DZW, 94.33 mld m<sup>3</sup> w GZW oraz 15.19 mld m<sup>3</sup> w LZW\*).

Stopień rozpoznania zasobów, stan zagospodarowania, a także wielkość wydobycia zestawiono w tabeli 6.1.

Tabela 6.1

Wykaz złóż metanu pokładów węgla (MPW) - mln m<sup>3</sup>

Lp.	Nazwa złoża	Stan zag. złoża	Zasoby wydobywalne bilansowe / pozabilansowe <sup>p</sup>			Zasoby przemysłowe	Emisja z wentylacją	Wydobycie (odmetanowanie)
			Razem	A+B	C			
<b>ZŁOŻA UDOKUMENTOWANE</b>			<b>105 062.82</b>	<b>8 973.11</b>	<b>96 089.71</b>	<b>10 748.63</b>	<b>382.94</b>	<b>241.98</b>
<b>złóż: 65; OGÓLEM</b>			<b>9 406.96<sup>p</sup></b>	<b>95.10<sup>p</sup></b>	<b>9 311.86<sup>p</sup></b>			
<b>w tym:</b>								
<b>w obszarach eksploatowanych złóż węgla kamiennego:</b>								
<b>złóż: 28</b>			<b>58 978.77</b>	<b>6 562.72</b>	<b>52 416.05</b>	<b>9 774.13</b>	<b>382.94</b>	<b>231.35</b>
			<b>412.12<sup>p</sup></b>		<b>412.12<sup>p</sup></b>			
1	Borynia	E	1 798.45	99.55	1 698.90	81.09	15.99	12.57
2	Brzeszcze	E	3 013.20	1 513.10	1 500.10	1 195.40	39.90	36.10
3	Budryk	E	3 678.88	354.60	3 324.28	738.19	33.01	22.71
4	Bzie-Dębina 2 - Zachód	E	675.27	-	675.27	104.05	3.06	0.71
5	Chudów-Paniowy I	T	537.08	-	537.08	142.65	-	-
6	Chwałowice I	E	975.01	35.54	939.47	138.37	14.33	9.20
7	Halemba	E	326.41	326.41	-	48.22	3.53	-
8	Halemba II	E	1 247.47	-	1 247.47	166.04	11.67	6.61
9	Jankowice	E	743.02	137.57	605.45	121.86	16.99	5.87
10	Jas-Mos I	Z	111.80	33.23	78.57	-	1.84	-
11	Knurów	E	1 234.89	156.22	1 078.67	373.23	25.68	3.13
12	Łaziska	P	776.00	-	776.00	-	-	-

\* J. Hadro, J. Jureczka, 2020 – „Metan z pokładów węgla (*coalbed methane*)” w „Bilans perspektywicznych zasobów kopalin Polski wg stanu na 31.12.2018 r.” pod red. K. Szamałka, M. Szufflickiego, W. Mizerskiego. PIG-PIB Warszawa

Lp.	Nazwa złoża	Stan zag. złoża	Zasoby wydobywalne bilansowe / pozabilansowe <sup>P</sup>			Zasoby przemysłowe	Emisja z wentylacją	Wydobycie (odmetanowanie)
			Razem	A+B	C			
13	Marcel 1	E	211.22	115.69	95.53	56.35	0.82	1.41
14	Murcki	E	9 955.16	-	9 955.16	188.15	0.52	1.31
15	Pawłowice 1	E	2 093.19	-	2 093.19	557.46	3.00	0.08
16	Pniówek	E	3 919.11	848.69	3 070.42	338.67	49.57	35.82
17	Pokój	P	45.23 <sup>P</sup>	-	45.23 <sup>P</sup>	-	-	-
18	Rydułtowy 1	E	508.83	115.17	393.66	169.44	5.86	2.67
19	Silesia	E	872.89	18.91	853.98	382.85	10.75	10.01
20	Sośnica	E	2 649.69	471.92	2 177.77	905.22	17.65	20.47
21	Staszic	E	713.84	600.29	113.55	252.82	26.75	8.37
22	Szczygłowie	E	5 484.68	510.04	4 974.64	756.73	22.16	19.78
23	Śmiłowice	T	2 194.93	-	2 194.93	120.51	-	-
24	Wesoła	E	6 247.35	446.69	5 800.66	466.81	27.70	17.21
25	Wieczorek	T	64.76 366.89 <sup>P</sup>	-	64.76 366.89 <sup>P</sup>	-	-	-
26	Zabrze-Bielszowice	E	1 474.13	280.42	1 193.71	324.31	15.06	0.10
27	Ziemowit	P	5 369.73	-	5 369.73	1 879.40	-	-
28	Zofiówka	E	2 101.78	498.68	1 603.10	266.31	37.10	17.22
<b>w tym: poza obszarami eksploatacji złóż węgla kamiennego: złóż: 25</b>			<b>26 445.44</b>	<b>1 896.81</b>	<b>24 548.63</b>	<b>820.70</b>	-	-
1	Anna	R	41.92	6.03	35.89	-	-	-
2	Anna 1	Z	-	-	-	-	-	-
3	Barbara-Chorzów 2	P	25.33	-	25.33	-	-	-
4	Brzezinka - 2	P	453.96	-	453.96	-	-	-
5	Brzezinka 3	P	134.05	-	134.05	-	-	-
6	Bzie-Dębina	P	5 371.30	-	5 371.30	-	-	-
7	Bzie-Dębina 1	R	398.38	-	398.38	-	-	-
8	Bzie-Dębina 1 - Zachód	R	1 002.36	-	1 002.36	104.79	-	-
9	Bzie-Dębina 2	P	645.72	-	645.72	-	-	-
10	Dankowice 1	R	306.65	-	306.65	-	-	-
11	Dębieńsko 1	R	5 464.19	-	5 464.19	-	-	-
12	Jas-Mos 2	R	39.02	2.11	36.91	-	-	-
13	Krupiński	Z	2 811.40	1 884.10	927.30	715.91	-	-
14	Lędziny	R	79.52	-	79.52	-	-	-
15	Makoszowy	P	446.13	-	446.13	-	-	-
16	Mikolów	R	221.37	-	221.37	-	-	-
17	Morcinek	Z	286.29	-	286.29	-	-	-
18	Morcinek 1	R	237.97	-	237.97	-	-	-
19	Moszczenica	Z	4.57	4.57	-	-	-	-
20	Studzienice 1	P	1 765.53	-	1 765.53	-	-	-
21	Śląsk-Pole Panewnickie	P	231.10	-	231.10	-	-	-
22	Warszowice-Pawłowice Płn.	P	3 820.64	-	3 820.64	-	-	-
23	Żory	P	1 319.54	-	1 319.54	-	-	-
24	Żory-Suszec 1	P	35.53	-	35.53	-	-	-
25	Żory-Warszowice	P	1 302.97	-	1 302.97	-	-	-
<b>w tym: złoża metanu jako kopaliny głównej w złożu: złóż: 12</b>			<b>19 638.61 8 994.84<sup>P</sup></b>	<b>513.58 95.10<sup>P</sup></b>	<b>19 125.03 8 899.74<sup>P</sup></b>	<b>153.80</b>	-	<b>10.63</b>
1	Anna	P	139.16	-	139.16	-	-	-
2	Halemba II	R	1 216.00	-	1 216.00	-	-	-
3	Jankowice-Wschód	E	11.75 8.65 <sup>P</sup>	-	11.75 8.65 <sup>P</sup>	11.73	-	0.76
4	Kaczyce I	Z	34.01	-	34.01	-	-	-

Lp.	Nazwa złoża	Stan zag. złoża	Zasoby wydobywalne bilansowe / pozabilansowe <sup>p</sup>			Zasoby przemysłowe	Emisja z wentylacją	Wydobycie (odmetanowanie)
			Razem	A+B	C			
5	Lędziny	R	5 856.71 1 192.80 <sup>p</sup>	-	5 856.71 1 192.80 <sup>p</sup>	-	-	-
6	Mszana	P	57.40	-	57.40	52.96	-	-
7	Murcki (głębokie)	P	6 568.50 6 306.50 <sup>p</sup>	-	6 568.50 6 306.50 <sup>p</sup>	-	-	-
8	Paniowy-Mikołów-Panewniki	P	1 394.40 1 012.30 <sup>p</sup>	-	1 394.40 1 012.30 <sup>p</sup>	-	-	-
9	Silesia Głęboka	Z	2 791.15 467.73 <sup>p</sup>	513.58 95.10 <sup>p</sup>	2 277.57 372.63 <sup>p</sup>	-	-	-
10	Wilchwy	E	43.61 6.86 <sup>p</sup>	-	43.61 6.86 <sup>p</sup>	34.68	-	6.32
11	Zebrzydowice	P	1 424.75	-	1 424.75	-	-	-
12	Żory I	E	101.17	-	101.17	54.43	-	3.55

## 7. ROPA NAFTOWA

W 2025 roku na terenie Polski udokumentowanych było 89 złóż ropy naftowej, rozmieszczonych w różnych regionach kraju: w Karpatach znajdowało się 29 złóż, natomiast na ich przedgórzu (w tzw. zapadlisku przedkarpackim), udokumentowano 13 złóż. Największa liczba złóż występowała na Niżu Polskim, gdzie udokumentowanych było 45 złóż, natomiast w wyłącznej strefie ekonomicznej Rzeczypospolitej Polskiej na obszarze Morza Bałtyckiego (offshore) udokumentowane były 2 złoża. Obszar Karpat oraz ich przedgórza ma długą historię eksploatacji węglowodorów i jest uznawany za rejon, w którym powstał jeden z najstarszych na świecie ośrodków górnictwa ropy naftowej. Jednak współczesne analizy wskazują, iż zasoby tych złóż są w fazie zaawansowanego wyczerpywania. W ujęciu gospodarczym kluczowe znaczenie dla krajowego sektora wydobywczego mają złoża ropy naftowej zlokalizowane na Niżu Polskim. W 2025 roku ich zasoby wydobywalne (bilansowe i pozabilansowe) stanowiły 67.4% ogólnokrajowych zasobów ropy naftowej, podczas gdy zasoby znajdujące się w wyłącznej strefie ekonomicznej RP odpowiadały za 25.3% krajowych zasobów surowca. Złoża występujące na przedgórzu Karpat oraz w samych Karpatach mają marginalne znaczenie gospodarcze, stanowiąc odpowiednio 4.1% i 3.2% całkowitych zasobów krajowych.

Na Niżu Polskim udokumentowane złoża ropy naftowej występują przede wszystkim w formacjach permu, a w mniejszym stopniu – karbonu, kambru i dewonu. Ropy te charakteryzują się zawartością parafiny w przedziale 4.3–7.4%, zawartością siarki na poziomie nieco powyżej 1% oraz gęstością mieszczącą się w zakresie 0.857–0.870 g/cm<sup>3</sup>. Większość tych złóż ma budowę masywową z pasywną wodą podścielającą oraz gazowo-ekspansywne warunki ich eksploatacji. Największym z nich jest złożo Barnówko-Mostno-Buszewo (BMB), zlokalizowane w pobliżu Gorzowa Wielkopolskiego, którego pierwotne zasoby dwukrotnie przewyższały całość ówczesnie udokumentowanych krajowych zasobów ropy naftowej. Inne znaczące złoża na Niżu to Lubiatów, Grotów i Cychry.

Złoża ropy naftowej występujące w Karpatach zlokalizowane są w kilku jednostkach tektonicznych, jednak ich większość koncentruje się w obrębie jednostki śląskiej. Dominują tu złoża strukturalne, rzadziej strukturalno-litologiczne, przede wszystkim typu warstwowego z wodą okalającą. Zasoby tych złóż są niewielkie, uzależnione od wielkości i charakteru struktur geologicznych. Długotrwała eksploatacja doprowadziła do znacznego wyczerpania zasobów w tym regionie. W początkowych etapach eksploatacji głównym mechanizmem wydobywania jest ekspansja gazu rozpuszczonego w ropie, natomiast w późniejszych fazach decydującą rolę odgrywa siła grawitacji. Karpackie złoża ropy naftowej są głównie złożami ropno-gazowymi. Gęstość ropy naftowej w tym regionie mieści się w przedziale 0.750-0.943 g/cm<sup>3</sup>, przy czym są to głównie ropy bezsiarkowe, z zawartością parafiny wynoszącą od 3.5% do 7.0%.

W zapadlisku przedkarpackim złoża ropy naftowej występują głównie w mezozoicznych utworach osadowych typu platformowego (węglanowe utwory jury, piaskowce kredy) oraz w utworach miocenu autochtonicznego. Większość z nich to złoża warstwowe, ekranowane stratygraficznie, litologicznie lub tektonicznie. Ropy z tego regionu klasyfikowane są jako ropy lekkie i średnie, o gęstości w przedziale 0.811–0.846 g/cm<sup>3</sup>, zawartości parafiny od 2.32% do 9.37% i zawartości siarki średnio od 0.45% do 0.85%.

W omawianych regionach występują również złoża kondensatu ropnego. Na Niżu Polskim kondensat jest obecny przede wszystkim w złożach Cychry i Krobielewko,

a w mniejszych ilościach także m.in. w złożach Jastrzębsko, Antonin 1. Na Przedgórzu Karpat kondensat występuje w złożu Łąka, natomiast w Karpatach w niewielkich ilościach współwystępuje w złożu Słopnice.

Zasoby perspektywiczne ropy naftowej według *Bilansu perspektywicznych zasobów kopalin Polski* związane są z formacjami ropo-gazonośnymi: na Niżu Polskim (kambryjska – około 1.1 mln t, dewońsko-karbońska – około 27.66 mln t, dolomitu głównego – około 235 mln t, mezozoiczna – zasoby prawdopodobne około 4.99 mln t, a hipotetyczne – 23.81 mln t), na Przedgórzu Karpat i w Karpatach (miocen wraz z podłożem w zapadlisku przedkarpaccim – około 0.6 mln t, Karpaty fliszowe wraz z ich podłożem – około 124.2 mln t)\*. Najbardziej perspektywiczne obszary to zachodnia i wschodnia część Karpat wraz z ich przedgórzem, utwory karbonu północno-wschodniej krawędzi platformy zachodnioeuropejskiej, zachodnie części platform dolomitu głównego oraz wschodnia część monokliny przedsudeckiej. Najbardziej perspektywiczne obszary dla występowania niekonwencjonalnych zasobów ropy naftowej (ropy zamkniętej) to zwiężle piaskowce kambru basenu bałtyckiego\*\*. Szacunkowe zasoby technicznie wydobywalne ropy naftowej w łupkach niższego paleozoiku basenu bałtycko-podlasko-lubelskiego w obszarze lądowym szacowane są na około 15.8-45.4 mln t, a na obszarze morskim na około 73.4-99.2 mln t.

Wielkość udokumentowanych zasobów ropy naftowej i kondensatu oraz stopień ich rozpoznania i zagospodarowania przedstawiono w tabeli 7.1.

Tabela 7.1

ROPA NAFTOWA - tys. t

Razem  
ropa naftowa  
kondensat ropny

Wyszczególnienie	Ilość złóż	Zasoby wydobywalne				Zasoby przemysłowe
		bilansowe			pozabilansowe	
		Razem	A+B	C		
<b>ZASOBY OGÓLEM</b>	<b>89</b>	<b>18 781.25</b>	<b>11 124.96</b>	<b>7 656.29</b>	<b>396.07</b>	<b>8 191.83</b>
		16 603.76	11 101.31	5 502.45	394.93	7 632.06
		2 177.49	23.65	2 153.84	1.14	559.77
<b>w tym - zasoby złóż zagospodarowanych</b>						
Razem	55	18 520.20	11 080.10	7 440.10	-	8 191.83
		16 367.86	11 080.10	5 287.76	-	7 632.06
		2 152.34	-	2 152.34	-	559.77
Bałtyk (off shore)	2	4 846.60	4 809.38	37.22	-	4 111.03
		4 846.60	4 809.38	37.22	-	4 111.03
		-	-	-	-	-

\* A. Feldman-Olszewska, H. Kiersnowski, T. Peryt, J. Paczeńska, R. Laskowicz, M. Janas, A. Głuszyński, K. Waśkiewicz, 2020 - "Ropa naftowa (*crude oil*), gaz ziemny (*natural gas*), kondensat ropno-gazowy (*condensate*)" w "Bilans perspektywicznych zasobów kopalin Polski wg stanu na 31.12.2018 r." pod red. K. Szamałka, M. Szuflickiego, W. Mizerskiego. PIG-PIB Warszawa

\*\* A. Wójcicki, H. Kiersnowski, T. Podhalańska, M. Janas, A. Głuszyński, J. Paczeńska, T. Adamczak-Biały, 2020 - "Gaz i ropa z łupków (*shale gas, shale oil*), gaz zamknięty (*tight gas*)" w "Bilans perspektywicznych zasobów kopalin Polski wg stanu na 31.12.2018 r." pod red. K. Szamałka, M. Szuflickiego, W. Mizerskiego. PIG-PIB Warszawa

Wyszczególnienie	Ilość złóż	Zasoby wydobywalne				Zasoby przemysłowe
		bilansowe			pozabilansowe	
		Razem	A+B	C		
Karpaty	<u>20</u>	<u>568.18</u> 568.18 -	<u>507.21</u> 507.21 -	<u>60.97</u> 60.97 -	- - -	<u>240.59</u> 240.59 -
Niż	<u>26</u>	<u>12 810.70</u> 10 658.36 2 152.34	<u>5 607.85</u> 5 607.85 -	<u>7 202.85</u> 5 050.51 2 152.34	- - -	<u>3 717.38</u> 3 157.61 559.77
Przedgórze	<u>7</u>	<u>294.72</u> 294.72 -	<u>155.66</u> 155.66 -	<u>139.06</u> 139.06 -	- - -	<u>122.83</u> 122.83 -
<b>w tym - zasoby złóż niezagospodarowanych</b>						
Razem	<u>4</u>	<u>151.89</u> 132.89 19.00	<u>35.96</u> 16.96 19.00	<u>115.93</u> 115.93 -	<u>325.40</u> 325.40 -	- - -
Niż	<u>2</u>	<u>35.96</u> 16.96 19.00	<u>35.96</u> 16.96 19.00	- - -	- - -	- - -
Przedgórze	<u>2</u>	<u>115.93</u> 115.93 -	- - -	<u>115.93</u> 115.93 -	<u>325.40</u> 325.40 -	- - -
<b>w tym - złoża, których eksploatacji zaniechano</b>						
Razem	<u>30</u>	<u>109.16</u> 103.01 6.15	<u>8.90</u> 4.25 4.65	<u>100.26</u> 98.76 1.50	<u>70.67</u> 69.53 1.14	- - -
Karpaty	<u>9</u>	<u>32.40</u> 30.90 1.50	<u>1.49</u> 1.49 -	<u>30.91</u> 29.41 1.50	<u>17.17</u> 17.17 -	- - -
Niż	<u>17</u>	<u>72.11</u> 72.11 -	<u>2.76</u> 2.76 -	<u>69.35</u> 69.35 -	<u>2.57</u> 1.43 1.14	- - -
Przedgórze	<u>4</u>	<u>4.65</u> - 4.65	<u>4.65</u> - 4.65	- - -	<u>50.93</u> 50.93 -	- - -

W 2025 roku stan wydobywalnych zasobów ropy naftowej i kondensatu wyniósł 19 177.32 tys. t (zasoby bilansowe i pozabilansowe). Odnotowano spadek zasobów o 698.46 tys. t w porównaniu z rokiem poprzednim, co było głównie rezultatem prowadzonej eksploatacji. Na ujemny bilans złożyło się również rozliczenie zasobów złoża Antonin I (ubytek 4.60 tys. t). W wyniku aktualizacji i ponownego przeliczenia zasobów oraz dokładniejszego rozpoznania geologicznego złóż Gajewo, Kamień Pomorski, Lubiszyn, Michorzewo, Mozów S, Wysoka Kamińska odnotowano przyrost zasobów wydobywalnych na poziomie 44.00 tys. t. Zasoby wydobywalne złóż zagospodarowanych stanowiły znaczną część całkowitych zasobów krajowych, wynosząc 18.52 mln t, co odpowiadało 96.6% wszystkich zasobów wydobywalnych tej kopaliny w Polsce. Zasoby przemysłowe złóż ropy naftowej i kondensatu w 2025 r. wyniosły 8.19 mln t.

Wydobycie ropy naftowej i kondensatu w 2025 r. ze wszystkich złóż, osiągnęło poziom 770.33 tys. t i uległo zwiększeniu w stosunku do roku poprzedniego o 4.08 tys. t. Wydobycie w podziale na poszczególne regiony kraju przedstawiono w tabeli 7.2.

Tabela 7.2

Wydobycie ropy naftowej i kondensatu (w tys. t)

Razem  
ropa naftowa  
kondensat ropny

Wyszczególnienie	Ogółem	Z udokumentowanych zasobów			
		bilansowych			pozabilansowych
		Razem	A+B	C	
<b>OGÓLEM</b>	<u>770.33</u>	<u>770.33</u>	<u>595.53</u>	<u>174.80</u>	-
	769.13	769.13	595.53	173.60	-
	1.20	1.20	-	1.20	-
w tym:					
Bałtyk (off shore)	<u>276.35</u>	<u>276.35</u>	<u>276.35</u>	-	-
	276.35	276.35	276.35	-	-
	0.00	0.00	-	-	-
Karpaty	<u>17.62</u>	<u>17.62</u>	<u>17.28</u>	<u>0.34</u>	-
	17.62	17.62	17.28	0.34	-
	0.00	0.00	-	-	-
Niż	<u>463.71</u>	<u>463.71</u>	<u>289.84</u>	<u>173.87</u>	-
	462.51	462.51	289.84	172.67	-
	1.20	1.20	-	1.20	-
Przedgórze	<u>12.65</u>	<u>12.65</u>	<u>12.06</u>	<u>0.59</u>	-
	12.65	12.65	12.06	0.59	-
	0.00	0.00	-	-	-

W aktualnym „Bilansie...” wprowadzono korekty w nazewnictwie niektórych złóż w celu dostosowania ich nazw do zapisów, zawartych w dokumentacjach geologicznych oraz decyzjach zatwierdzających te dokumentacje. Zmiany te mają charakter wyłącznie formalny i nie wpływają na parametry geologiczne, wielkość zasobów ani stan zagospodarowania złóż.

Na podstawie „Dokumentacji geologiczno-inwestycyjnej złoża gazu ziemnego i ropy naftowej Tarnów w utworach miocenu”, zatwierdzonej decyzją Ministra Klimatu i Środowiska nr DGL-WDZ.735.15.2024.IR z dnia 17.04.2025 r., rozliczono zasoby ropy naftowej w elemencie Tarnów-47. W konsekwencji złożo ropy naftowej Tarnów zostało wykreślone z ewidencji w aktualnym wydaniu „Bilansu...”. Jednocześnie w ww. dokumentacji udokumentowano zasoby ropy naftowej w horyzoncie VB złoża gazu ziemnego i ropy naftowej Tarnów w utworach miocenu. Zasoby te zostały zatwierdzone wskazaną wyżej decyzją i zostały ujęte w niniejszym opracowaniu po raz pierwszy.

Stopień rozpoznania i stan zagospodarowania, a także wielkość wydobycia zestawiono w tabeli 7.3. Złoża, których eksploatacja została zaniechana z uwagi na sczerpanie zasobów wydobywalnych, posiadają zatwierdzone zasoby geologiczne bilansowe, bądź pozabilansowe.

Tabela 7.3

## Wykaz złóż ropy naftowej i kondensatu ropnego – tys. t

złóże ropy naftowej<sup>R</sup>  
złóże kondensatu ropnego<sup>K</sup>

Lp.	Nazwa złoża	Stan zag. złoża	Zasoby				Wydobycie	Powiat
			wytwarzalne bilansowe pozbilansowe <sup>P</sup>			przemysłowe		
			Razem	A+B	C			
<b>ZŁOŻA UDOKUMENTOWANE złóż: 89; OGÓLEM</b>			<b>18 781.25 396.07<sup>P</sup></b>	<b>11 124.96 17.06<sup>P</sup></b>	<b>7 656.29 379.01<sup>P</sup></b>	<b>8 191.83</b>	<b>770.33</b>	
<b>Bałtyk (off shore) złóż: 2</b>			<b>4 846.60 _P</b>	<b>4 809.38 _P</b>	<b>37.22 _P</b>	<b>4 111.03</b>	<b>276.35</b>	
1	B3 <sup>R</sup>	E	1 508.98	1 471.76	37.22	1 058.74	78.29	Bałtyk (off shore)
2	B8 <sup>R</sup>	E	3 337.62	3 337.62	-	3 052.29	198.06	Bałtyk (off shore)
<b>Karpaty złóż: 29</b>			<b>600.58 17.17<sup>P</sup></b>	<b>508.70 17.06<sup>P</sup></b>	<b>91.88 0.11<sup>P</sup></b>	<b>240.59</b>	<b>17.62</b>	
1	Biecz <sup>R</sup>	Z	8.83 <sup>P</sup>	8.83 <sup>P</sup>	-	-	-	gorlicki
2	Bóbrka-Rogi <sup>R</sup>	E	90.50	90.50	-	26.05	2.10	krośnieński
3	Brzegi Dolne <sup>R</sup>	E	1.12	1.12	-	1.09	0.07	bieszczadzki
4	Czarna <sup>R</sup>	E	3.52	3.52	-	2.34	0.25	bieszczadzki
5	Dominikowice-Kobylanka-Kryg-Libusza-Lipinki <sup>R</sup>	Z	4.48 <sup>P</sup>	4.48 <sup>P</sup>	-	-	-	gorlicki
6	Dwernik <sup>R</sup>	E	6.75	6.75	-	3.26	0.17	bieszczadzki
7	Fellnerówka-Hanka <sup>R</sup>	E	13.72	13.72	-	3.05	0.21	gorlicki
8	Folusz-Pielgrzymka <sup>R</sup>	E	36.97	36.97	-	8.07	0.77	jasielski
9	Gorlice <sup>R</sup>	Z	29.41	-	29.41	-	-	gorlicki
10	Grabownica <sup>R</sup>	E	30.38	30.38	-	30.17	2.25	brzozowski, sanocki
11	Grabownica Wieś <sup>R</sup>	Z	0.11 <sup>P</sup>	-	0.11 <sup>P</sup>	-	-	brzozowski
12	Harkłowa <sup>R</sup>	E	17.38	17.38	-	11.17	0.73	jasielski
13	Iwonicz Zdrój <sup>R</sup>	E	14.42	14.42	-	2.09	0.34	krośnieński
14	Jaszczew <sup>R</sup>	E	66.38	36.09	30.29	9.07	0.53	jasielski, krośnieński
15	Krościenko <sup>R</sup>	E	7.44	7.44	-	5.59	0.77	krośnieński, m.Krosno
16	Kryg-Libusza-Lipinki <sup>R</sup>	E	52.71	52.71	-	16.45	0.80	gorlicki
17	Łodyna <sup>R</sup>	E	20.70	20.70	-	14.43	1.28	bieszczadzki
18	Magdalena <sup>R</sup>	Z	3.75 <sup>P</sup>	3.75 <sup>P</sup>	-	-	-	gorlicki
19	Mrukowa <sup>R</sup>	Z	-	-	-	-	-	jasielski
20	Osobnica <sup>R</sup>	E	63.62	38.98	24.64	38.53	1.99	jasielski
21	Potok <sup>R</sup>	E	18.34	18.34	-	7.97	0.62	krośnieński
22	Roztoki <sup>R</sup>	E	9.74	3.70	6.04	5.65	0.60	jasielski
23	Słopnice <sup>K</sup>	Z	1.50	-	1.50	-	-	limanowski
24	Turaszówka <sup>R</sup>	Z	-	-	-	-	-	m.Krosno
25	Turze Pole-Zmiennica <sup>R</sup>	T	0.53	0.53	-	1.38	-	brzozowski
26	Wańkowa <sup>R</sup>	E	56.37	56.37	-	33.01	2.67	bieszczadzki, leski
27	Węglówka <sup>R</sup>	E	56.35	56.35	-	19.98	1.36	krośnieński
28	Wola Jasienicka <sup>R</sup>	Z	1.49	1.49	-	-	-	brzozowski, krośnieński
29	Zatwarnica <sup>R</sup>	E	1.24	1.24	-	1.24	0.11	bieszczadzki
<b>Niż złóż: 45</b>			<b>12 918.77 2.57<sup>P</sup></b>	<b>5 646.57 _P</b>	<b>7 272.20 2.57<sup>P</sup></b>	<b>3 717.38</b>	<b>463.71</b>	
1	Antonin I <sup>K</sup>	Z	1.14 <sup>P</sup>	-	1.14 <sup>P</sup>	-	-	ostrowski, ostrzeszowski
2	Barnówko-Mostno-Buszewo (BMB) <sup>R</sup>	E	4 855.94	4 855.94	-	1 025.84	251.96	gorzowski, myśliborski
3	Białogóra-E <sup>R</sup>	Z	1.43 <sup>P</sup>	-	1.43 <sup>P</sup>	-	-	pucki

Lp.	Nazwa złoża	Stan zag. złoża	Zasoby				Wydobyte	Powiat
			wydobywalne bilansowe pozabilansowe <sup>P</sup>			przemysłowe		
			Razem	A+B	C			
4	Błotno <sup>R</sup>	E	5.54	-	5.54	5.51	0.27	goleniowski
5	Breslack-Kosarzyn <sup>R</sup>	Z	-	-	-	-	-	kościelicki
6	Buk <sup>R</sup>	E	27.26	27.26	-	3.80	0.00 <sup>P)</sup>	nowotomyski, poznański
7	Chałupczyn <sup>R</sup>	B	61.11	-	61.11	54.44	-	świębodziński
8	Cychry <sup>K</sup>	E	1 298.38	-	1 298.38	42.81	1.20	myśliborski
9	Daszewo <sup>R</sup>	Z	2.76	2.76	-	-	0.09**	białogardzki
10	Dębki <sup>R</sup>	Z	-	-	-	-	-	pucki
11	Dzieduszyce <sup>R</sup>	E	335.63	-	335.63	117.11	17.90	gorzowski
12	Gajewo <sup>R</sup>	E	12.59	-	12.59	2.76	3.42	gorzowski, myśliborski
13	Glinnik <sup>R</sup>	E	5.16	5.16	-	2.55	0.26	lubartowski, lubelski
14	Gomunice <sup>R</sup>	Z	39.73	-	39.73	-	-	pajęczański
15	Górzycza <sup>R</sup>	E	145.14	145.14	-	51.95	7.96	ślubicki
16	Grotów <sup>R</sup>	E	1 624.02	-	1 624.02	1 200.58	14.61	czarnkowsko-trzcianecki, międzychodzki, strzelecko-drezdenecki
17	Gryżyna <sup>R</sup>	B	72.31	72.31	-	29.68	-	kościelicki, świębodziński
18	Jastrzębsko <sup>K</sup>	R	19.00	19.00	-	-	-	nowotomyski
19	Jeniniec <sup>R</sup>	E	6.64	6.64	-	6.36	3.04	gorzowski
20	Kamień Mały <sup>R</sup>	E	628.99	-	628.99	210.89	17.50	gorzowski, sulęciński
21	Kamień Pomorski <sup>R</sup>	E	4.85	4.85	-	1.71	1.40	kamieński
22	Kije <sup>R</sup>	Z	-	-	-	-	-	zielonogórski
23	Kije NE <sup>R</sup>	Z	-	-	-	-	-	zielonogórski
24	Kosarzyn blok E <sup>R</sup>	Z	-	-	-	-	-	kościelicki
25	Kosarzyn blok S <sup>R</sup>	Z	-	-	-	-	-	kościelicki
26	Kosarzyn N <sup>R</sup>	Z	-	-	-	-	-	kościelicki, ślubicki
27	Krobielewo <sup>K</sup>	B	853.96	-	853.96	516.96	-	międzyrzeczki, strzelecko-drezdenecki
28	Lubiatów <sup>R</sup>	E	2 202.60	-	2 202.60	241.88	114.43	międzyrzeczki, międzyrzeczki, strzelecko-drezdenecki
29	Lubiszyn <sup>R</sup>	E	18.93	-	18.93	4.31	3.54	gorzowski
30	Michorzewo <sup>R</sup>	E	16.18	16.18	-	3.06	5.14	nowotomyski
31	Mozów S <sup>R</sup>	E	2.38	2.38	-	0.44	1.03	zielonogórski
32	Namyślin <sup>R</sup>	R	16.96	16.96	-	-	-	myśliborski
33	Ołobok <sup>R</sup>	E	17.26	-	17.26	12.58	1.00	świębodziński
34	Połęcko <sup>R</sup>	E	10.16	10.16	-	3.53	2.85	kościelicki
35	Radoszyn <sup>R</sup>	E	470.44	443.44	27.00	54.03	12.12	świębodziński
36	Rekowo <sup>R</sup>	Z	-	-	-	-	-	kamieński
37	Retno <sup>R</sup>	E	4.96	4.96	-	4.96	0.72	kościelicki
38	Rybaki <sup>R</sup>	Z	-	-	-	-	-	kościelicki
39	Sieraków <sup>R</sup>	B	116.84	-	116.84	116.22	-	międzyrzeczki
40	Sławoborze <sup>R</sup>	E	3.26	3.26	-	0.34	0.17	świdwiński
41	Stężycza <sup>R</sup>	Z	29.62	-	29.62	-	-	garwoliński, rycki
42	Wysoka Kamieńska <sup>R</sup>	E	10.17	10.17	-	3.08	3.10	goleniowski
43	Zielin <sup>R</sup>	Z	-	-	-	-	-	gryfiński
44	Żarnowiec <sup>R</sup>	Z	-	-	-	-	-	pucki
45	Żarnowiec W <sup>K</sup>	Z	-	-	-	-	-	pucki

Lp.	Nazwa złoża	Stan zag. złoża	Zasoby			przemysłowe	Wydobycie	Powiat
			wydobywalne bilansowe pozabilansowe <sup>P</sup>					
			Razem	A+B	C			
<b>Przedgórze złóż: 13</b>			<b>415.30 376.33<sup>P</sup></b>	<b>160.31 -<sup>P</sup></b>	<b>254.99 376.33<sup>P</sup></b>	<b>122.83</b>	<b>12.65</b>	
1	Brzezówka <sup>R</sup>	E	9.44	9.44	-	9.44	1.53	ropczycko-sędziszowski
2	Cetynia <sup>R</sup>	Z	45.00 <sup>P</sup>	-	45.00 <sup>P</sup>	-	-	lubaczowski
3	Grobla <sup>R</sup>	E	9.46	9.46	-	10.97	3.04	bocheński
4	Jastrząbka Stara <sup>R</sup>	E	27.81	26.21	1.60	16.57	0.93	dębicki
5	Korzeniów <sup>R</sup>	Z	5.93 <sup>P</sup>	-	5.93 <sup>P</sup>	-	-	dębicki, mielecki
6	Lubaczów <sup>R</sup>	P	115.93	-	115.93	-	-	lubaczowski
7	Łąka <sup>K</sup>	Z	4.65	4.65	-	-	-	bocheński
8	Mniszów <sup>R</sup>	P	325.40 <sup>P</sup>	-	325.40 <sup>P</sup>	-	-	bocheński, proszowicki
9	Nosówka <sup>R</sup>	E	27.59	27.59	-	25.29	2.05	rzeszowski
10	Pławowice <sup>R</sup>	E	47.69	47.69	-	41.45	3.19	kazimierski, proszowicki
11	Tarnów <sup>R</sup>	M	-	-	-	-	-	tarnowski
12	Tarnów w utworach miocenu <sup>R</sup>	E	35.27	35.27	-	9.56	1.32	m.Tarnów, tarnowski
13	Wierchosławice <sup>R</sup>	E	137.46	-	137.46	9.55	0.59	tarnowski

\*) w 2025 r. ze złoża Buk wydobyto 2 t ropy naftowej

\*\*) wydobywanie wynika z efektu podnoszenia energii złoża w związku z pracą magazynu gazu ziemnego

## 8. WĘGLE BRUNATNE

Geologiczne zasoby bilansowe węgla brunatnych wynoszą 22 941.72 mln t, z czego większość, czyli 22 941.08 mln t stanowią węgle energetyczne, pozostałe 0.64 mln t są to węgle bitumiczne (udokumentowane w kategorii C<sub>2</sub> w złożu Kaławk-szyb główny). W przeszłości dokumentowane były jeszcze węgle brykietowe i węgle wylewne. Obecnie całość zasobów węgla brykietowych i wylewnych jest uznawana za węgle energetyczne.

Stan zasobów złóż węgla brunatnych, a także strukturę ich rozpoznania i stopień zagospodarowania przedstawiono w tabeli 8.1.

Tabela 8.1

### WĘGLE BRUNATNE - mln t

Wyszczególnienie	Ilość złóż	Zasoby geologiczne						Zasoby przemysłowe
		bilansowe					pozabilansowe	
		Razem	A+B	C <sub>1</sub>	C <sub>2</sub>	D		
<b>ZASOBY OGÓLEM</b>	<b>90</b>	<b>22 941.72</b>	<b>2 001.56</b>	<b>3 489.60</b>	<b>12 645.43</b>	<b>4 805.14</b>	<b>3 496.77</b>	<b>679.55</b>
<b>w tym - zasoby złóż zagospodarowanych</b>								
Złóża zakładów czynnych	5	841.10	743.80	87.04	10.27	-	18.47	679.55
<b>w tym - zasoby złóż niezagospodarowanych</b>								
Razem -	73	22 063.55	1 241.00	3 386.80	12 630.62	4 805.14	3 448.07	-
1. Złóża rozpoznane szczegółowo	34	5 821.03	1 241.00	3 386.80	1 193.23	-	873.09	-
2. Złóża rozpoznane wstępnie	39	16 242.52	-	-	11 437.39	4 805.14	2 574.98	-
<b>w tym - złóża, których eksploatacji zaniechano</b>								
Eksploatacja zaniechana	12	37.07	16.77	15.76	4.54	-	30.23	-

W ogólnej wielkości zasobów bilansowych węgla brunatnych w Polsce, zasoby złóż w tzw. rowie poznańskim (złóża: Czempin, Gostyń, Krzywiny i Mosina) stanowią 22.60% i wynoszą 5 185.33 mln t. Potencjalna eksploatacja tych złóż – ze względu na ochronę środowiska (powierzchni) i, na tym obszarze najlepiej w kraju rozwinięte, wysokotowarowe rolnictwo – jest przedmiotem sporów i konfliktów między społecznościami lokalnymi, organizacjami ekologicznymi i zwolennikami zagospodarowania złóż. Może to poważnie utrudnić w przyszłości ich zagospodarowanie, niezależnie od aktualnych perspektyw określonych w Polityce energetycznej.

Zasoby złóż węgla brunatnego dokumentowane są przy przyjęciu następujących granicznych wartości parametrów definiujących złożę i jego granice dla wydobywania metodą odkrywkową: maksymalna głębokość spągu złoża 350 m, minimalna miąższość węgla brunatnego w pokładzie – 3 m oraz maksymalny stosunek grubości sumy nadkładu i przerostów do miąższości złoża 12:1. Węgiel brunatny powinien charakteryzować się minimalną średnią ważoną wartością opałową w pokładzie (wraz z przerostami) równą 6.5 MJ/kg (przy wilgotności węgla 50%). Są to graniczne wartości parametrów geologiczno - górniczych złoża i jakościowych dla węgla energetycznych, najczęściej występujących w polskich złożach węgla brunatnych – typowych ortolignitów. Dla celów zgazowania podziemnego lub produkcji paliw płynnych w instalacjach naziemnych (o których stanowią zapisy PEP 2040) nie zostały ustalone wartości granicznych parametrów definiujących złożę i jego granice (dawniej: kryteria bilansowości).

Geologiczne zasoby bilansowe w złożach zagospodarowanych wyniosły na koniec 2025 r. 841.10 mln t i stanowiły 3.67% łącznych geologicznych zasobów bilansowych. Węgiel

brunatny z tych złóż był eksploatowany w 4 kopalniach: Bełchatów, Turów, Konin i Sieniawa.

Podstawowe parametry złożowe złóż niezagospodarowanych – o zasobach bilansowych powyżej 75 mln t – przedstawiono w tabeli 8.2.

Tabela 8.2

Charakterystyka ważniejszych średnich parametrów złożowych  
wybranych niezagospodarowanych złóż węgla brunatnego

Lp.	Z ł o ż e	Miaższość pokładów (m)	Głębokość spągu (m)	N:W (liniowe)	Wartość opałowa (kcal/kg)	Popielność (%)	Śr. zaw. siarki (%)
1	Babina – Żarki	10.7	140.0	-	2 229	18.28	1.10
2	Bełchatów-pole Kamieńsk	18.1	184.6	9.2	1 944	25.81	1.02
3	Cybinka	8.8	78.0	7.9	2 251	17.16	1.32
4	Czempin	33.4	290.3	7.6	2 263	16.55	1.10
5	Dęby Szlacheckie	8.5	-	16.9	1 928	24.96	1.48
6	Gostyń	33.7	245.4	6.3	2 128	19.92	1.09
7	Gubin	7.6	99.7	9.3-16.0	2 240	20.27	2.69
8	Gubin 1	10.4	85.3	9.0	2 183	21.13	1.89
9	Gubin 2	13.3	127.6	8.2-8.7	2 254	17.86	3.71
10	Gubin-Zasieki-Brody	10.4	96.3	10.0	2 243	17.55	1.17
11	Głowaczów	4.8	37.1	6.5	1 820	28.56	0.42
12	Krzywin	23.6	221.9	11.9	2 229	14.89	0.70
13	Legnica-pole Północne	22.0	207.2	8.7	2 194	18.72	1.42
14	Legnica-pole Wschodnie	18.1	155.4	7.6	2 070	21.80	0.42
15	Legnica-pole Zachodnie	21.0	158.8	6.6	2 254	18.14	0.74
16	Lubsko	12.8	117.7	8.7	2 273	17.25	2.43
17	Łęki Szlacheckie	18.8	130.3	8.0	1 908	15.30	1.52
18	Mosina	32.1	225.1	6.6	2 210	18.70	0.66
19	Mosty	9.1	82.7	8.0	2 218	17.19	1.63
20	Nakło	18.5	-	7.3	1 983	24.13	0.90
21	Naramowice	28.0	212.5	6.9	2 076	19.40	0.50
22	Oczkowice	12.8	133.4	9.7	2 429	13.10	0.81
23	Piaski	6.1	48.5	7.3	2 072	24.90	1.44
24	Radomierzycy	17.6	78.5	4.5	1 868	17.58	1.12
25	Rogóżno	18.7	104.5	4.9	2 241	24.54	3.79
26	Ruja	16.8	140.4	8.0	2 237	18.57	0.71
27	Rzepin	12.2	97.3	7.9	2 164	15.14	1.20
28	Sądów	12.2	127.5	10.2	2 124	19.16	1.39
29	Szamotoły	23.1	179.6	7.6	2 340	13.40	0.40
30	Ścinawa	20.2	207.1	8.9	2 275	12.88	0.64
31	Torzyn	21.4	180.8	7.9	2 270	16.80	1.81
32	Trzcianka	4.2	45.9	11.9	2 004	23.07	1.84
33	Więcbork	20.0	201.2	9.7	1 853	28.00	0.96
34	Złoczew	51.4	266.6	5.0	1 968	21.29	2.14

Geologiczne zasoby bilansowe węgla brunatnego wg stanu na 31.12.2025 r. wyniosły 22 941.72 mln t i były mniejsze w stosunku do wcześniejszego roku o 43.28 mln t (0.19%). Na saldo składają się przede wszystkim:

- ubytek zasobów bilansowych wynikający z eksploatacji (-40.01 mln t) i strat z nią związanych oraz wykazywanych w sprawozdaniach przedsiębiorców (operatach ewidencyjnych) ubytków/przyrostów z tytułu lepszego rozpoznania złoża;

- zmniejszenie zasobów bilansowych, wynikające ze skreślenia z krajowego bilansu złoża Pątnów IV; dla złoża zatwierdzono dodatek rozliczeniowy do dokumentacji geologicznej (-2.44 mln t).

Zasoby przemysłowe węgla brunatnego wg stanu na koniec 2025 r. wyniosły 679.55 mln t. W porównaniu z 2024 r. zasoby przemysłowe uległy zmniejszeniu o 42.43 mln t (5.88%) i było to wypadkową wydobycia (-40.01 mln t) oraz ubytków zasobów z tytułu strat i rozpoznania złoża w trakcie eksploatacji.

Wydobycie węgla brunatnego w 2025 r., według materiałów przekazanych do bilansu przez użytkowników złóż, wyniosło 40 012 tys. t i było mniejsze o 3 450 tys. t (czyli 7.94%) niż w roku poprzednim. Eksploatacja, tak jak rok wcześniej, prowadzona była w 5 złożach. Większość krajowego wydobycia pochodziła z odkrywek eksploatowanych przez PGE GiEK, a przede wszystkim ze złoża Bełchatów-pole Szczerców (30 458 tys. t) – stanowiło 76.12% wydobycia krajowego (w 2024 r. udział wyniósł 73.03%). Utrzymywanie poziomu wydobycia z pola Szczerców kompensuje znaczny spadek eksploatacji w polu Bełchatów (jedynie 601 tys. t, tj. 1.50% wydobycia krajowego, przy udziale w tym wydobyciu na poziomie 5.68% w 2024 r.), co pozwala na zasilanie elektrowni Bełchatów. Wydobycie ze złoża Turów wyniosło 7 014 tys. t (17.53% wydobycia krajowego; w 2024 r. udział ten wynosił 16.66%). Wydobycie w złożu konińskim (na potrzeby ZE PAK S.A.) – Tomisławice – wyniosło 1 754 tys. t (4.38%; w 2024 r. było to 2.16%). Pozostałe, niewielkie, wydobycie pochodziło ze złoża Sieniawa 2 i wyniosło 185 tys. t (0.46% wydobycia krajowego; w 2024 r. było to 2.47%). W porównaniu z rokiem 2024 wydobycie węgla brunatnego wzrosło tylko w jednym, eksploatowanym złożu: Tomisławice – o 816 tys. t (86.99%). W przypadku czterech pozostałych, eksploatowanych złóż, zanotowano spadki: Bełchatów-pole Bełchatów – o 1 868 tys. t (75.66%); Bełchatów-pole Szczerców – o 1 283 tys. t (4.04%); Sieniawa 2 – o 887 tys. t (82.74%); Turów – o 228 tys. t (3.15%).

Ewentualne dalsze poszerzenie bazy zasobowej węgla brunatnego dla tradycyjnej eksploatacji odkrywkowej w szczególności jest związane ze sformalizowaniem (dokumentacja geologiczna w kat. D) znanych już wystąpień węgla brunatnego, które nie posiadają dokumentacji, z uwagi na niski stopień rozpoznania geologicznego. Według aktualnych danych, krajowe zasoby prognostyczne węgla brunatnego o potencjalnych cechach bilansowych wynoszą 18 251.79 mln t<sup>\*</sup>.

W poniższej, zbiorczej, dla całego kraju tabeli (tab. 8.3) zestawiono stopień rozpoznania zasobów, stan zagospodarowania, a także wielkość wydobycia z poszczególnych złóż.

Tabela 8.3

## Wykaz złóż węgla brunatnego - tys. t

Lp.	Nazwa złoża	Stan zag. złoża	Zasoby geologiczne					Zasoby przemysłowe	Wydobycie	Powiat	
			bilansowe								poza-bilansowe
			Razem	A+B	C <sub>1</sub>	C <sub>2</sub>	D				
<b>ZŁOŻA UDOKUMENTOWANE</b>			<b>22 941 718</b>	<b>2 001 559</b>	<b>3 489 599</b>	<b>12 645 425</b>	<b>4 805 135</b>	<b>3 496 775</b>	<b>679 548</b>	<b>40 012</b>	
<b>złóż: 90; OGÓLEM</b>											
<b>woj. dolnośląskie</b>											
<b>złóż: 14</b>			<b>6 173 845</b>	<b>935 746</b>	<b>958 928</b>	<b>3 806 766</b>	<b>472 405</b>	<b>309 873</b>	<b>239 060</b>	<b>7 014</b>	
1	Antoni (Kalno)	R	2 092	2 092	-	-	-	1 480	-	-	świdnicki
2	Kaławsk-szyb główny	Z	639	-	-	639	-	-	-	-	zgorzelecki
3	Kopalnia Zapomniana	Z	4 142	3 397	745	-	-	2 493	-	-	zgorzelecki

\* J. R. Kasiński, S. Mazurek, M. Młynarczyk, 2020 - "Węgiel brunatny (*brown coal*)" w "Bilans perspektywicznych zasobów kopalni Polski wg stanu na 31.12.2018 r." pod red. K. Szamałka, M. Szuflickiego, W. Mizerskiego. PIG-PIB Warszawa

Lp.	Nazwa złoża	Stan zag. złoża	Zasoby geologiczne					Zasoby przemysłowe	Wydobycie	Powiat	
			bilansowe								poza-bilansowe
			Razem	A+B	C <sub>1</sub>	C <sub>2</sub>	D				
4	Legnica-pole Północne	P	1 723 049	-	-	1 723 049	-	-	-	legnicki, lubiński	
5	Legnica-pole Wschodnie	R	839 312	483 122	339 534	16 656	-	127 784	-	legnicki, lubiński	
6	Legnica-pole Zachodnie	R	863 638	168 365	618 554	76 719	-	147 881	-	legnicki, lubiński, m.Legnica	
7	Lusina-Udanin pole Południowe	R	7 402	6 982	-	420	-	602	-	średzki, świdnicki	
8	Lusina-Udanin pole Północne	R	3 085	2 614	-	471	-	29 516	-	średzki, świdnicki	
9	Radomierzycze	P	349 087	-	-	349 087	-	-	-	zgorzelecki	
10	Ruja	P	345 147	-	-	-	345 147	-	-	legnicki	
11	Sadlno	R	95	-	95	-	-	-	-	ząbkowicki	
12	Siedlimowice	R	1 791	1 791	-	-	-	117	-	świdnicki	
13	Ścinawa	P	1 766 983	-	-	1 639 725	127 258	-	-	lubiński	
14	Turów	E	267 383	267 383	-	-	-	-	239 060	7 014	zgorzelecki
<b>woj. kujawsko-pomorskie złóż: 9</b>			<b>953 298</b>	<b>10 244</b>	<b>36 716</b>	<b>108 842</b>	<b>797 496</b>	<b>226 685</b>	-	-	
1	Brzezie	P	53 909	-	-	53 909	-	23 567	-	włocławski	
2	Chelmce	P	44 348	-	-	44 348	-	64 818	-	inowrocławski, radziejowski	
3	Kobielice	P	6 688	-	-	6 688	-	13 402	-	aleksandrowski, radziejowski	
4	Lubraniec	P	-	-	-	-	-	11 824	-	włocławski	
5	Mąkoszyn-Grochowiska	R	50 857	10 244	36 716	3 897	-	26 655	-	kołski, koniński, radziejowski, włocławski	
6	Nakło	P	245 341	-	-	-	245 341	-	-	nakielski	
7	Radziejów	P	43 042	-	-	-	43 042	-	-	radziejowski	
8	Szubin	P	-	-	-	-	-	86 419	-	nakielski, żniński	
9	Więcbork	P	509 113	-	-	-	509 113	-	-	piłski, sepołeński	
<b>woj. lubelskie złóż: 2</b>			<b>180</b>	<b>119</b>	<b>61</b>	-	-	<b>21 769</b>	-	-	
1	Sierszowola	P	-	-	-	-	-	21 597	-	rycki	
2	Trzydnik	R	180	119	61	-	-	172	-	kraśnicki	
<b>woj. lubuskie złóż: 21</b>			<b>5 905 411</b>	<b>14 541</b>	<b>1 112 738</b>	<b>2 418 495</b>	<b>2 359 638</b>	<b>1 599 105</b>	<b>13 336</b>	<b>185</b>	
1	Babina - Żarki	P	142 161	-	-	142 161	-	2 629	-	żarski	
2	Babina-luska 0 I	R	4 381	-	2 017	2 364	-	2 343	-	żarski	
3	Babina-luska 0 II	R	1 329	-	669	660	-	499	-	żarski	
4	Babina-luska 0 III	R	5 318	1 348	2 822	1 148	-	571	-	żarski	
5	Babina-luska 0-0A	Z	4 214	3 301	913	-	-	-	-	żarski	
6	Babina-strefa fałdowa F-g	R	1 960	-	469	1 491	-	2 246	-	żarski	
7	Cybinka	P	237 487	-	-	237 487	-	297 227	-	krośniński, ślubicki	
8	Gubin	R	227 930	-	181 732	46 198	-	21 107	-	krośniński, żarski	
9	Gubin 1	R	351 769	9 652	342 117	-	-	9 518	-	krośniński, żarski	
10	Gubin 2	R	1 033 801	-	542 118	491 683	-	53 107	-	krośniński, żarski	
11	Gubin-Zasieki-Brody	P	2 018 970	-	-	-	2 018 970	-	-	krośniński, żarski	
12	Lubsko	P	340 668	-	-	-	340 668	-	-	żarski	
13	Maria	R	72	-	72	-	-	-	-	nowosolski	
14	Mosty	P	175 394	-	-	175 394	-	151 295	-	żarski	
15	Przyjaźń Narodów-szyb Henryk	Z	280	240	40	-	-	260	-	żagański, żarski	
16	Rzepin	P	249 528	-	-	249 528	-	345 805	-	ślubicki, sulęciński	
17	Sądów	P	226 469	-	-	226 469	-	274 819	-	krośniński, ślubicki	

Lp.	Nazwa złoża	Stan zag. złoża	Zasoby geologiczne					Zasoby przemysłowe	Wydobyte	Powiat	
			bilansowe								poza-bilansowe
			Razem	A+B	C <sub>1</sub>	C <sub>2</sub>	D				
18	Sieniawa 1	Z	1 154	-	1 122	33	-	-	-	świębodziński	
19	Sieniawa 2	E	14 218	-	14 218	-	-	13 336	185	sułczyński, świębodziński	
20	Sieniawa-siodło IX-XVI	R	24 429	-	24 429	-	-	-	-	sułczyński, świębodziński	
21	Torzym	P	843 879	-	-	843 879	-	437 679	-	sułczyński, świębodziński	
<b>woj. łódzkie złóż: 9</b>			<b>1 869 263</b>	<b>924 357</b>	<b>330 536</b>	<b>481 424</b>	<b>132 946</b>	<b>683 722</b>	<b>410 877</b>	<b>31 059</b>	
1	Belchatów-pole Belchatów	E	38 919	38 919	-	-	-	521	2 298	601	belchatowski
2	Belchatów-pole Kamieńsk	R	132 424	23 767	98 587	10 070	-	164 634	-	-	belchatowski, piotrkowski, radomszczański
3	Belchatów-pole Szczerców	E	491 919	437 494	44 157	10 268	-	14 293	408 579	30 458	belchatowski, pajęczański
4	Łęki Szlacheckie	P	82 963	-	-	-	82 963	-	-	-	piotrkowski, radomszczański
5	Łowicz	P	-	-	-	-	-	1 083	-	-	łowicki
6	Rogóźno	P	419 086	-	-	419 086	-	419 294	-	-	zgiński
7	Uniejów	P	42 000	-	-	42 000	-	71 300	-	-	podębicki, turecki
8	Węglewice	P	49 983	-	-	-	49 983	-	-	-	ostrzeszowski, wieruszowski
9	Złoczew	R	611 969	424 177	187 792	-	-	12 597	-	-	sieradzki, wieluński
<b>woj. mazowieckie złóż: 4</b>			<b>92 639</b>	<b>10 385</b>	<b>-</b>	<b>82 254</b>	<b>-</b>	<b>39 386</b>	<b>-</b>	<b>-</b>	
1	Głowaczów	P	76 287	-	-	76 287	-	27 791	-	-	koziński, radomski
2	Gostynin	P	-	-	-	-	-	9 118	-	-	gostyński
3	Owadów	P	3 038	-	-	3 038	-	2 038	-	-	radomski
4	Wola Owadowska	R	13 314	10 385	-	2 929	-	439	-	-	radomski
<b>woj. opolskie złóż: 2</b>			<b>2 567</b>	<b>1 991</b>	<b>242</b>	<b>333</b>	<b>-</b>	<b>410</b>	<b>-</b>	<b>-</b>	
1	Łączki	R	1 820	1 487	-	333	-	218	-	-	nyski
2	Polska Nowa Wieś	R	747	504	242	-	-	192	-	-	opolski
<b>woj. wielkopolskie złóż: 29</b>			<b>7 944 515</b>	<b>104 175</b>	<b>1 050 378</b>	<b>5 747 312</b>	<b>1 042 650</b>	<b>615 825</b>	<b>16 276</b>	<b>1 754</b>	
1	Adamów	Z	8 446	-	8 446	-	-	-	-	-	turecki
2	Adamów-soczewka Małgorzata	R	5 796	-	5 440	356	-	2 489	-	-	turecki
3	Adamów-soczewka Rogi	P	880	-	-	880	-	779	-	-	turecki
4	Czempin	P	1 034 578	-	-	1 034 578	-	93 278	-	-	kościański
5	Dęby Szlacheckie	R	103 171	-	103 171	-	-	56 090	-	-	kołski
6	Dobrów	P	17 815	-	-	17 815	-	9 224	-	-	kołski
7	Gostyń	P	1 988 830	-	-	1 988 830	-	61 006	-	-	gostyński, kościański
8	Grochowy - Siąszycy	R	48 208	-	48 208	-	-	10 473	-	-	koniński, turecki
9	Izbica Kujawska	P	-	-	-	-	-	15 427	-	-	kołski
10	Kopalnia Wanda	R	47	-	47	-	-	59	-	-	międzybuzki
11	Koźmin	Z	11 166	4 389	2 911	3 866	-	3 725	-	-	kołski, turecki
12	Krzywin	P	666 507	-	-	666 507	-	133 239	-	-	kościański
13	Lubstów	Z	1 859	1 859	-	-	-	3 316	-	-	koniński
14	Morzyczyn	R	26 113	-	9 159	16 954	-	24 897	-	-	koniński, radziejowski
15	Mosina	P	1 495 412	-	-	1 495 412	-	-	-	-	kościański, pozański, sremski
16	Naramowice	P	296 324	-	-	-	296 324	-	-	-	m.Poznań
17	Ochle	P	1 229	-	-	1 229	-	323	-	-	kołski
18	Oczkowice	R	996 298	-	531 274	465 024	-	29 830	-	-	gostyński, rawicki
19	Ościślowo	R	41 317	7 444	33 873	-	-	18 849	-	-	koniński

Lp.	Nazwa złoża	Stan zag. złoża	Zasoby geologiczne						Zasoby przemysłowe	Wydobycie	Powiat
			bilansowe					poza-bilansowe			
			Razem	A+B	C <sub>1</sub>	C <sub>2</sub>	D				
20	Pątnów I	Z	-	-	-	-	-	1 515	-	-	koniński, m.Konin
21	Pątnów III	Z	3 809	2 222	1 587	-	-	18 427	-	-	koniński, słupecki
22	Pątnów IV	M	-	-	-	-	-	-	-	-	koniński
23	Piaski	R	108 414	9 685	96 782	1 947	-	-	-	-	koniński, słupecki
24	Rumin	R	58	-	58	-	-	-	-	-	koniński
25	Szamotoły	P	746 326	-	-	-	746 326	-	-	-	obornicki, poznański
26	Tomislawice	E	28 663	-	28 663	-	-	3 659	16 276	1 754	koniński, radziejowski
27	Trzcianka	R	300 077	77 219	169 392	53 466	-	127 814	-	-	czarnkowsko-trzcieński
28	Władysławów	Z	1 358	1 358	-	-	-	496	-	-	turecki
29	Władysławów II	R	11 814	-	11 366	448	-	909	-	-	turecki

## 9. WĘGLE KAMIENNE

Złoża węgla kamiennego w Polsce występują w trzech zagłębiach. Wydobycie węgla kamiennego prowadzone jest obecnie w dwóch z nich: Górnośląskim Zagłębiu Węglowym (GZW) (fig. 9.1) oraz w Lubelskim Zagłębiu Węglowym (LZW). Na terenie trzeciego - Dolnośląskiego Zagłębia Węglowego (DZW), prowadzona w przeszłości, eksploatacja pięciu złóż została zaniechana dwadzieścia pięć lat temu.

Górnośląskie Zagłębie Węglowe jest głównym zagłębiem Polski (Fig. 9.1). Za wyjątkiem jednej, zlokalizowane są tu obecnie wszystkie czynne kopalnie. Całkowity obszar GZW w granicach Polski szacowany jest na około 5 600 km<sup>2</sup> <sup>\*)</sup>, z czego łączna powierzchnia złóż udokumentowanych wynosi ponad 3 049 km<sup>2</sup>. Obecnie, 80.07% udokumentowanych zasobów bilansowych polskich węgla kamiennych występuje w tym zagłębiu. W przypadku Lubelskiego Zagłębia Węglowego przyjmuje się około 4 730 km<sup>2</sup> jako obszar o zdefiniowanych perspektywach złożowych, natomiast obszar około 1 214 km<sup>2</sup> zajmują udokumentowane złoża. Jedyna czynna w LZW kopalnia węgla eksploatuje obecnie trzy złoża: Bogdankę, Lubelskie Zagłębie Węglowe - obszar K-3 oraz Ostrów. Te trzy złoża mają łączną powierzchnię wynoszącą około 170 km<sup>2</sup>, co stanowi 14% obszaru całego zagłębia. Na złożo Lubelskie Zagłębie Węglowe – obszar K-6 i K-7 została wydana koncesja na wydobywanie i trwa przygotowanie do eksploatacji. W Dolnośląskim Zagłębiu Węglowym eksploatację węgla kamiennego zakończono w 2000 r., kiedy zaniechano wydobycia ze złoża Nowa Ruda - pole Słupiec. Powodem zaniechania eksploatacji złóż z tego zagłębia były trudne warunki geologiczno-górnictwa, powodujące nierentowność wydobycia. Zasoby odpowiadające parametrom zasobów bilansowych, a występujące w obszarach złóż zaniechanych, zostały zaliczone do zasobów pozabilansowych, których wielkość oszacowana była na około 369 mln t. W 2011 r. wykonana została na zlecenie Ministra Środowiska „Weryfikacja zasobów węgla kamiennego w złożach zlikwidowanych kopalń wraz z przeliczeniem ich zasobów w oparciu o obowiązujące kryteria bilansowości”, w ramach której wykonano m.in. dodatki do dokumentacji geologicznych dla 7 złóż DZW. W wyniku weryfikacji, większość zasobów pozabilansowych przeklasyfikowano do zasobów bilansowych. W wyniku prac poszukiwawczo-rozpoznawczych, prowadzonych na terenie DZW, w 2014 r. udokumentowano złożo Nowa Ruda Pole Piast Rejon Waclaw-Lech, a w 2016 r. złożo Heddi II, dla którego wydana została koncesja na wydobywanie. Obecnie, razem ze złożami, udokumentowanymi w latach 2014 i 2016, geologiczne zasoby bilansowe tego zagłębia wynoszą 441.53 mln t. W GZW występuje pełna gama typów technologicznych węgla kamiennych: od węgla energetycznych typu 31, poprzez węgle koksowe aż do węgla specjalnych typu 38, a w śladowych ilościach (głównie w DZW) obecny jest również antracyt (typ 41). Średnie zawartości popiołu w złożach GZW, podawane dla poszczególnych typów węgla, wahają się w granicach od 3.65% do 34.25%, a siarki całkowitej 0.30% – 10.00%, natomiast w DZW: od 10.10% do 38.77% popiołu i 0.54% – 2.83% siarki całkowitej. W LZW występują głównie węgle energetyczne (31 - 32), aż do węgla gazowo-koksowych typów 33 - 34. Zawartość popiołu w złożach LZW wynosi średnio 6.15% – 20.71%, a średnie zawartości siarki całkowitej w poszczególnych złożach wynoszą od 1.28% do 3.12%.

W *Bilansie perspektywicznych zasobów kopalin Polski*<sup>\*</sup>), dokonano aktualizacji oceny perspektyw zasobowych dla węgla kamiennego w Polsce. Przyjęto do niej następujące kryteria głębokościowe: DZW – 1 250 m dla zasobów perspektywicznych (zasobów prognostycznych nie szacowano); GZW – 1 250/1 300 m, zarówno dla zasobów prognostycznych, jak i perspektywicznych; LZW – 1 000 m dla zasobów prognostycznych i 1 250 m dla zasobów perspektywicznych. Jednocześnie, podstawą szacowania zasobów były aktualne graniczne wartości parametrów definiujących złożę i jego granice dla węgla kamiennego, przy czym jako minimalną miąższość pokładu węgla przyjęto 1.0 m, ze względu na obecne warunki technologiczne i ekonomiczne prowadzenia eksploatacji. Tylko dla LZW, w rejonie przygranicznym z Zagłębiem Lwowsko-Wołyńskim, w którym są eksploatowane pokłady o miąższości od 0.6 m, utrzymano tę wartość jako minimalną. Łącznie zasoby prognostyczne węgla kamiennego w Polsce wyniosły 17 004.82 mln t, a zasoby perspektywiczne 26 914.19 mln t. W poszczególnych zagłębiach węglowych było to: DZW – 100.00 mln t zasobów perspektywicznych (o charakterze hipotetycznym); GZW – 4 616.17 mln t zasobów prognostycznych i 20 926.58 mln t zasobów perspektywicznych; LZW – 12 388.65 mln t zasobów prognostycznych i 5 887.61 mln t zasobów perspektywicznych.

Udokumentowane zasoby bilansowe złóż węgla kamiennego wg stanu na 31.12.2025 r. wyniosły 64 554.74 mln t. Prawie  $\frac{3}{4}$  zasobów (70.92% - 45 780.16 mln t) to węgle energetyczne, ponad  $\frac{1}{4}$  (27.88% - 17 998.46 mln t) to węgle koksujące, a inne typy węgla stanowią 1.20% (776.12 mln t) wszystkich zasobów węgla. Zasoby złóż zagospodarowanych stanowią obecnie 44.52% zasobów bilansowych i wynoszą 28 738.19 mln t. Zasoby te zwiększyły się w porównaniu z 2024 r. o 341.49 mln t, a ich udział w całkowitych zasobach bilansowych o 0.57%. W 2025 r. w Polsce nie udokumentowano żadnego nowego złoża węgla kamiennego, skreślono natomiast z krajowego bilansu złożę Bobrek-Miechowice 2.

W obrębie GZW bilansowe zasoby węgla kamiennego na koniec 2025 r. wyniosły 51 685.94 mln t, co stanowiło 80.07% zasobów krajowych. W ogólnej wielkości zasobów tego zagłębia, zasoby węgla energetycznych stanowiły 67.35% (34 812.48 mln t), węgla koksowych 31.42% (16 238.39 mln t), natomiast innych typów węgla 1.23% (635.08 mln t). Zasoby złóż zagospodarowanych w GZW (25 984.63 mln t) stanowiły 50.27% zasobów bilansowych. W LZW bilansowe zasoby węgla kamiennego wg stanu na 31.12.2025 r. wyniosły 12 427.27 mln t, czyli 19.25% zasobów krajowych. Węgle energetyczne w LZW to zdecydowana większość zasobów – 10 940.74 mln t, co stanowi 88.04%; pozostała część to węgle koksowe – 1 486.53 mln t, czyli 11.96%. Zasoby złóż zagospodarowanych w obrębie LZW (2 753.56 mln t) stanowiły 22.16% zasobów bilansowych. W DZW bilansowe zasoby węgla kamiennego na koniec 2025 r. wyniosły 441.53 mln t i stanowiły jedynie 0.68% zasobów krajowych. W przypadku tego zagłębia, węgle energetyczne to jedynie 6.10% zasobów (26.94 mln t), większość stanowią węgle koksowe – w ilości 273.54 mln t (61.95%), natomiast pozostałe typy węgla to 31.94% (141.04 mln t). W DZW nie ma złóż zagospodarowanych, a ponad połowa zasobów bilansowych znajduje się w obrębie złóż zaniechanych (243.74 mln t – 55.20% całkowitych zasobów bilansowych zagłębia).

---

\* J. Jureczka, A. Ihnatowicz, P. Kotlarek, W. Krieger, M. Młynarczyk, 2020 – „Węgiel kamienny (*hard coal*)” w „Bilans perspektywicznych zasobów kopalin Polski wg stanu na 31.12.2018 r.” pod red. K. Szamałka, M. Szuflickiego, W. Mizerskiego. PIG-PIB Warszawa

Geologiczne i przemysłowe zasoby węgla kamiennego, strukturę ich rozpoznania, charakterystykę jakościową zasobów, a także stopień zagospodarowania złóż dla całego kraju przedstawiono w tabeli 9.1, dla DZW dane te zestawiono w tabeli 9.2, dla GZW - w tabeli 9.3, a dla obszaru LZW w tabeli 9.4.

Tabela 9.1

## WĘGLE KAMIENNE (cały kraj) - mln t

Wyszczególnienie	Ilość złóż	Zasoby geologiczne						Zasoby przemysłowe
		bilansowe					pozabilansowe grupy A grupy B	
		Razem	A+B	C <sub>1</sub>	C <sub>2</sub>	D		
<b>ZASOBY OGÓŁEM</b>	<b>164</b>	<b>64 554.74</b>	<b>6 559.21</b>	<b>23 605.75</b>	<b>32 623.22</b>	<b>1 766.56</b>	<b>12 674.93</b> <b>525.68</b>	<b>3 911.09</b>
Typ 31 ÷ 33		45 780.16	4 120.96	15 886.75	24 783.84	988.61	9 541.32 328.28	2 229.30
Typ 34 ÷ 37		17 998.46	2 430.65	7 679.43	7 741.33	147.05	3 096.78 197.40	1 681.55
Inne węgle		776.12	7.60	39.57	98.05	630.90	36.84 -	0.24
<b>w tym - zasoby złóż zagospodarowanych</b>								
Razem -	43	28 738.19	4 332.25	14 032.34	10 209.47	164.13	2 270.94 240.56	3 780.97
Typ 31 ÷ 33		17 822.12	2 520.21	9 121.44	6 124.79	55.68	1 859.83 169.98	2 164.06
Typ 34 ÷ 37		10 915.85	1 811.99	4 910.83	4 084.58	108.46	411.12 70.58	1 616.79
Inne węgle		0.23	0.06	0.07	0.10	-	-	0.13
1. Złóża zakładów czynnych	37	25 012.10	4 176.61	11 777.41	8 893.94	164.13	2 193.55 143.07	3 348.95
Typ 31 ÷ 33		15 938.79	2 372.14	7 919.62	5 591.35	55.68	1 784.62 72.61	1 982.61
Typ 34 ÷ 37		9 073.09	1 804.42	3 857.72	3 302.49	108.46	408.93 70.46	1 366.21
Inne węgle		0.23	0.06	0.07	0.10	-	-	0.13
2. Złóża eksploatowane okresowo	4	2 634.16	152.76	1 401.40	1 080.00	-	77.39 97.49	308.63
Typ 31 ÷ 33		1 348.19	147.50	710.22	490.47	-	75.20 97.37	107.29
Typ 34 ÷ 37		1 285.98	5.27	691.18	589.53	-	2.19 0.12	201.34
Inne węgle		-	-	-	-	-	-	-
3. Kopalnie w budowie	2	1 091.93	2.88	853.52	235.53	-	-	123.39
Typ 31 ÷ 33		535.14	0.57	491.60	42.97	-	-	74.15
Typ 34 ÷ 37		556.78	2.30	361.92	192.56	-	-	49.24
Inne węgle		-	-	-	-	-	-	-
<b>w tym - zasoby złóż niezagospodarowanych</b>								
Razem -	59	30 112.20	552.14	7 243.05	20 802.06	1 514.94	8 734.01 199.85	0.32
Typ 31 ÷ 33		24 205.29	459.49	5 109.62	17 790.73	845.44	6 699.72 76.66	0.02
Typ 34 ÷ 37		5 272.66	92.65	2 132.46	3 008.96	38.60	2 034.01 123.18	0.19
Inne węgle		634.24	-	0.97	2.37	630.90	0.28	0.11
1. Złóża rozpoznane szczegółowo	42	15 388.66	552.14	7 243.05	7 362.87	230.60	2 327.17 199.85	0.32
Typ 31 ÷ 33		11 302.37	459.49	5 109.62	5 506.85	226.41	1 204.25 76.66	0.02
Typ 34 ÷ 37		4 082.94	92.65	2 132.46	1 853.65	4.19	1 122.64 123.18	0.19

Wyszczególnienie	Ilość złóż	Zasoby geologiczne						Zasoby przemysłowe
		bilansowe					pozabilansowe grupy A grupy B	
		Razem	A+B	C <sub>1</sub>	C <sub>2</sub>	D		
Inne węgle		3.34	-	0.97	2.37	-	0.28	0.11
2. Złoża rozpoznane wstępnie	17	14 723.54	-	-	13 439.20	1 284.34	6 406.84	-
Typ 31 ÷ 33		12 902.92	-	-	12 283.88	619.03	5 495.47	-
Typ 34 ÷ 37		1 189.72	-	-	1 155.32	34.41	911.38	-
Inne węgle		630.90	-	-	-	630.90	-	-
<b>w tym - złoża, których eksploatacji zaniechano</b>								
Eksploatacja zaniechana	62	5 704.35	1 674.82	2 330.36	1 611.69	87.48	1 669.98 85.28	129.80
Typ 31 ÷ 33		3 752.75	1 141.26	1 655.69	868.32	87.48	981.77 81.64	65.22
Typ 34 ÷ 37		1 809.95	526.02	636.14	647.79	-	651.65 3.64	64.58
Inne węgle		141.65	7.54	38.53	95.58	-	36.56	-

Tabela 9.2

## WĘGLE KAMIENNE

## Dolnośląskie Zagłębie Węglowe - mln t

Wyszczególnienie	Ilość złóż	Zasoby geologiczne						Zasoby przemysłowe
		bilansowe					pozabilansowe grupy A grupy B	
		Razem	A+B	C <sub>1</sub>	C <sub>2</sub>	D		
<b>ZASOBY OGÓŁEM</b>	<b>7</b>	<b>441.53</b>	<b>44.21</b>	<b>154.63</b>	<b>242.69</b>	<b>-</b>	<b>36.84</b>	<b>0.32</b>
Typ 31 ÷ 33		26.94	0.02	16.06	10.87	-	-	0.02
Typ 34 ÷ 37		273.54	36.65	99.22	137.68	-	-	0.19
Inne węgle		141.04	7.54	39.35	94.15	-	36.84	0.11
<b>w tym - zasoby złóż niezagospodarowanych</b>								
Złoża rozpoznane szczegółowo	2	197.79	-	92.72	105.06	-	0.28	0.32
Typ 31 ÷ 33		26.58	-	15.99	10.59	-	-	0.02
Typ 34 ÷ 37		169.97	-	75.77	94.21	-	-	0.19
Inne węgle		1.24	-	0.97	0.27	-	0.28	0.11
<b>w tym - złoża, których eksploatacji zaniechano</b>								
Eksploatacja zaniechana	5	243.74	44.21	61.91	137.63	-	36.56	-
Typ 31 ÷ 33		0.37	0.02	0.08	0.27	-	-	-
Typ 34 ÷ 37		103.56	36.65	23.45	43.47	-	-	-
Inne węgle		139.81	7.54	38.38	93.88	-	36.56	-

Tabela 9.3

## WĘGLE KAMIENNE

## Górnośląskie Zagłębie Węglowe - mln t

Wyszczególnienie	Ilość złóż	Zasoby geologiczne						Zasoby przemysłowe
		bilansowe					pozabilansowe grupy A grupy B	
		Razem	A+B	C <sub>1</sub>	C <sub>2</sub>	D		
<b>ZASOBY OGÓŁEM</b>	<b>146</b>	<b>51 685.94</b>	<b>6 291.55</b>	<b>19 164.01</b>	<b>24 463.82</b>	<b>1 766.56</b>	<b>8 149.46</b>	<b>3 492.62</b>
Typ 31 ÷ 33		34 812.48	3 983.84	12 387.90	17 452.13	988.61	5 620.26 328.28	1 866.35
Typ 34 ÷ 37		16 238.39	2 307.65	6 775.89	7 007.79	147.05	2 529.20 197.40	1 626.14

Wyszczególnienie	Ilość złóż	Zasoby geologiczne					Zasoby przemysłowe	
		bilansowe						pozabilansowe grupy A grupy B
		Razem	A+B	C <sub>1</sub>	C <sub>2</sub>	D		
Inne węgle		635.08	0.06	0.22	3.90	630.90	-	0.13
<b>w tym - zasoby złóż zagospodarowanych</b>								
Razem -	39	25 984.63	4 108.80	12 121.30	9 590.40	164.13	<u>1 821.43</u> 240.56	3 362.82
Typ 31 ÷ 33		15 408.54	2 383.11	7 426.32	5 543.43	55.68	<u>1 490.25</u> 169.98	1 801.12
Typ 34 ÷ 37		10 575.86	1 725.64	4 694.91	4 046.86	108.46	<u>331.18</u> 70.58	1 561.57
Inne węgle		0.23	0.06	0.07	0.10	-	-	0.13
1. Złóża zakładów czynnych	34	22 915.62	3 956.04	10 483.77	8 311.68	164.13	<u>1 744.04</u> 143.07	3 022.65
Typ 31 ÷ 33		14 053.93	2 235.61	6 716.10	5 046.55	55.68	<u>1 415.04</u> 72.61	1 693.83
Typ 34 ÷ 37		8 861.46	1 720.37	3 767.61	3 265.03	108.46	<u>328.99</u> 70.46	1 328.70
Inne węgle		0.23	0.06	0.07	0.10	-	-	0.13
2. Złóża eksploatowane okresowo	4	2 634.16	152.76	1 401.40	1 080.00	-	<u>77.39</u> 97.49	308.63
Typ 31 ÷ 33		1 348.19	147.50	710.22	490.47	-	<u>75.20</u> 97.37	107.29
Typ 34 ÷ 37		1 285.98	5.27	691.18	589.53	-	<u>2.19</u> 0.12	201.34
Inne węgle		0.23	0.06	0.07	0.10	-	-	0.13
3. Kopalnie w budowie	1	434.85	-	236.12	198.72	-	-	31.53
Typ 31 ÷ 33		6.42	-	-	6.42	-	-	-
Typ 34 ÷ 37		428.43	-	236.12	192.30	-	-	31.53
<b>w tym - zasoby złóż niezagospodarowanych</b>								
Razem -	50	20 240.70	552.14	4 774.26	13 399.37	1 514.94	<u>4 694.61</u> 199.85	-
Typ 31 ÷ 33		15 651.56	459.49	3 305.97	11 040.65	845.44	<u>3 148.24</u> 76.66	-
Typ 34 ÷ 37		3 956.14	92.65	1 468.29	2 356.61	38.60	<u>1 546.38</u> 123.18	-
Inne węgle		633.01	-	-	2.11	630.90	-	-
1. Złóża rozpoznane szczegółowo	37	11 197.97	552.14	4 774.26	5 640.97	230.60	<u>2 326.89</u> 199.85	-
Typ 31 ÷ 33		7 919.02	459.49	3 305.97	3 927.14	226.41	<u>1 204.25</u> 76.66	-
Typ 34 ÷ 37		3 276.84	92.65	1 468.29	1 711.72	4.19	<u>1 122.64</u> 123.18	-
Inne węgle		2.11	-	-	2.11	-	-	-
2. Złóża rozpoznane wstępnie	13	9 042.74	-	-	7 758.39	1 284.34	<u>2 367.73</u> -	-
Typ 31 ÷ 33		7 732.54	-	-	7 113.51	619.03	<u>1 943.99</u> -	-
Typ 34 ÷ 37		679.30	-	-	644.89	34.41	<u>423.74</u> -	-
Inne węgle		630.90	-	-	-	630.90	-	-
<b>w tym - złoża, których eksploatacji zaniechano</b>								
Eksploatacja zaniechana	57	5 460.61	1 630.62	2 268.45	1 474.06	87.48	<u>1 633.42</u> 85.28	129.80
Typ 31 ÷ 33		3 752.39	1 141.25	1 655.61	868.05	87.48	<u>981.77</u> 81.64	65.22
Typ 34 ÷ 37		1 706.38	489.37	612.70	604.32	-	<u>651.65</u> 3.64	64.58
Inne węgle		1.84	-	0.15	1.70	-	-	-

Tabela 9.4

WĘGLE KAMIENNE  
Lubelskie Zagłębie Węglowe - mln t

Wyszczególnienie	Ilość złóż	Zasoby geologiczne						Zasoby przemysłowe
		bilansowe					pozabilansowe grupy A grupy B	
		Razem	A+B	C <sub>1</sub>	C <sub>2</sub>	D		
<b>ZASOBY OGÓŁEM</b>	<b>11</b>	<b>12 427.27</b>	<b>223.45</b>	<b>4 287.11</b>	<b>7 916.71</b>	-	<b>4 488.63</b>	<b>418.16</b>
Typ 31 ÷ 33		10 940.74	137.10	3 482.79	7 320.84	-	3 921.06	362.93
Typ 34 ÷ 37		1 486.53	86.35	804.32	595.86	-	567.58	55.22
<b>w tym - zasoby złóż zagospodarowanych</b>								
Razem -	4	2 753.56	223.45	1 911.04	619.07	-	449.52	418.16
Typ 31 ÷ 33		2 413.58	137.10	1 695.12	581.35	-	369.58	362.93
Typ 34 ÷ 37		339.98	86.35	215.91	37.72	-	79.94	55.22
1. Złóża zakładów czynnych	3	2 096.48	220.58	1 293.64	582.27	-	449.52	326.30
Typ 31 ÷ 33		1 884.86	136.53	1 203.53	544.80	-	369.58	288.78
Typ 34 ÷ 37		211.63	84.05	90.11	37.46	-	79.94	37.52
2. Kopalnie w budowie	1	657.08	2.88	617.40	36.81	-	-	91.86
Typ 31 ÷ 33		528.72	0.57	491.60	36.55	-	-	74.15
Typ 34 ÷ 37		128.36	2.30	125.80	0.25	-	-	17.71
<b>w tym - zasoby złóż niezagospodarowanych</b>								
Razem -	7	9 673.71	-	2 376.07	7 297.63	-	4 039.12	-
Typ 31 ÷ 33		8 527.16	-	1 787.67	6 739.49	-	3 551.48	-
Typ 34 ÷ 37		1 146.55	-	588.41	558.14	-	487.64	-
1. Złóża rozpoznane szczegółowo	3	3 992.90	-	2 376.07	1 616.83	-	-	-
Typ 31 ÷ 33		3 356.78	-	1 787.67	1 569.11	-	-	-
Typ 34 ÷ 37		636.12	-	588.41	47.72	-	-	-
2. Złóża rozpoznane wstępnie	4	5 680.80	-	-	5 680.80	-	4 039.12	-
Typ 31 ÷ 33		5 170.38	-	-	5 170.38	-	3 551.48	-
Typ 34 ÷ 37		510.43	-	-	510.43	-	487.64	-

W ogólnym stanie bilansowych zasobów geologicznych złóż węgla kamiennego, w stosunku do 2024 r., nastąpił ubytek o 61 699 tys. t. Na saldo składają się przede wszystkim:

- ubytek zasobów spowodowany wydobywaniem (-38 730 tys. t) i stratami;

- ubytek zasobów wynikający z zatwierdzenia dodatku do dokumentacji geologicznej złoża Zabrze-Bielszowice (-1 631 tys. t).

Pozostała różnica wynika z przeklasyfikowań w ramach bieżącej ewidencji zasobów.

W przypadku złoża Bobrek-Miechowice 2, zatwierdzony dodatek do dokumentacji geologicznej, skreślający złożo z krajowego bilansu, spowodował ubytek zasobów bilansowych jedynie o 308 tys. t.

W dwóch zagłębiach, w których prowadzona była eksploatacja węgla kamiennego, zasoby bilansowe zmieniły się następująco: w GZW zmniejszyły się o 56 282 tys. t, czyli o 0.11%; w LZW spadły o 5 416 tys. t, czyli o 0.04%.

W 2025 r. zasoby bilansowe rozpoznane szczegółowo (w kategoriach A, B, C<sub>1</sub>) wyniosły 30 164.96 mln t i stanowiły 46.73% łącznej sumy udokumentowanych zasobów bilansowych, zasoby w kategorii C<sub>2</sub> – 50.54% (32 623.22 mln t), a w kategorii D – 2.74% (1 766.56 mln t).

Zasoby przemysłowe kopalń, ustalone w projektach zagospodarowania złoża (pzz), wynosiły na koniec 2025 r. 3 911.09 mln t i były mniejsze w stosunku do roku wcześniejszego

o 88.61 mln t (czyli o 2.22%). Zmiany zasobów przemysłowych związane są z opracowaniem nowych pzz i dodatków do pzz, a także z wydobyciem (-38 730 tys. t) i stratami. W 2025 r. pzz oraz dodatki do nich opracowano dla 6 złóż. W przypadku 5 z nich spowodowało to spadek zasobów przemysłowych, łącznie o 30 793 tys. t. Były to następujące złoża: Bobrek-Miechowice 1, Brzezinka 1, Bytom III, Jankowice oraz Lubelskie Zagłębie Węglowe – obszar K-3. Wzrost zasobów przemysłowych w rezultacie opracowania pzz, a pomimo prowadzonej eksploatacji, nastąpił w złożu Borynia (+19 970 tys. t). Ponadto, w przypadku 2 złóż: Byczyna oraz Staszic, nastąpiły znaczne ubytki zasobów przemysłowych na skutek przeklasyfikowań (łącznie o 21 390 tys. t), natomiast w przypadku złoża Lubelskie Zagłębie Węglowe – obszar K-6 i K-7 przeklasyfikowanie zasobów przemysłowych spowodowało wzrost ich wielkości o 1 464 tys. t. Skreślenie z krajowego bilansu zasobów złoża Bobrek-Miechowice 2 skutkowało zmniejszeniem zasobów przemysłowych o 32 tys. t. W 2025 r. wygaszona została koncesja na eksploatację złoża Pokój, w związku z czym zasoby przemysłowe złoża usunięto z bilansu zasobów (-10 007 tys. t). Zasoby przemysłowe określane są obecnie w nawiązaniu do czasu trwania poszczególnych koncesji na wydobywanie kopaliny, więc ich rzeczywista ilość w niektórych złożach może być znacznie większa. Aktualizacja wielkości bazy zasobów przemysłowych jest systematycznie dokonywana w pzz oraz w sporządzanych do nich dodatkach.

Poziom eksploatacji węgla kamiennego w Polsce w 2025 r. już po raz czwarty z rzędu był niższy niż w roku wcześniejszym. Wydobycie, według materiałów przekazanych do bilansu przez użytkowników złóż, wyniosło 38 730 tys. t. W stosunku do 2024 r., wielkość eksploatacji węgla kamiennego spadła o 1 428 tys. t (o 3.56%) i prowadzona była z 39 złóż. Liczba złóż z zarejestrowanym wydobyciem nie zmieniła się w porównaniu z 2024 r. Nie wydobywano węgla kamiennego ze, skreślonego z krajowego bilansu, złoża Bobrek-Miechowice 2 oraz ze złoża Chudów-Paniowy 1. Zanotowano natomiast wydobycie ze złóż: Bolesław Śmiały oraz Ostrów. Poza złożem Lubelskie Zagłębie Węglowe – obszar K-6 i K-7, do eksploatacji przygotowywane jest złożo Bzie-Dębina 1 – Zachód. Kolejny rok nie było eksploatowane złożo Imielin-Południe.

W GZW eksploatowanych było 35 złóż, natomiast w LZW 4 złoża. Wydobycie w GZW wyniosło 32 825 tys. t, a w LZW 5 905 tys. t – stanowiło to odpowiednio 84.75% i 15.25% wydobycia krajowego. W GZW wielkość eksploatacji zmniejszyła się w porównaniu z 2024 r. o 1 281 tys. t (czyli o 3.76%), natomiast w LZW spadła o 147 tys. t (2.43%).

W przypadku 20 złóż zanotowano wzrost wydobycia, natomiast dla 19 złóż jego spadki. Wśród 10 złóż o największym wydobyciu w 2025 r. w Polsce były (w kolejności malejącego poziomu eksploatacji): Bogdanka – 4 492 tys. t (11.60% wydobycia krajowego), Pniówek – 3 730 tys. t (9.63%), Szczygłowice – 2 272 tys. t (5.87%), Janina – 2 038 tys. t (5.26%), Budryk – 1 909 tys. t (4.93%), Jankowice – 1 795 tys. t (4.63%), Borynia – 1 720 tys. t (4.44%), Zofiówka – 1 625 tys. t (4.20%), Marcel 1 – 1 610 tys. t (4.16%) oraz Chwałowice 1 – 1 578 tys. t (4.07%). Wydobycie z tych 10 złóż w 2025 r. stanowiło łącznie 58.79% wydobycia krajowego. Ponadto, wydobycie przekraczające 1 mln t zanotowano jeszcze w 7 złożach.

Stopień rozpoznania zasobów i stan zagospodarowania, a także wielkość wydobycia z poszczególnych złóż zestawiono w tabeli 9.5.

Tabela 9.5

## Wykaz złóż węgla kamiennego - tys. t

Lp.	Nazwa złoża	Stan zag. złoża	Zasoby geologiczne					Zasoby przemysłowe	Wydobycie	
			bilansowe							
			Razem	A+B	C <sub>1</sub>	C <sub>2</sub>	D			poza-bilansowe
<b>ZŁOŻA UDOKUMENTOWANE złóż: 164; OGÓLEM</b>			<b>64 554 737</b>	<b>6 559 214</b>	<b>23 605 749</b>	<b>32 623 218</b>	<b>1 766 557</b>	<b>13 200 614</b>	<b>3 911 094</b>	<b>38 730</b>
<b>Dolnośląskie Zagłębie Węglowe złóż: 7</b>			<b>441 526</b>	<b>44 205</b>	<b>154 631</b>	<b>242 690</b>	<b>-</b>	<b>36 838</b>	<b>321</b>	<b>-</b>
1	Chrobry	Z	40 730	20 298	5 104	15 328	-	-	-	-
2	Heddi II	R	932	-	635	297	-	283	321	-
3	Julia	Z	17 660	8 871	828	7 961	-	-	-	-
4	Nowa Ruda - pole Słupiec	Z	16 126	6 105	5 967	4 054	-	-	-	-
5	Nowa Ruda Pole Piast Rejon Waclaw-Lech	R	196 857	-	92 090	104 767	-	-	-	-
6	Victoria	Z	123 254	5 921	42 717	74 616	-	-	-	-
7	Wałbrzych-Gaj	Z	45 967	3 010	7 290	35 667	-	36 555	-	-
<b>Górnośląskie Zagłębie Węglowe złóż: 146</b>			<b>51 685 944</b>	<b>6 291 555</b>	<b>19 164 009</b>	<b>24 463 823</b>	<b>1 766 557</b>	<b>8 675 145</b>	<b>3 492 618</b>	<b>32 825</b>
1	Andaluzja	Z	4 683	1 339	3 101	243	-	4 757	-	-
2	Anna	Z	26 346	5 943	10 159	10 244	-	-	-	-
3	Anna 1	Z	-	-	-	-	-	-	-	-
4	Anna-Pole Południowe	R	37 558	-	20 534	17 024	-	33 011	-	-
5	Barbara-Chorzów	Z	32 392	-	-	32 392	-	-	-	-
6	Barbara-Chorzów 2	R	39 505	6 323	11 013	22 169	-	-	-	-
7	Bobrek-Miechowice	Z	156 065	85 787	39 228	31 050	-	-	-	-
8	Bobrek-Miechowice 1	E	34 680	33 742	938	-	-	1 603	-	178
9	Bobrek-Miechowice 2	M	-	-	-	-	-	-	-	-
10	Bolesław Śmiały	E	403 000	34 869	67 802	300 329	-	-	5 582	1
11	Borynia	E	894 829	101 052	367 687	317 635	108 455	-	59 538	1 720
12	Brzeszcze	E	586 336	102 489	242 098	241 749	-	-	79 166	853
13	Brzezinka	R	44 130	32 232	11 420	478	-	8 515	-	-
14	Brzezinka - 2	R	320 520	116 840	146 750	56 930	-	48 916	-	-
15	Brzezinka 1	E	146 795	9 892	127 615	9 288	-	14 906	2 736	993
16	Brzezinka 3	R	90 760	90 760	-	-	-	-	-	-
17	Brzeziny	Z	26 375	19 441	6 934	-	-	-	-	-
18	Budryk	E	1 175 794	99 053	457 644	619 097	-	-	154 303	1 909
19	Byczyna	E	400 106	16 553	152 388	183 470	47 695	-	15 639	31
20	Bytom I	Z	10 189	7 755	1 809	625	-	-	-	-
21	Bytom I-1	E	18 407	18 117	152	138	-	-	14 931	187
22	Bytom II	Z	47 576	32 009	12 709	2 858	-	-	-	-
23	Bytom II-1	Z	20 974	9 852	6 255	4 867	-	-	-	-
24	Bytom III	E	62 585	58 177	4 408	-	-	-	-	317
25	Bzie-Dębina	R	106 262	-	37 589	68 673	-	7 563	-	-
26	Bzie-Dębina 1	R	122 236	-	72 593	49 643	-	62 638	-	-
27	Bzie-Dębina 1-Zachód	B	434 848	-	236 124	198 724	-	-	31 533	-
28	Bzie-Dębina 2	R	347 580	-	275 527	72 053	-	-	-	-
29	Bzie-Dębina 2-Zachód	E	362 094	6 359	250 847	104 888	-	-	66 350	39
30	Centrum	Z	31 598	3 328	6 474	21 796	-	4 131	-	-
31	Centrum 1	R	205 886	141 184	44 625	20 077	-	-	-	-
32	Centrum-Szombierki	Z	169 899	94 579	26 693	48 627	-	36 224	-	-
33	Chudów-Paniowy 1	T	172 347	1 578	88 223	82 546	-	-	41 854	-
34	Chwałowice	Z	-	-	-	-	-	443 487	-	-
35	Chwałowice 1	E	1 201 603	102 507	736 388	362 708	-	-	83 953	1 578
36	Czeczott	Z	535 950	70 015	408 509	57 426	-	-	-	-
37	Czeczott-Wschód	R	434 914	-	332 884	102 030	-	185 180	-	-

Lp.	Nazwa złoża	Stan zag. złoża	Zasoby geologiczne					Zasoby przemysłowe	Wydobyć	
			bilansowe							poza-bilansowe
			Razem	A+B	C <sub>1</sub>	C <sub>2</sub>	D			
38	Ćwiklice	R	499 332	-	195 777	303 555	-	94 138	-	-
39	Dankowice	R	54 882	-	36 678	18 204	-	5 957	-	-
40	Dankowice 1	R	72 054	-	49 042	23 012	-	-	-	-
41	Dąb	E	1 084 902	16 010	278 045	790 847	-	-	166 309	35
42	Dębieńsko	Z	-	-	-	-	-	133 705	-	-
43	Dębieńsko 1	R	812 724	70 140	262 117	480 467	-	320 411	-	-
44	Dzieńkowice	Z	26 183	1 964	6 836	17 383	-	6 461	-	-
45	Gliwice	Z	19 358	2 475	4 265	12 618	-	-	-	-
46	Gołkowice	R	77 078	-	25 887	51 191	-	154 978	-	-
47	Grodziec	Z	34 430	1 355	26 998	6 077	-	-	-	-
48	Halemba	E	353 631	192 897	142 747	17 987	-	108 622	9 353	422
49	Halemba II	E	404 759	49 977	289 168	65 614	-	-	40 745	680
50	Imielin Północ	R	766 228	-	531 085	146 963	88 180	-	-	-
51	Imielin-Południe	Z	194 860	-	12 511	94 865	87 484	31 735	4 573	-
52	Jadwiga 2	E	7 538	7 538	-	-	-	-	471	58
53	Jan Kanty	Z	232 028	38 898	122 178	70 952	-	-	-	-
54	Jan Kanty 2	R	8 575	2 932	5 623	20	-	-	-	-
55	Jan Kanty-Szczakowa	R	146 531	3 829	113 620	29 082	-	-	-	-
56	Janina	E	1 566 127	231 190	512 578	822 359	-	296 033	258 982	2 038
57	Jankowice	E	733 127	121 432	487 071	124 624	-	-	174 491	1 795
58	Jas-Mos	Z	74 885	42 583	22 831	9 471	-	15 922	-	-
59	Jas-Mos 1	Z	109 638	42 927	46 876	19 835	-	-	12 255	147
60	Jas-Mos 2	R	37 180	6 246	14 623	16 311	-	-	-	-
61	Jaworzno	E	882 766	200 057	385 369	297 340	-	446 188	16 267	391
62	Jejkowice	P	166 245	-	-	75 861	90 384	93 971	-	-
63	Jowisz	Z	38 001	7 529	8 050	22 422	-	-	-	-
64	Julian	Z	8 168	-	7 727	441	-	-	-	-
65	Katowice	Z	116 785	79 490	12 672	24 623	-	-	-	-
66	Kazimierz-Juliusz	Z	173 906	29 443	118 649	25 814	-	-	-	-
67	Kazimierz-Juliusz 1	Z	92 074	18 357	52 802	20 915	-	-	-	-
68	Kleofas	Z	169 084	103 718	20 896	44 470	-	31 148	-	-
69	Knurów	E	654 132	140 353	282 635	231 144	-	-	87 613	1 453
70	Kobioń-Pszczyna	P	3 063 506	-	-	3 063 506	-	1 888 638	-	-
71	Krupiński	Z	730 857	115 198	337 400	278 259	-	372 089	68 543	-
72	Łędziny	R	63 678	-	37 944	25 734	-	891 117	-	-
73	Libiąż-Janina	R	6 195	-	826	5 369	-	-	-	-
74	Łaziska	E	237 578	15 508	85 187	136 883	-	347 702	59 884	1 085
75	Makoszowy	Z	456 277	130 482	102 226	223 569	-	81 889	-	-
76	Marcel	Z	1 006	342	664	-	-	310	-	-
77	Marcel 1	E	229 024	146 065	55 434	27 525	-	-	71 534	1 610
78	Marcel-Ruch 1 Maja	Z	84 621	1 784	32 158	50 679	-	-	-	-
79	Międzyrzecze	P	368 683	-	-	368 683	-	183 563	-	-
80	Mikołów	R	198 518	-	136 163	62 355	-	153 961	-	-
81	Modrzejów	R	46 505	5 675	21 121	19 709	-	140	-	-
82	Morcinek	Z	21 386	-	969	20 417	-	-	-	-
83	Morcinek 1	R	591 368	12 592	277 264	301 512	-	60 738	-	-
84	Moszczenica	Z	125 548	53 395	54 558	17 595	-	-	-	-
85	Murcki	T	1 692 122	69 071	1 114 901	508 150	-	-	232 962	-
86	Mysłowice	Z	27 429	22 943	3 942	544	-	129 548	-	-
87	Niwka-Modrzejów	Z	113 676	40 870	66 808	5 998	-	-	-	-
88	Oświęcim-Polanka	P	2 142 426	-	-	2 142 426	-	-	-	-
89	Oświęcim-Polanka 1	R	534 002	-	185 908	348 094	-	-	-	-
90	Paruszowice	R	486 337	-	195 385	202 813	88 139	-	-	-
91	Parzów	Z	47 741	22 973	16 013	8 755	-	16 695	-	-
92	Pawłowice	R	414 263	38	241 725	172 500	-	85 629	-	-

Lp.	Nazwa złoża	Stan zag. złoża	Zasoby geologiczne						Zasoby przemysłowe	Wydobycie
			bilansowe					poza-bilansowe		
			Razem	A+B	C <sub>1</sub>	C <sub>2</sub>	D			
93	Pawłowice 1	E	323 917	4 338	299 157	20 422	-	105 796	83 719	238
94	Piast	E	888 200	324 626	531 599	31 975	-	215 214	66 866	1 106
95	Piekary	Z	46 881	30 012	16 810	59	-	-	-	-
96	Pilchowice	P	150 900	-	-	-	150 900	-	-	-
97	Pniówek	E	1 187 762	328 749	560 046	298 967	-	-	128 497	3 730
98	Pokój	Z	130 063	91 077	37 955	1 031	-	17 632	-	-
99	Polska-Wirek	Z	153 516	91 196	50 745	11 575	-	28 305	-	-
100	Porąbka-Klimontów	Z	53 120	18 039	24 053	11 028	-	-	-	-
101	Powstańców Śląskich	Z	9 395	3 892	2 628	2 875	-	-	-	-
102	Powstańców Śląskich 1	R	48 021	42 130	2 392	3 499	-	-	-	-
103	Rozalia	Z	51 361	925	35 366	15 070	-	-	-	-
104	Rozbark	Z	82 020	39 567	37 774	4 679	-	-	-	-
105	Rydułtowy	Z	15 698	1 966	2 902	10 830	-	-	-	-
106	Rydułtowy 1	E	1 141 074	90 252	285 562	765 260	-	-	45 787	282
107	Rymer	Z	44 863	9 381	2 839	32 643	-	37 274	-	-
108	Saturn	Z	61 074	6 774	21 877	32 423	-	44 904	-	-
109	Siemianowice	Z	44 765	25 048	10 870	8 847	-	22 218	-	-
110	Siemianowice-Szopienice I	Z	36 465	18 547	17 858	60	-	5 154	-	-
111	Siersza	Z	118 401	24 966	85 411	8 024	-	-	-	-
112	Siersza 2	R	202 035	16 463	165 583	19 989	-	-	-	-
113	Silesia	E	482 590	45 405	272 420	164 765	-	172 144	108 064	678
114	Sosnowiec	Z	33 970	16 979	14 756	2 235	-	9 929	-	-
115	Sośnica	E	654 098	154 165	328 947	170 986	-	-	112 802	747
116	Spytkowice	P	662 614	-	-	662 614	-	37 352	-	-
117	Staszec	E	589 875	233 623	297 709	58 543	-	103 895	124 872	1 233
118	Studzienice	R	327 106	-	13 336	306 845	6 925	138 694	-	-
119	Studzienice 1	R	1 335 563	1 124	363 251	971 188	-	-	-	-
120	Studzionka-Mizerów	P	180 000	-	-	-	180 000	-	-	-
121	Sumina	P	300 000	-	-	-	300 000	-	-	-
122	Szczygłowice	E	1 016 449	180 764	366 609	469 076	-	-	150 118	2 272
123	Śląsk	Z	140 649	80 664	49 995	9 990	-	10 310	-	-
124	Śląsk-Pole Panewnickie	Z	112 903	935	107 205	4 763	-	14 587	-	-
125	Śmiłowice	T	664 053	1 250	179 582	483 221	-	-	31 257	-
126	Tenczynek	P	64 543	-	-	64 543	-	13 621	-	-
127	Warszowice-Pawłowice Ph.	R	162 961	101	78 092	84 768	-	117 500	-	-
128	Wesoła	E	1 612 470	243 463	963 302	405 705	-	-	284 033	1 385
129	Wieczorek	T	105 640	80 864	18 698	6 078	-	174 882	2 560	-
130	Wisła I i Wisła II-I	E	539 851	10 465	156 820	372 566	-	75 001	58 598	179
131	Wisła I-Wisła II	P	822 766	-	-	659 928	162 838	84 432	-	-
132	Wisła-Północ	P	303 969	-	-	303 969	-	6 196	-	-
133	Wojkowice	Z	19 430	8 117	7 596	3 717	-	-	-	-
134	Wujek	Z	110 743	55 136	31 238	24 369	-	84 313	11 072	-
135	Wujek-część południowa	R	253 428	-	142 464	110 964	-	-	-	-
136	Wujek-część Stara Ligota	Z	82 051	8 553	62 392	11 106	-	34 494	33 358	-
137	Za Rowem Bełckim	R	721 338	-	377 229	296 755	47 354	-	-	-
138	Zabrze-Bielszowice	E	610 613	304 168	184 116	122 329	-	-	157 620	773
139	Zator	P	708 645	-	-	308 425	400 220	-	-	-
140	Zebrzydowice	P	108 439	-	-	108 439	-	59 956	-	-
141	Ziemowit	E	1 769 452	131 635	1 127 427	502 407	7 983	-	246 081	1 057
142	Zofiówka	E	659 457	200 546	183 860	275 051	-	-	87 747	1 625
143	Żory	Z	153 256	12 068	48 280	92 908	-	101 479	-	-
144	Żory-Suszec	R	888 173	1 811	64 415	821 947	-	63 964	-	-
145	Żory-Suszec 1	R	542 623	-	137 807	404 816	-	-	-	-

Lp.	Nazwa złoża	Stan zag. złoża	Zasoby geologiczne						Zasoby przemysłowe	Wydobywanie
			bilansowe					poza-bilansowe		
			Razem	A+B	C <sub>1</sub>	C <sub>2</sub>	D			
146	Żory-Warszowice	R	151 916	1 720	145 964	4 232	-	93 680	-	-
<b>Lubelskie Zagłębie Węglowe złóż: 11</b>			<b>12 427 268</b>	<b>223 454</b>	<b>4 287 109</b>	<b>7 916 705</b>	<b>-</b>	<b>4 488 631</b>	<b>418 155</b>	<b>5 905</b>
1	Bogdanka	E	707 817	203 958	377 945	125 914	-	449 516	61 355	4 492
2	Chełm II	P	1 034 514	-	-	1 034 514	-	916 254	-	-
3	Kolechowice Nowe	P	2 257 374	-	-	2 257 374	-	1 534 933	-	-
4	Lubelskie Zagłębie Węglowe-obszar K-3	E	141 029	1 649	67 809	71 571	-	-	17 934	1 381
5	Lubelskie Zagłębie Węglowe - obszar K-6 i K-7 *	B	657 079	2 877	617 396	36 806	-	-	91 856	30
6	Lublin	R	2 277 850	-	1 943 577	334 273	-	-	-	-
7	Lublin K-9	R	400 023	-	209 783	190 240	-	-	-	-
8	Orzechów	P	1 827 942	-	-	1 827 942	-	1 013 740	-	-
9	Ostrów	E	1 247 636	14 970	847 886	384 780	-	-	247 010	2
10	Sawin	P	560 974	-	-	560 974	-	574 188	-	-
11	Sawin I	R	1 315 030	-	222 713	1 092 317	-	-	-	-

\* - zasoby złoża ujęte jako część składowa złoża Lublin

Fig. 9.1

Rozmieszczenie i zagospodarowanie złóż węgla kamiennego Górnosląskiego Zagłębia Węglowego

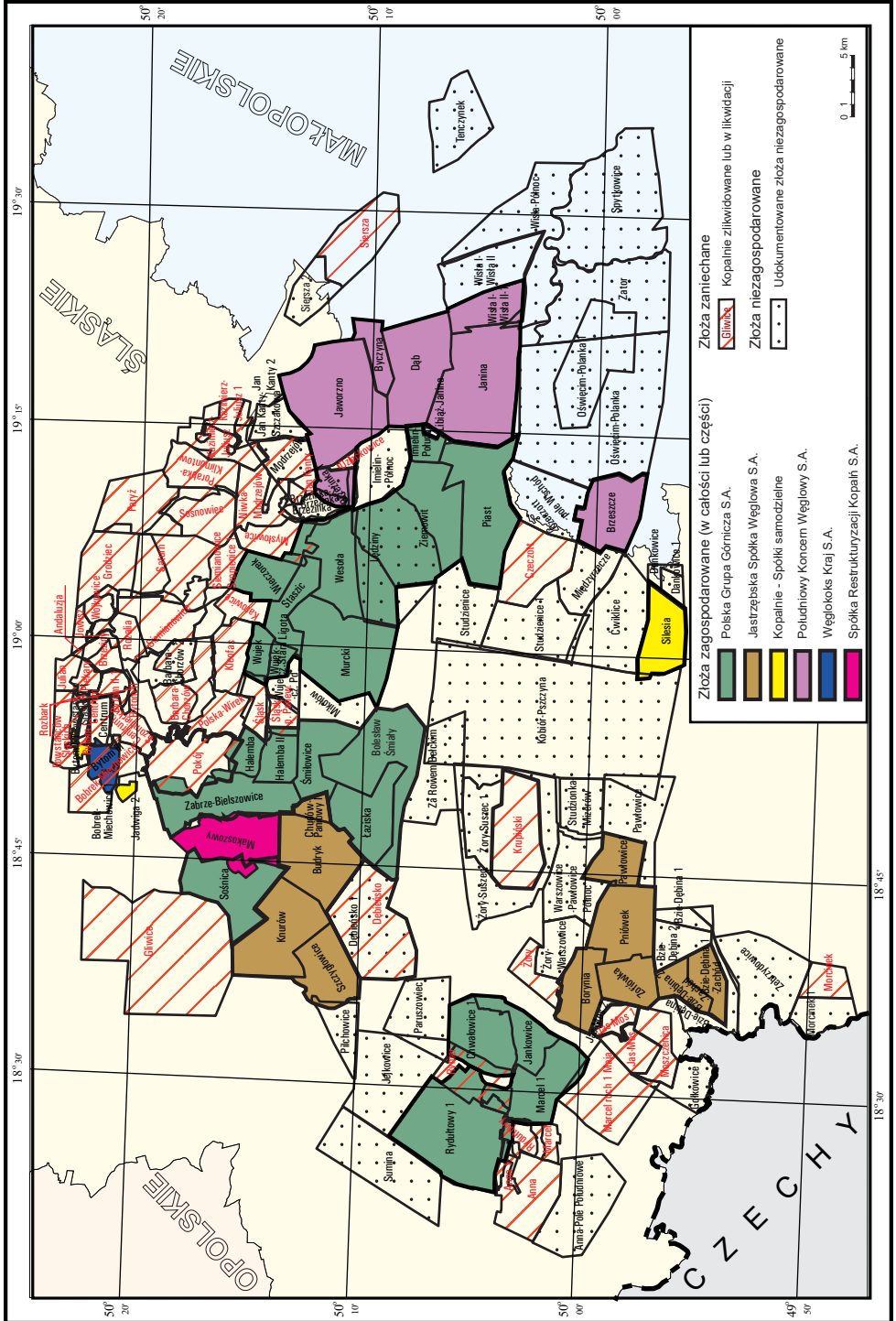

## SUROWCE METALICZNE

### 10. RUDY CYNKU I OŁOWIU

Udokumentowane złoża rud cynku i ołowiu występują w północnym i północno-wschodnim obrzeżeniu Górnośląskiego Zagłębia Węglowego w południowej Polsce. Złoża Zn-Pb związane są głównie z formacją skał węglanowych obszaru śląsko-krakowskiego, zbudowanego ze skał permo-mezozoicznych monoklinalnie leżących na osadowych utworach paleozoicznych, które wzdłuż regionalnej strefy tektonicznej Kraków-Lubliniec poprzecinane są przez karbońsko-permskie kwaśne i alkaliczne utwory magmowo-wulkaniczne. Mineralizacja cynkiem i ołowiem występuje w skałach wieku od dewonu po jurę. Znaczenie gospodarcze mają głównie rudy związane z tzw. dolomitami kruszczośnymi środkowego triasu (wapienia muszlowego). Rudy cynkowo-ołowiowe występują w postaci pseudopokładów, poziomych soczew, wypełnień gniazdowych oraz kominów. Region śląsko-krakowski uważany jest za największy na świecie obszar występowania złóż Zn-Pb tzw. typu doliny rzeki Mississippi (ang. *Mississippi Valley-type deposits – MVT*).

W śląsko-krakowskim cynkowo-ołowiowym obszarze złożowym wyróżnia się cztery rejon: chrzanowski, olkuski, bytomski i zawierciański. W 2020 r. zakończone zostało wydobywanie rud, które prowadzone było ze złóż Klucze I, Olkusz i Pomorzany, zlokalizowanych w rejonie olkuskim. Kopalnia „Olkusz-Pomorzany” postawiona została w stan likwidacji, a Minister Klimatu i Środowiska decyzją z dnia 15 stycznia 2021 r. stwierdził wygaśnięcie koncesji na wydobywanie kopaliny z ww. złóż z dniem 1 stycznia 2021 r. Rejon występowania złóż rud Zn-Pb - bytomski i chrzanowski mają obecnie tylko znaczenie historyczne. Wydobywanie prowadzono tu już od wczesnego średniowiecza i obecnie w złożach pozostały jedynie zasoby rud pozabilansowych, głównie tlenowych rud cynku (tzw. galmanów) z podrzędnym udziałem rud siarczkowych. Złoża rejonu zawierciańskiego nie były dotychczas eksploatowane.

W cechsztyńskich złożach miedzi i srebra na monoklinie przedsudeckiej występują koncentracje cynku i ołowiu towarzyszące rudom siarczkowym. Zawartości ołowiu wynoszą średnio zaledwie 0.05-0.3% i dlatego odzysk możliwy jest jedynie w procesach przerobczych i hutniczych z koncentratów miedzi. W roku 2025 w KGHM Polska Miedź S.A. wyprodukowano 30.10 tys. t ołowiu ze złóż rud miedzi i srebra w Polsce.

Największe perspektywy przyrostu zasobów rud cynku i ołowiu wiążą się z regionem śląsko-krakowskim, gdzie w skałach węglanowych triasu środkowego oraz dewonu występuje mineralizacja siarczkowa Zn-Pb typu MVT. Według stanu na 31.12.2018 r., w rejonie olkuskim szacunkowe zasoby prognostyczne wynoszą ok. 35 mln t rud Zn-Pb, a w rejonie zawierciańskim ok. 25 mln t rud Zn-Pb<sup>\*</sup>). Rudy tlenowe cynku (galmany), występujące w regionie śląsko-krakowskim od dawna już nie są eksploatowane, a ich zasoby prognostyczne w złożach zaniechanych wymagają analizy dostępności oraz weryfikacji zgodnie z aktualnymi granicznymi wartościami parametrów definiujących złoża i jego granice.

W obszarze śląsko-krakowskim w ciągu ostatnich kilkunastu lat zasoby rud cynku i ołowiu ulegały dużym zmianom. Z jednej strony było to wynikiem poszukiwań i eksploatacji, a z drugiej strony, skreśleniem z krajowego bilansu zasobów tlenowych rud cynku, gdyż

---

\* S. Z. Mikulski, W. Retman, 2020 – „Rudy cynku i ołowiu (*zinc and lead ores*)” w „Bilans perspektywicznych zasobów kopalni Polski wg stanu na 31.12.2018 r.” pod red. K. Szamałki, M. Szuflickiego, W. Mizerskiego. PIG-PIB Warszawa

przetwórstwo rud tlenowych wg ówczasnie stosowanych technologii było dużym zagrożeniem dla środowiska naturalnego. Po rozwiązaniu problemów technologicznych występujących podczas przerobu rud tlenowych, zaistniała potrzeba wyróżnienia odrębnych kryteriów bilansowości dla rud siarczkowych i tlenowych. Dla pełnej oceny wartości gospodarczej złóż rud Zn-Pb rozporządzenie Ministra Środowiska z dnia 9 stycznia 2007 roku wprowadziło odrębne kryteria dla rud tlenowych cynku (niepełniających kryteriów dla rud siarczkowych). Zgodnie z obowiązującym prawem geologicznym i górniczym, od 1 stycznia 2012 r. dla określania złóż i zasobów rud siarczkowych i tlenowych koniecznym jest określenie granicznych wartości parametrów definiujących złożę i jego granice.

Wielkość zasobów rud cynku i ołowiu oraz stan zagospodarowania złóż zestawiono w tabeli 10.1. Bilansowe zasoby rud cynku i ołowiu wg stanu na 31.12.2025 r. wyniosły 91.94 mln t rudy zawierającej 3.90 mln t cynku i 1.46 mln t ołowiu. W stosunku do roku poprzedniego zasoby rudy nie zmieniły się.

Tabela 10.1

## RUDY CYNKU I OŁOWIU

Ruda (mln t)  
cynk met. (mln t)  
ołów met. (mln t)

Wyszczególnienie	Ilość złóż	Zasoby geologiczne						Zasoby przemysłowe
		bilansowe					pozabilansowe	
		Razem	A+B	C <sub>1</sub>	C <sub>2</sub>	D		
<b>ZASOBY OGÓLEM</b>	<b>21</b>	<b>91.94</b>	<b>13.35</b>	<b>23.41</b>	<b>47.94</b>	<b>7.23</b>	<b>55.52</b>	-
		<i>3.90</i>	<i>0.52</i>	<i>1.07</i>	<i>2.10</i>	<i>0.21</i>	<i>1.98</i>	
		<i>1.46</i>	<i>0.20</i>	<i>0.44</i>	<i>0.70</i>	<i>0.11</i>	<i>0.62</i>	
<b>w tym - zasoby złóż niezagospodarowanych</b>								
Razem -	14	77.14	-	21.97	47.94	7.23	9.43	-
		3.32		1.01	2.10	0.21	0.41	
		1.23		0.42	0.70	0.11	0.15	
1. Złoża rozpoznane szczegółowo	7	70.84	-	21.97	43.91	4.96	6.74	-
		3.06		1.01	1.93	0.12	0.29	
		1.10		0.42	0.66	0.03	0.12	
2. Złoża rozpoznane wstępnie	7	6.30	-	-	4.03	2.27	2.69	-
		0.26			0.17	0.10	0.12	
		0.13			0.05	0.08	0.03	
<b>w tym - złoża, których eksploatacji zaniechano</b>								
Eksploatacja zaniechana	7	14.79	13.35	1.44	-	-	46.09	-
		0.58	0.52	0.06			1.57	
		0.23	0.20	0.02			0.47	

Najwięcej zasobów bilansowych rud cynku i ołowiu udokumentowanych jest w kat. C<sub>2</sub> (52.15%) oraz C<sub>1</sub> (25.46%), znacznie mniej w kat. A+B (14.52%), a najmniej w kat. D (7.87%).

Według stanu na 31.12.2025 r. na żadne złożę cynku i ołowiu nie obowiązuje koncesja na wydobywanie, więc nie zanotowano także wydobycia rud cynku i ołowiu w Polsce.

Stopień rozpoznania zasobów i stan zagospodarowania w poszczególnych złożach zestawiono w tabeli 10.2.

Tabela 10.2

Wykaz złóż rud cynku i ołowiu - tys. t

Ruda  
cynk met.  
ołów met.

Lp.	Nazwa złoża	Stan zag. złoża	Zasoby geologiczne					Zasoby przemysłowe	Wydobycie	Powiat	
			bilansowe								poza-bilansowe
			Razem	A+B	C <sub>1</sub>	C <sub>2</sub>	D				
<b>ZŁOŻA UDOKUMENTOWANE</b>			<b>91 937</b>	<b>13 352</b>	<b>23 409</b>	<b>47 943</b>	<b>7 233</b>	<b>55 522</b>	-	-	
<b>złóż: 21; OGÓŁEM</b>			<b>3 898</b>	<b>516</b>	<b>1 074</b>	<b>2 096</b>	<b>212</b>	<b>1 982</b>	-	-	
<b>złóż: 21; OGÓŁEM</b>			<b>1 455</b>	<b>201</b>	<b>441</b>	<b>705</b>	<b>109</b>	<b>624</b>	-	-	
<b>rejon bytomski</b>			-	-	-	-	-	<b>33 802</b>	-	-	
<b>złóż: 2</b>			-	-	-	-	-	<b>1 162</b>	-	-	
			-	-	-	-	-	<b>323</b>	-	-	
1	Bibiela-Kalety	P	-	-	-	-	-	2 690	-	-	
			-	-	-	-	-	124	-	-	
			-	-	-	-	-	32	-	-	
2	Dąbrówka Wielka	Z	-	-	-	-	-	31 112	-	-	
			-	-	-	-	-	1 038	-	-	
			-	-	-	-	-	292	-	-	
<b>rejon chrzanowski</b>			-	-	-	-	-	<b>363</b>	-	-	
<b>złóż: 1</b>			-	-	-	-	-	<b>12</b>	-	-	
			-	-	-	-	-	<b>3</b>	-	-	
1	Jaworzno	Z	-	-	-	-	-	363	-	-	
			-	-	-	-	-	12	-	-	
			-	-	-	-	-	3	-	-	
<b>rejon olkuski</b>			<b>35 012</b>	<b>13 352</b>	<b>8 399</b>	<b>12 371</b>	<b>890</b>	<b>21 356</b>	-	-	
<b>złóż: 11</b>			<b>1 445</b>	<b>516</b>	<b>383</b>	<b>498</b>	<b>48</b>	<b>808</b>	-	-	
<b>złóż: 11</b>			<b>638</b>	<b>201</b>	<b>209</b>	<b>186</b>	<b>42</b>	<b>297</b>	-	-	
1	Bolesław	Z	-	-	-	-	-	4 709	-	-	
			-	-	-	-	-	158	-	-	
			-	-	-	-	-	38	-	-	
2	Chechło	P	1 605	-	-	884	721	-	-	-	
			76	-	-	31	45	-	-	-	
			49	-	-	10	39	-	-	-	
3	Jaroszowiec-Pazurek	P	169	-	-	-	169	-	-	-	
			3	-	-	-	3	-	-	-	
			3	-	-	-	3	-	-	-	
4	Klucze	R	2 671	-	2 671	-	-	6 739	-	-	
			141	-	141	-	-	285	-	-	
			119	-	119	-	-	123	-	-	
5	Klucze I	Z	2 247	1 228	1 019	-	-	-	-	-	
			106	51	55	-	-	-	-	-	
			34	25	9	-	-	-	-	-	
6	Krzykawa	Z	-	-	-	-	-	4 619	-	-	
			-	-	-	-	-	179	-	-	
			-	-	-	-	-	26	-	-	
7	Laski	R	1 562	-	403	1 159	-	-	-	-	
			58	-	14	44	-	-	-	-	
			24	-	6	18	-	-	-	-	
8	Laski I	R	10 765	-	3 005	7 760	-	-	-	-	
			425	-	123	302	-	-	-	-	
			68	-	21	47	-	-	-	-	
9	Olkusz	Z	1 884	1 788	97	-	-	5 289	-	-	
			84	81	4	-	-	187	-	-	
			32	29	2	-	-	110	-	-	
10	Pomorzany	Z	10 663	10 336	327	-	-	-	-	-	
			390	385	5	-	-	-	-	-	
			161	147	13	-	-	-	-	-	
11	Sikorka	R	3 445	-	877	2 568	-	-	-	-	
			162	-	41	121	-	-	-	-	
			149	-	38	111	-	-	-	-	

Lp.	Nazwa złoża	Stan zag. złoża	Zasoby geologiczne					Zasoby przemysłowe	Wydobycie	Powiat	
			bilansowe								poza-bilansowe
			Razem	A+B	C <sub>1</sub>	C <sub>2</sub>	D				
<b>rejon zawierciański złóż: 7</b>			<b>56 925</b> <b>2 454</b> <b>818</b>	-	<b>15 010</b> <b>691</b> <b>232</b>	<b>35 572</b> <b>1 598</b> <b>519</b>	<b>6 343</b> <b>164</b> <b>67</b>	-	-	-	
1	Gołuchowice	R	16 916 562 149	-	4 904 162 44	12 012 400 105	-	-	-	-	będziński, zawierciański
2	Marciszów	P	778 34 13	-	-	778 34 13	-	-	-	-	myszkowski, zawierciański
3	Poręba	P	799 29 16	-	-	-	799 29 16	-	-	-	będziński, zawierciański
4	Rodaki- Rokitno Szlacheckie	P	2 632 111 27	-	-	2 367 102 25	265 9 2	-	-	-	zawierciański
5	Siewierz	P	317 9 18	-	-	-	317 9 18	-	-	-	będziński, zawierciański
6	Zawiercie 3	R	35 146 1 693 576	-	10 031 526 183	20 153 1 050 362	4 962 116 31	-	-	-	zawierciański
7	Zawiercie I	R	338 15 18	-	76 3 4	262 12 14	-	-	-	-	zawierciański

## 11. RUDY MIEDZI I SREBRA

Złoża rud miedzi i srebra występują na Dolnym Śląsku na monoklinie przedsudeckiej i w niecce północnosudeckiej. Są to złoża stratoidalne, związane z cechsztyńską formacją łupków miedzionośnych (ang. *sediment-hosted stratiform copper deposits - SSC, Kupferschiefer-type*). Okruszcowanie minerałami miedzioowymi, z domieszką innych metali, występuje w cechsztyńskim łupku miedzionośnym oraz w podścielających go piaskowcach białego spągowca oraz nadległych wapieniach i dolomitach cechsztyńskich. Główne złoża, o dużym znaczeniu gospodarczym, występują w okolicach Lubina, Polkowic i Głogowa na monoklinie przedsudeckiej.

Łączne przewidywane zasoby prognostyczne rud miedzi i srebra w złożach stratoidalnych do głębokości 2 000 m, liczone w metalu, wynoszą 10.30 mln t Cu, zasoby perspektywiczne - 15.67 mln t Cu, a zasoby hipotetyczne – 8.76 mln t Cu; jeśli chodzi o srebro wielkości zasobów wynoszą odpowiednio: 37.34 tys. t Ag, 27.72 tys. t Ag oraz 17.92 tys. t Ag<sup>\*</sup>.

Według stanu na 31.12.2025 r. zasoby bilansowe złóż miedzi i srebra w regionach monokliny przedsudeckiej i niecki północnosudeckiej wyniosły łącznie 3 492.21 mln t rudy o zawartości 55.35 mln t miedzi i 163.58 tys. t srebra (tabela 11.1). W stosunku do 2024 r. nastąpił spadek zasobów bilansowych o 55.36 mln t rudy (1.56%), który był wypadkową: wydobycia (-30.12 mln t), zatwierdzenia dodatku nr 2 do dokumentacji geologicznej złoża Nowa Sól (-30.56 mln t), a także strat wynikających z eksploatacji oraz przeklasyfikowania zasobów. Wielkość zasobów pozabilansowych wzrosła w porównaniu z rokiem 2024 o 0.91 mln t w wyniku udokumentowania tych zasobów w złożu Nowa Sól. Dodatek do dokumentacji złoża Nowa Sól opracowano w związku z dokładniejszym rozpoznaniem złoża – zasoby udokumentowane zostały w kategorii rozpoznania C<sub>1</sub>.

Geologiczne zasoby bilansowe rud Cu-Ag w złożach udostępnionych czynnymi kopalniami na monoklinie przedsudeckiej wyniosły 1 441.20 mln t rudy o zawartości 25.81 mln t miedzi i 74.03 tys. t srebra. W złożach zagospodarowanych występowało więc 41.27% ogólnej ilości zasobów bilansowych rudy i udział ten zmniejszył się o 0.05%. Zasoby przemysłowe złóż zagospodarowanych wyniosły 971.77 mln t rudy i w stosunku do 2024 r. zmniejszyły się o 30.11 mln t (3.01%). Ubytek zasobów wynikał głównie z eksploatacji i strat z nią związanych. W 2025 r. opracowano dodatek do projektu zagospodarowania złoża Głogów Głęboki-Przemysłowy, co skutkowało zmniejszeniem zasobów przemysłowych w tym złożu o 14.30 mln t.

Zasoby bilansowe niezagospodarowanych złóż rud Cu-Ag występują głównie w strefie głębokości 1 000 – 1 250 m, a nawet do 1 450 m (uznawane dotychczas jako pozabilansowe ze względu na głębokość zalegania ciał rudnych). Przy dokumentowaniu złóż: Mozów, Nowa Sól i Sulmierzyce Północ, dla zasobów bilansowych przyjęto inne kryteria parametrów brzeżnych definiujących złoża rud miedzi, niż zawarte są w rozporządzeniu Ministra Środowiska, m.in. zwiększono maksymalną głębokość spągu złoża. Ostatecznie wyniosła ona:

---

\* S. Oszczepalski, M. Markowiak, A. Chmielewski, 2020 – „Rudy miedzi i srebra (*copper and silver ores*)” w „Bilans perspektywicznych zasobów kopalni Polski wg stanu na 31.12.2018 r.” pod red. K. Szamałka, M. Szufflickiego, W. Mizerskiego. PIG-PIB Warszawa

dla złoża Mozów – 2 537.00 m (średnio 2 471.51 m), dla złoża Nowa Sól – 2 160.53 m (średnio 1 976.70 m), dla złoża Sulmierzyce Północ – 2 059.59 m (średnio 1 824.92 m).

Tabela 11.1

## RUDY MIEDZI I SREBRA

Ruda (mln t)  
miedź met. (mln t)  
srebro (tys. t)

Wyszczególnienie	Ilość złóż	Zasoby geologiczne						Zasoby przemysłowe
		bilansowe					pozabilansowe	
		Razem	A+B	C <sub>1</sub>	C <sub>2</sub>	D		
<b>ZASOBY OGÓLEM</b>	<b>17</b>	<b>3 492.21</b>	<b>668.98</b>	<b>2 153.25</b>	<b>459.25</b>	<b>210.72</b>	<b>623.72</b>	<b>971.77</b>
		55.35	12.38	30.56	9.29	3.12	10.30	19.23
		163.58	37.87	101.19	15.26	9.26	31.39	56.87
<b>w tym - zasoby złóż zagospodarowanych</b>								
Złoża zakładów czynnych	6	1 441.20	666.73	757.00	17.48	-	1.04	971.77
		25.81	12.34	13.33	0.14	-	0.01	19.23
		74.03	37.76	35.91	0.36	-	0.04	56.87
<b>w tym - zasoby złóż niezagospodarowanych</b>								
Razem -	9	2 027.24	-	1 382.51	434.00	210.72	604.60	-
		29.29	-	17.07	9.09	3.12	10.15	-
		88.46	-	64.63	14.57	9.26	30.67	-
1. Złoża rozpoznane szczegółowo	6	1 433.16	-	1 382.51	46.71	3.93	566.14	-
		17.93	-	17.07	0.82	0.04	9.62	-
		68.17	-	64.63	3.37	0.17	29.91	-
2. Złoża rozpoznane wstępnie	3	594.08	-	-	387.29	206.79	38.46	-
		11.36	-	-	8.27	3.09	0.54	-
		20.29	-	-	11.20	9.09	0.76	-
<b>w tym - złoża, których eksploatacji zaniechano</b>								
Eksploatacja zaniechana	2	23.77	2.25	13.74	7.77	-	18.08	-
		0.26	0.04	0.16	0.06	-	0.13	-
		1.08	0.11	0.66	0.32	-	0.68	-

Wydobycie rud Cu-Ag w 2025 r. wyniosło 30 123 tys. t rudy o zawartości 1.49% Cu i 50.69 g/t Ag, zawierającej 449 tys. t miedzi metalicznej oraz 1 527 t srebra (tabela 11.2). W porównaniu do 2024 roku nastąpiło zmniejszenie wydobycia rudy o 367 tys. t (1.20%), przy nieznacznym spadku wydobycia zarówno miedzi metalicznej – o 1 tys. t (0.22%), jak i srebra – o 4 tony (0.26%).

Według opublikowanego raportu produkcyjno-sprzedażowego Grupy Kapitałowej KGHM Polska Miedź S.A. w 2025 r. produkcja hutnicza miedzi elektrolitycznej wyniosła 570.90 tys. t ogółem, w tym z wsadów własnych opiewała na 375.40 tys. t, a z wsadów obcych 195.50 tys. t. Produkcja miedzi elektrolitycznej w stosunku do roku 2024 zmniejszyła się o 17.80 tys. t, tj. 3.0%. Uzupełnienie wsadu własnego wsadem obcym w postaci złomów, miedzi blister oraz importowanego koncentratu, pozwoliło na efektywne wykorzystanie istniejących zdolności technologicznych KGHM Polska Miedź S.A. W 2025 roku osiągnięto roczny wynik dla produkcji hutniczej srebra na poziomie 1 323 ton – tj. więcej o 7 ton tj. 0.5% w stosunku do poprzedniego roku (produkcja Ag w KGHM pochodzi wyłącznie z wsadu własnego). Dodatkowo, w 2025 roku w grupie kapitałowej KGHM S.A. wyprodukowano 4 976.60 kg metali szlachetnych (TPM – Total Precious Metals – złoto, platyna i pallad) zarówno z własnych, jak i obcych koncentratów.

Z krajowych rud miedziowo-srebrowych odzyskiwane są: Cu, Ag, Au, Pb, Ni, Se i Re, a ubocznym produktem jest kwas siarkowy. Największe znaczenie gospodarcze ma jednak odzysk miedzi i srebra. Według informacji KGHM Polska Miedź S.A., w roku 2025 z wydobywanej rudy Cu-Ag, wyprodukowano oprócz Cu także: 1 323 t srebra, 594 kg złota, 30.10 tys. t ołowiu, 2.30 tys. t siarczynu niklu, 68.80 t selenu oraz 12.45 t renu.

Stopień rozpoznania zasobów i stan zagospodarowania, a także wielkość wydobycia z poszczególnych złóż zestawiono w tabeli 11.2.

Tabela 11.2

## Wykaz złóż rud miedzi i srebra

Ruda (tys. t)  
miedź met. (tys. t)  
srebro (tona)

Lp.	Nazwa złoża	Stan zag. złoża	Zasoby geologiczne					Zasoby przemysłowe	Wydobycie	Powiat	
			bilansowe								poza-bilansowe
			Razem	A+B	C <sub>1</sub>	C <sub>2</sub>	D				
<b>ZŁOŻA UDOKUMENTOWANE</b>			<b>3 492 210</b>	<b>668 984</b>	<b>2 153 254</b>	<b>459 253</b>	<b>210 720</b>	<b>623 723</b>	<b>971 770</b>	<b>30 123</b>	
			<i>55 352</i>	<i>12 377</i>	<i>30 564</i>	<i>9 289</i>	<i>3 122</i>	<i>10 298</i>	<i>19 235</i>	<i>449</i>	
<b>złóż: 17; OGÓLEM</b>			<b>163 576</b>	<b>37 867</b>	<b>101 194</b>	<b>15 256</b>	<b>9 258</b>	<b>31 389</b>	<b>56 870</b>	<b>1 527</b>	
<b>monoklina przedsudecka</b>			<b>3 389 125</b>	<b>666 731</b>	<b>2 092 799</b>	<b>422 808</b>	<b>206 788</b>	<b>588 354</b>	<b>971 770</b>	<b>30 123</b>	
<b>złóż: 14</b>			<b>53 930</b>	<b>12 340</b>	<b>29 639</b>	<b>8 866</b>	<b>3 085</b>	<b>9 965</b>	<b>19 235</b>	<b>449</b>	
			<i>158 232</i>	<i>37 761</i>	<i>97 916</i>	<i>13 466</i>	<i>9 088</i>	<i>30 129</i>	<i>56 870</i>	<i>1 527</i>	
1	Bytom Odrzański	R	2 247 93 54	-	2 247 93 54	-	-	169 551 3 271 6 517	-	-	głogowski
2	Głogów	R	-	-	-	-	-	211 224 3 611 15 200	-	-	głogowski, polkowicki
3	Głogów Głęboki-Przemysłowy	E	239 754 5 864 19 923	57 557 1 547 5 711	182 197 4 317 14 213	-	-	-	213 172 5 272 17 700	6 643 114 524	głogowski, polkowicki
4	Lubin-Małomice	E	364 574 4 634 19 430	237 278 2 838 12 902	127 297 1 796 6 528	-	-	607 5 22	317 739 3 906 16 546	8 123 76 337	lubiński, polkowicki
5	Mozów	P	223 589 4 270 5 724	-	-	223 589 4 270 5 724	-	9 587 317 763	-	-	zielonogórski
6	Nowa Sól	R	815 703 10 250 36 290	-	815 703 10 250 36 290	-	-	913 7 8	-	-	nowosolski, wschowski, zielonogórski
7	Polkowice	E	77 916 1 883 3 829	35 305 872 1 605	42 610 1 011 2 223	-	-	-	61 295 1 436 2 817	1 030 14 15	lubiński, polkowicki
8	Radwanice-Gaworzyce	E	329 928 4 535 8 797	1 979 66 125	310 472 4 333 8 310	17 476 136 362	-	-	70 151 1 848 3 485	189 3 6	głogowski, polkowicki
9	Retków	R	119 875 1 856 9 800	-	101 835 1 397 7 900	18 040 459 1 900	-	167 168 2 528 7 600	-	-	głogowski, lubiński, polkowicki
10	Retków-Grodziszczce	R	416 016 4 564 17 764	-	416 016 4 564 17 764	-	-	-	-	-	głogowski, lubiński, polkowicki
11	Rudna	E	288 094 4 540 12 557	230 558 3 737 9 710	57 536 803 2 846	-	-	232 4 16	185 462 2 928 7 963	3 730 56 142	głogowski, lubiński, polkowicki
12	Sieroszowice	E	140 938 4 354 9 496	104 054 3 280 7 708	36 884 1 074 1 788	-	-	199 4 3	123 950 3 845 8 359	10 409 187 503	głogowski, polkowicki

Lp.	Nazwa złoża	Stan zag. złoża	Zasoby geologiczne					Zasoby przemysłowe	Wydobycie	Powiat	
			bilansowe								poza-bilansowe
			Razem	A+B	C <sub>1</sub>	C <sub>2</sub>	D				
13	Sulmierzyce Północ	P	267 171 5 432 6 868	-	-	147 173 3 728 4 380	119 998 1 703 2 488	28 872 220	-	-	krotoszyński, ostrowski
14	Żary	P	103 320 1 655 7 700	-	-	16 531 273 1 100	86 790 1 382 6 600	-	-	-	żarski
<b>niecka północnosudecka złóż: 3</b>			<b>103 085</b> <b>1 422</b> <b>5 344</b>	<b>2 253</b> <b>37</b> <b>106</b>	<b>60 455</b> <b>925</b> <b>3 278</b>	<b>36 445</b> <b>423</b> <b>1 790</b>	<b>3 932</b> <b>37</b> <b>170</b>	<b>35 369</b> <b>333</b> <b>1 260</b>	-	-	
1	Niecka Grodziecka	Z	10 291 141 501	2 253 37 106	8 038 105 395	-	-	2 205 30 70	-	-	bolesławiecki, złotoryjski
2	Nowy Kościół	Z	13 478 116 583	-	5 705 53 262	7 773 63 321	-	15 878 102 608	-	-	jaworski, złotoryjski
3	Wartowice	R	79 316 1 165 4 260	-	46 712 768 2 621	28 672 360 1 469	3 932 37 170	17 286 201 582	-	-	bolesławiecki

## 12. RUDY MOLIBDENOWO-WOLFRAMOWO-MIEDZIOWE

Złoże rud molibdenowo-wolframowych z miedzią w Myszkowie występuje w północno-wschodnim obrzeżeniu Górnośląskiego Zagłębia Węglowego, w strefie kontaktu bloku małopolskiego z blokiem górnośląskim wzdłuż regionalnej strefy tektonicznej Hamburg-Kraków. Jest to złożo typu porfirowego Mo-Cu-W (ang. *porphyry-type Mo-Cu-W*). Mineralizacja rudna ma charakter sztokwerku (systemu żył kwarcowych) zawierającego impregnacyjno-żyłkowe metasomatyczno-hydrotermalne okruszcowanie siarczkowo-tlenkowe, związane z waryscyjskim kwaśnym magmatyzmem granitoidowym i dacytoidowym (o wieku ok. 300±5 mln lat). Złożo Myszków zostało udokumentowane przez Państwowy Instytut Geologiczny w 1993 r. w kat. C<sub>2</sub> na powierzchni 0,5 km<sup>2</sup> i do głębokości 1 300 m w wyniku intensywnych prac wiertniczych prowadzonych w latach 1975-1992. Pierwotnie udokumentowane zasoby rudy bilansowej na głębokości do 1 000 m wyniosły ok. 380 mln t (0,23 mln t Mo, 0,18 mln t W, 0,55 mln t Cu) przy średniej zawartości molibdenu – 0,049% i wolframu – 0,041%. W wyniku przeprowadzonej w 2007 r. weryfikacji, zasoby bilansowe złoża Myszków w kat. C<sub>2</sub> wynoszą obecnie 551 mln t rud molibdenowo-wolframowych z miedzią, a zasoby pozabilansowe 750 mln t. Zasoby bilansowe molibdenu oszacowano na ok. 0,295 mln t, wolframu na 0,238 mln t i miedzi na 0,8 mln t oraz zasoby pozabilansowe w ilości 0,298 mln t Mo, 0,212 mln t W i 0,771 mln t Cu (tabela 12.1). Jak dotychczas rudy Mo-Cu-W złoża Myszków nie były przedmiotem eksploatacji. Istnieje duże prawdopodobieństwo wystąpienia innych złóż porfirowych rud molibdenowo-miedziowych z wolframem w strefie kwaśnych intruzji waryscyjskich obecnych wzdłuż strefy tektonicznej Kraków-Lubliniec, oddzielającej blok małopolski od bloku górnośląskiego.

Tabela 12.1

Wykaz złóż rud molibdenowo-wolframowo-miedziowych - tys. t

Ruda  
molibden met.  
wolfram met.  
miedź met.

Lp.	Nazwa złoża	Stan zag. złoża	Zasoby geologiczne					Zasoby przemysłowe	Wydobywanie	Powiat	
			bilansowe				poza-bilansowe				
			Razem	A+B	C <sub>1</sub>	C <sub>2</sub>	D				
<b>ZŁOŻA UDOKUMENTOWANE</b>			<b>550 827</b>	-	-	<b>550 827</b>	-	<b>749 519</b>	-	-	
<b>złów: 1; OGÓLEM</b>			<b>295</b>			<b>295</b>		<b>298</b>			
			<b>238</b>			<b>238</b>		<b>212</b>			
			<b>804</b>			<b>804</b>		<b>771</b>			
1	Myszków	P	550 827	-	-	550 827	-	749 519	-	-	myszkowski
			295			295		298			
			238			238		212			
			804			804		771			

Oprócz rud typu porfirowego molibden jest metalem współwystępującym w złożach rud miedzi i srebra monokliny przedsudeckiej oraz w złożach węgla kamiennego w GZW, jednak nie jest z nich odzyskiwany w procesach technologicznych. W Sudetach występują przejawy mineralizacji Mo-Cu(-W) w strefach wystąpienia górnokarbońskich intruzji granitoidowych jednak jak dotychczas nie udokumentowano żadnych złóż.

### 13. RUDY NIKLU

Złoża rud niklu występują na Dolnym Śląsku. Są to złoża rud krzemianowych niklu typu sapolitowego (wietrzeniowego), związane z masywami zserpentynizowanych paleozoicznych (dewońskich) skał ultrazasadowych - perydotytów. Rudy te były eksploatowane ze złoża w Szklarach k/ Ząbkowic Śląskich do 1983 roku.

Stan zasobów rud niklu nie uległ zmianie w 2025 r. Bilansowe zasoby geologiczne złóż rud niklu w Polsce rozpoznane w kategoriach B i C<sub>1</sub> wynoszą 17.21 mln t rudy i 125.0 tys. t metalu (przy zawartości brzeżnej 0.8% Ni). Zasoby pozabilansowe wynoszą 21.32 mln t rudy i 84 tys. t metalu. W złożu Grochów występują jedynie rudy pozabilansowe.

Zasoby prognostyczne rud krzemianowych niklu zalegających w niewielkich i odizolowanych gniazdach w kenozoicznych zwietrzelinach serpentynitowych w północnej, wschodniej i południowej otulinie bloku gnejsowego Gór Sowich na Dolnym Śląsku wynoszą szacunkowo ok. 25 tys. t niklu\*).

Oprócz rud typu wietrzeniowego, nikiel jest metalem współwystępującym w złożach rud miedzi monokliny przedsudeckiej (w ilości około 126.67 tys. t). W 2025 r. odzyskano w procesie technologicznym rud siarczkowych 2 304 t siarczynu niklu.

Stopień rozpoznania zasobów i stan zagospodarowania poszczególnych złóż, a także wielkość wydobycia zestawiono w tabeli 13.1, a zasoby szacunkowe niklu współwystępującego w złożach rud miedzi – w tabeli 13.2.

Tabela 13.1

Wykaz złóż rud niklu - tys. t

Ruda  
nikiel met.

Lp.	Nazwa złoża	Stan zag. złoża	Zasoby geologiczne					Zasoby przemysłowe	Wydobycie	Powiat	
			bilansowe								poza-bilansowe
			Razem	A+B	C <sub>1</sub>	C <sub>2</sub>	D				
<b>ZŁOŻA UDOKUMENTOWANE</b>			<b>17 212</b>	<b>6 532</b>	<b>10 680</b>	-	-	<b>21 322</b>	-	-	
<b>złóż: 5; OGÓLEM</b>			<b>125</b>	<b>57</b>	<b>69</b>	-	-	<b>84</b>	-	-	
<b>woj. dolnośląskie</b>			<b>17 212</b>	<b>6 532</b>	<b>10 680</b>	-	-	<b>21 322</b>	-	-	
<b>złóż: 5</b>			<b>125</b>	<b>57</b>	<b>69</b>	-	-	<b>84</b>	-	-	
1	Grochów	P	-	-	-	-	-	13 881 54	-	-	ząbkowicki
2	Szklary 1	R	4 371 24	-	4 371 24	-	-	-	-	-	ząbkowicki
3	Szklary-Szklana Góra	Z	6 173 48	2 621 23	3 552 25	-	-	3 033 11	-	-	ząbkowicki
4	Szklary-Wzgórze Koźmickie	Z	1 693 15	1 693 15	-	-	-	1 086 5	-	-	ząbkowicki
5	Szklary-Wzgórze Siodłowe	Z	4 975 38	2 218 18	2 757 20	-	-	3 322 14	-	-	ząbkowicki

\* S. Z. Mikulski, K. Sadłowska, 2020 – „Rudy niklu (*nickel ores*)” w „Bilans perspektywicznych zasobów kopalni Polski wg stanu na 31.12.2018 r.” pod red. K. Szamałka, M. Szufflickiego, W. Mizerskiego. PIG-PIB Warszawa

Tabela 13.2

Nikiel współwystępujący w rudach miedzi - tys. t

Lp.	Nazwa złoża	Stan zag. złoża	Zasoby szacunkowe		Ubytek z wydobycia	Powiat
			bilansowe	poza-bilansowe		
<b>ZASOBY SZACUNKOWE w tys. ton metalu złóż: 11; OGÓŁEM</b>			<i>126.67</i>	<i>15.20</i>	<i>0.65</i>	
1	Bytom Odrzański	R	<i>6.20</i>		-	głogowski
2	Głogów	R	-	<i>15.20</i>	-	głogowski, polkowicki
3	Głogów Głęboki Przemysłowy	E	<i>12.71</i>		<i>0.19</i>	głogowski, polkowicki
4	Lubin-Małomice	E	<i>15.68</i>		<i>0.32</i>	lubiński, polkowicki
5	Mozów	P	<i>9.26</i>		-	zielonogórski
6	Nowa Sól	R	<i>14.87</i>		-	nowosolski, zielonogórski
7	Radwanice-Gaworzyce	E	<i>9.18</i>		<i>0.00</i>	głogowski, polkowicki
8	Retków	R	<i>7.60</i>		-	głogowski, lubiński, polkowicki
9	Retków-Grodziszczce	R	<i>19.60</i>		-	głogowski, lubiński, polkowicki
10	Rudna	E	<i>12.68</i>		<i>0.14</i>	głogowski, lubiński, polkowicki
11	Sulmierzyce Północ	P	<i>18.89</i>		-	krotoszyński, ostrowski

## 14. RUDY ŻŁOTA, ARSENU I CYNY

Złoto występujące w kilku różnych formacjach geologicznych w Polsce było przedmiotem aktywności górniczej już od co najmniej wczesnego średniowiecza. Obecnie jedynym obszarem wydobywania złota w Polsce są kopalnie miedziowo-srebrne zlokalizowane na monoklinie przedsudeckiej w województwie dolnośląskim. Złoto występuje tu przede wszystkim w utworach facji utlenionej (j. niem. „*Rote Fäule*”), głównie w białym spągowcu (*Weissliegend*) oraz w dolnej części cechsztyńskich łupków miedzionośnych (*Kupferschiefer*). Złoto odzyskiwane jest w procesach technologicznych przerobu rud siarczkowych i wsadu obcego. W roku 2025 KGHM Polska Miedź S.A. odzyskał z własnych rud siarczkowych Cu-Ag – 594 kg Au. Ponadto KGHM Polska Miedź S.A. wyprodukował sumarycznie 2 755.80 kg TPM (Total Precious Metals – suma metali towarzyszących: złota, platyny i palladu). Choć metale te masowo składają się na bardzo niewielką część produkcji w KGHM – to jednak pod względem wartości ekonomicznej stanowią dość znaczny udział w zyskach kombinatu. KGHM Polska Miedź S.A. zarówno z produkcji własnej jak i wsadów obcych uzyskała 4 976.60 kg TPM, podczas gdy KGHM INTERNATIONAL LTD osiągnął wynik na poziomie 1 349.90 kg TPM biorąc pod uwagę także produkcję własną, jak i komponent wsadu obcego. W podmiocie Sierra Gorda S.C.M uzyskano zaś 874.01 kg TPM (produkcja własna plus wsady obce).

W Sudetach największą kopalnią złota i arsenu była kopalnia w Złotym Stoku, zamknięta w 1960 r. W 1954 r. Komisja Zasobów Kopalni zatwierdziła udokumentowane zasoby złoża rudy arsenu (w tym zasoby arsenu i złota) w Złotym Stoku, obniżając jednak kategorię rozpoznania zasobów z A+B do C<sub>1</sub>, a z kategorii C<sub>1</sub> do C<sub>2</sub>. W „Bilansie...” z 1955 r. wg stanu na 01.01.1955 r. zapisano, że „Zasoby złota w rudach bilansowych wynoszą około 2000 kg, w rudach pozabilansowych około 485 kg.”. Zasobów złota nie wykazano w tabeli z zasobami rudy arsenu (jedynie sam arsen), ani w wydaniu „Bilansu...” z 1955 r., ani w żadnym późniejszym wydaniu. Średnia zawartość złota w rudzie arsenopirytowo-löllingitowej wynosi 2.8 g/t rudy. Złoże w Złotym Stoku eksploatowano po II wojnie światowej w latach 1954 - 1960. Wydobyto w tym okresie około 25% udokumentowanych zasobów złoża.

W 2020 r. zatwierdzono dokumentację geologiczną niewielkiego złoża rudy złota w glinach kaolinowych - Mikołajowice w woj. dolnośląskim, w którym udokumentowano w kat. C<sub>1</sub> - zasoby bilansowe w ilości: 5 028.7 tys. t rudy, 968.0 kg złota metalicznego i 723.8 tys. t kaolinitu oraz - zasoby pozabilansowe w ilości: 4 842.6 tys. t rudy, 69.7 kg złota metalicznego oraz 435.8 tys. t kaolinitu. Na złożo składa się jeden pokład kaolinowych glin zwietrzeniowych z rumoszem kwarcowym, jako produktu wietrzenia łupków kwarcowo-łyszczkowych oraz żył kwarcowo-skaleninowych. Średnią zawartość złota w rudzie bilansowej określono geochemicznie na 172.4 ppb, a w rudzie pozabilansowej na 14.4 ppb.

W 2025 r. zasoby geologiczne rudy złota nie zmieniły się. Zasoby perspektywiczne złota w Polsce szacuje się na 419.2 – 431.8 t, a prognostyczne na 34.3 t<sup>\*)</sup>.

Rudy arsenu nie są wydobywane ze względu na niewielkie zapotrzebowanie na arsen oraz na jego toksyczne właściwości. Rudy arsenu udokumentowano w 1954 roku w Sudetach w kontaktowo-metasomatycznym (skarnowym) złożu Złoty Stok, w ilości 714.4 tys. t rud bilansowych, zawierających 25.5 tys. t As. Wydobywanie rud arsenu z tego złoża zostało

---

<sup>\*</sup> S. Z. Mikulski, S. Oszczepalski, 2020 – „Rudy złota (*gold ores*)” w „Bilans perspektywicznych zasobów kopalni Polski wg stanu na 31.12.2018 r.” pod red. K. Szamałka, M. Szufflickiego, W. Mizerskiego. PIG-PIB Warszawa

zaniechane w 1960 r. Pozostałe w złożu zasoby wynoszą 536.5 tys. t rudy, zawierającej 19.6 tys. t As oraz około 1 500 kg Au. Innym zaniechanym złożem, z udokumentowanymi w 1955 roku niewielkimi zasobami rud arsenu, jest złożo Czarnów w Sudetach. Zasoby bilansowe oszacowane w kat. C<sub>2</sub> wynoszą ok. 20.5 tys. t rudy arsenopirytowej przy średniej zawartości As ok. 10.15%. Masywnym rudom siarczkowym towarzyszy złoto do kilku g/t rudy.

Rudy cyny występują w Sudetach w dolnopaleozoicznym paśmie łupkowym Starej Kamienicy w dwóch złożach: Gierczyn i Krobica. Zasoby tych złóż zostały zaklasyfikowane jako pozabilansowe. Zasoby te rozpoznane w kat. C<sub>2</sub> i C<sub>1</sub> wynoszą 5.5 mln t rudy o średniej zawartości około 0.5% Sn. Zasoby perspektywiczne w obszarze pasma łupkowego Starej Kamienicy oceniane są na 25.24 mln t rudy zawierającej ponad 100 tys. t metalicznej cyny<sup>\*\*</sup>).

Stopień rozpoznania zasobów i stan zagospodarowania złóż złota zestawiono w tabeli 14.1, natomiast złóż arsenu i cyny zestawiono w tabeli 14.2.

Tabela 14.1

## Wykaz złóż złota

Ruda (tys. t)  
kaolinit (tys. t)  
złoto (kg)

Lp.	Nazwa złoża	Stan zag. złoża	Zasoby geologiczne					Zasoby przemysłowe	Wydobycie	Powiat	
			bilansowe								poza-bilansowe
			Razem	A+B	C <sub>1</sub>	C <sub>2</sub>	D				
<b>ZŁOŻA UDOKUMENTOWANE złóż: 1; OGÓŁEM</b>			<b>5 028.70</b> 723.80 968.00	-	<b>5 028.70</b> 723.80 968.00	-	-	<b>4 842.60</b> 435.80 69.70	-	-	
<b>woj. dolnośląskie złóż: 1</b>			<b>5 028.70</b> 723.80 968.00	-	<b>5 028.70</b> 723.80 968.00	-	-	<b>4 842.60</b> 435.80 69.70	-	-	
1	Mikołajowice	R	5 028.70 723.80 968.00	-	5 028.70 723.80 968.00	-	-	4 842.60 435.80 69.70	-	legnicki	

Tabela 14.2

## Wykaz złóż arsenu i cyny - tys. t

Ruda  
arsen met./cyna met.

Lp.	Nazwa złoża	Stan zag. złoża	Zasoby geologiczne					Zasoby przemysłowe	Wydobycie	Powiat	
			bilansowe								poza-bilansowe
			Razem	A+B	C <sub>1</sub>	C <sub>2</sub>	D				
<b>RUDY ARSENU - OGÓŁEM złóż: 1</b>			<b>537</b> 20	-	<b>233</b> 9	<b>304</b> 11	-	<b>418</b> 8	-	-	
1	Złoty Stok	Z	537 20	-	233 9	304 11	-	418 8	-	ząbkowicki	
<b>RUDY CYNY - OGÓŁEM złóż: 2</b>			-	-	-	-	-	<b>5 494</b> 23	-	-	
1	Gierczyn	P	-	-	-	-	-	2 890 14	-	lwówecki	
2	Krobica	P	-	-	-	-	-	2 603 9	-	lubański, lwówecki	

\*\* S. Z. Mikulski, R. Małek, 2020 – „Rudy cyny (*tin ores*)” w „Bilans perspektywicznych zasobów kopalni Polski wg stanu na 31.12.2018 r.” pod red. K. Szamałka, M. Szuflickiego, W. Mizerskiego. PIG-PIB Warszawa

## 15. RUDY ŻELAZA, TYTANU I WANADU

Zasoby osadowych rud żelaza zostały skreślone z krajowego bilansu zasobów kopalni decyzją Ministra Ochrony Środowiska, Zasobów Naturalnych i Leśnictwa w 1994 roku, gdyż parametry tych złóż nie spełniają warunków dla rud bilansowych.

W suwalskim proterozoicznym masywie zasadowym występują złoża magmowe formacji Fe-Ti-V - wanadonośnych rud magnetytowo-ilmenitowych. Złoża udokumentowano w latach 70-tych, na głębokości 850-2 300 m. Dla tych złóż w 1996 roku zostały na nowo opracowane i przyjęte kryteria bilansowości, na podstawie których zasoby złóż Krzemianka i Udryń zakwalifikowano wówczas, jako pozabilansowe ze względu na niskie zawartości metali, a głównie wanadu (średnio w złożu 0.26 – 0.31%  $V_2O_5$ ) i znaczną głębokość udokumentowania.

Według oceny M. Niecia (2003)<sup>\*</sup> brzeżna zawartość ekwiwalentna  $V_2O_5$  w rudzie bilansowej powinna wynosić 0.73% - przy takim kryterium zasoby złóż suwalskich wynosiłyby 1% zasobów wcześniej udokumentowanych. Odkrycia znacznych zasobów tego typu złóż na świecie, płytko występujących na wychodniach, szczególnie w RPA, wskazują, że ewentualne zagospodarowanie rud suwalskich nie może być brane pod uwagę w przewidywalnej przyszłości. Według cytowanego autora, uznanie tych rud „nawet za pozabilansowe wydaje się oceną zbyt optymistyczną. Ewentualna eksploatacja jest oceniana jako wybitnie konfliktowa. Należy je traktować jako interesujący obiekt geologiczny, bez znaczenia praktycznego”. Od 2003 r. nie opracowana została nowa ocena zasobów złóż Krzemianka i Udryń.

Udokumentowane małe złożo darniowych rud żelaza Dębe Małe o zasobach 8 tys. t przeznaczony jest do innych zastosowań, niż metalurgia żelaza, a m. in. do oczyszczania gazów przemysłowych, jako sorbent siarkowodoru, dwutlenku węgla i organicznych związków siarki oraz w innych dziedzinach w ochronie środowiska.

Stopień rozpoznania zasobów i stan zagospodarowania złóż żelaza zestawiono w tabeli 15.1.

---

<sup>\*</sup> M. Nieć, 2003 – „Ocena geologiczno-gospodarcza złóż wanadonośnych rud tytanomagnetytowych masywu suwalskiego” w „Gospodarka Surowcami Mineralnymi”, t. 19 z. 2. IGSMiE PAN Kraków

Tabela 15.1

Wykaz złóż rud żelaza, tytanu i wanadu - tys. t

Ruda  
 tytan ( $TiO_2$ )  
 wanad ( $V_2O_5$ )  
 żelazo met.

Lp.	Nazwa złoża	Stan zag. złoża	Zasoby geologiczne					Zasoby przemysłowe	Wydobywanie	Powiat	
			bilansowe								poza-bilansowe
			Razem	A+B	C <sub>1</sub>	C <sub>2</sub>	D				
<b>ZŁOŻA UDOKUMENTOWANE złóż: 3; OGÓŁEM</b>			<b>7.92</b>	-	<b>7.92</b>	-	-	<b>1 340 100.00</b> <b>97 700.00</b> <b>4 100.00</b> <b>388 200.00</b>	-	-	
woj. mazowieckie złóż: 1			7.92	-	7.92	-	-	-	-	-	
1	Dębe Małe	P	7.92	-	7.92	-	-	-	-	-	miński
woj. podlaskie złóż: 2			-	-	-	-	-	<b>1 340 100.00</b> <b>97 700.00</b> <b>4 100.00</b> <b>388 200.00</b>	-	-	
1	Krzemianka	R	-	-	-	-	-	1 076 600.00 78 200.00 3 400.00 314 900.00	-	-	suwalski
2	Udryń	P	-	-	-	-	-	263 500.00 19 500.00 700.00 73 300.00	-	-	suwalski

## 16. SUROWCE METALICZNE POZOSTAŁE

### pierwiastki współwystępujące w rudach i innych kopalinach

W tej grupie kopalin omówione są przede wszystkim metale, które współwystępują jako pierwiastki towarzyszące w rudach siarczkowych. Pierwiastki te są obecne przede wszystkim w złożach rud cynku i ołowiu obszaru śląsko-krakowskiego oraz w złożach rud miedzi i srebra na monoklinie przedsudeckiej i w niecce północnosudeckiej, z których są odzyskiwane lub możliwe do odzyskania w procesach przeróbki rud. Ich zasoby oceniane były zwykle jako szacunkowe. Zasoby niektórych z nich są udokumentowane.

Występowanie pierwiastków rzadkich i rozproszonych stwierdzono również w piaskach plażowych: Ławicy Słupskiej (zasoby szacunkowe: cyrkon – 2 tys. t  $ZrSiO_4$ ; tytan – 12 tys. t  $TiO_2$ ) i Ławicy Odrzanej (zasoby geologiczne, zatwierdzone w 2014 r.: cyrkon – 25.28 tys. t  $ZrSiO_4$ , tytan – 156.78 tys. t  $FeTiO_3$  (ilmenit), 20.23 tys. t  $TiO_2$  (rutyl, anataz), solach potasowo-magnezowych (bor – 6 tys. t; brom 7.2 tys. t) i solankach (32.13 mln  $m^3$  solanki w złożu Łapczyca). Dane o zasobach boru, bromu, cyrkonu i tytanu (z wyłączeniem obszaru Ławicy Odrzanej) pochodzą z opracowań wykonanych w latach 60-tych ubiegłego wieku. Od tego czasu zasoby te nie były oceniane w kolejnych dokumentacjach.

Zbiorczy stan zasobów pierwiastków współwystępujących w rudach i innych kopalinach zestawiono w tabeli 16.1.

Tabela 16.1

Pierwiastki współwystępujące w rudach i innych kopalinach - tys. t

Pierwiastki	Rudy Cu-Ag	Rudy Zn-Pb	Razem
Arsen (As)	-	5.57	5.57
Gal (Ga)	-	0.13	0.13
German (Ge)	-	0.03	0.03
Kadm (Cd)	-	22.59	22.59
Kobalt (Co)	178.57	-	178.57
Molibden (Mo)	124.27	-	124.27
Nikiel (Ni)	126.67	-	126.67
Pierwiastki ziem rzadkich (REE)	29.11	-	29.11
Ren (Re)	0.54	-	0.54
Siarka (S)	5 137.08	2 091.86	7 228.94
Srebro (Ag)	163.58	0.80	164.38
Tal (Tl)	-	0.15	0.15
Wanad (V)	222.22	-	222.22

Stopień rozpoznania zasobów i stan zagospodarowania, a także wielkość ubytków w zasobach pierwiastków współwystępujących w poszczególnych złożach cynku i ołowiu zestawiono w tabeli 16.2, a w złożach rud miedzi i srebra w tabeli 16.3. Część zasobów szacunkowych pierwiastków współwystępujących w złożach rud Cu-Ag określona została w zasobach pozabilansowych rudy.

Tabela 16.2

Surowce towarzyszące - pierwiastki współwystępujące  
w rudach cynku i ołowiu (w tys. t pierwiastka)

Lp.	Nazwa złoża	Stan zag. złoża	Zasoby szacunkowe	Zasoby przemysłowe	Ubytek z wydobycia
<b>ARSEN złóż: 1</b>			<b>5.57</b>	-	-
1	Zawiercie 3	R	5.57	-	-
<b>GAL złóż: 1</b>			<b>0.13</b>	-	-
1	Zawiercie 3	R	0.13	-	-
<b>GERMAN złóż: 1</b>			<b>0.03</b>	-	-
1	Zawiercie 3	R	0.03	-	-
<b>KADM złóż: 8</b>			<b>22.59</b>	-	-
1	Chechło	P	0.95	-	-
2	Gołuchowice	R	5.60	-	-
3	Marciszów	P	0.25	-	-
4	Olkusz	Z	2.75	-	-
5	Rodaki-Rokitno Szlacheckie	P	0.8 tony	-	-
6	Sikorka	R	0.16	-	-
7	Zawiercie I	R	0.21	-	-
8	Zawiercie 3	R	12.67	-	-
<b>SIARKA złóż: 8</b>			<b>2 091.86</b>	-	-
1	Chechło	P	34.01	-	-
2	Gołuchowice	R	304.50	-	-
3	Marciszów	P	12.02	-	-
4	Olkusz	Z	154.86	-	-
5	Rodaki-Rokitno Szlacheckie	P	46.23	-	-
6	Sikorka	R	66.39	-	-
7	Zawiercie I	R	12.23	-	-
8	Zawiercie 3	R	1 461.62	-	-
<b>SREBRO złóż: 8</b>			<b>0.80</b>	-	-
1	Chechło	P	0.07	-	-
2	Gołuchowice	R	0.10	-	-
3	Marciszów	P	1.7 tony	-	-
4	Olkusz	Z	0.01	-	-
5	Rodaki-Rokitno Szlacheckie	P	0.05 tony	-	-
6	Sikorka	R	0.06	-	-
7	Zawiercie I	R	0.01	-	-
8	Zawiercie 3	R	0.55	-	-
<b>TAL złóż: 1</b>			<b>0.15</b>	-	-
1	Zawiercie 3	R	0.15	-	-

Tabela 16.3

Surowce towarzyszące - pierwiastki współwystępujące  
w rudach miedzi i srebra - tys. t

Lp.	Nazwa złoża	Stan zag. złoża	Zasoby szacunkowe (P-pozabilansowe)	Zasoby przemysłowe	Ubytek z wydobycia
<b>CYNK złóż: 9 (wraz z bilansowymi - 26.60*)</b>			<b>2 157.61</b> <b>225.20<sup>P</sup></b>	-	<b>3.09</b>
1	Bytom Odrzański	R	17.40	-	-
2	Głogów	R	225.20 <sup>P</sup>	-	-
3	Głogów Głęboki Przemysłowy	E	206.56	-	3.09
4	Mozów	P	14.65	-	-
5	Nowa Sól	R	410.00	-	-
6	Retków	R	35.50	-	-
7	Retków-Grodziszczce	R	341.10	-	-
8	Sulmierzyce Północ	P	1 132.40	-	-
9	Żary	P	*) 26.60	-	-
<b>KOBALT złóż: 15</b>			<b>178.57</b> <b>17.40<sup>P</sup></b>	-	<b>1.53</b>
1	Bytom Odrzański	R	5.62	-	-
2	Głogów	R	17.40 <sup>P</sup>	-	-
3	Głogów Głęboki Przemysłowy	E	17.68	-	0.26
4	Lubin-Małomice	E	37.74	-	0.80
5	Mozów	P	2.66	-	-
6	Niecka Grodziecka	Z	0.28	-	-
7	Nowa Sól	R	16.73	-	-
8	Polkowice	E	2.26	-	0.02
9	Radwanice-Gaworzyce	E	4.70	-	0.00
10	Retków	R	11.50	-	-
11	Retków-Grodziszczce	R	32.00	-	-
12	Rudna	E	14.41	-	0.16
13	Sieroszowice	E	6.06	-	0.29
14	Sulmierzyce Północ	P	22.64	-	-
15	Wartowice	R	4.29	-	-
<b>MOLIBDEN złóż: 13</b>			<b>124.27</b> <b>4.60<sup>P</sup></b>	-	<b>0.99</b>
1	Głogów	R	4.60 <sup>P</sup>	-	-
2	Lubin-Małomice	E	23.70	-	0.48
3	Mozów	P	6.55	-	-
4	Niecka Grodziecka	Z	0.30	-	-
5	Nowa Sól	R	21.60	-	-
6	Polkowice	E	4.36	-	0.05
7	Radwanice-Gaworzyce	E	5.72	-	0.00
8	Retków	R	6.30	-	-
9	Retków-Grodziszczce	R	9.20	-	-
10	Rudna	E	11.81	-	0.13
11	Sieroszowice	E	6.91	-	0.33
12	Sulmierzyce Północ	P	25.99	-	-
13	Wartowice	R	1.83	-	-

Lp.	Nazwa złoża	Stan zag. złoża	Zasoby szacunkowe ( <sup>P</sup> -pozabilansowe)	Zasoby przemysłowe	Ubytek z wydobycia
<b>NIKIEL złóż: 11</b>			<b>126.67</b> <b>15.20<sup>P</sup></b>	-	<b>0.65</b>
1	Bytom Odrzański	R	6.20	-	-
2	Głogów	R	15.20 <sup>P</sup>	-	-
3	Głogów Głęboki Przemysłowy	E	12.71	-	0.19
4	Lubin-Małomice	E	15.68	-	0.32
5	Mozów	P	9.26	-	-
6	Nowa Sól	R	14.87	-	-
7	Radwanice-Gaworzyce	E	9.18	-	0.00
8	Retków	R	7.60	-	-
9	Retków-Grodziszczce	R	19.60	-	-
10	Rudna	E	12.68	-	0.14
11	Sulmierzyce Północ	P	18.89	-	-
<b>OŁÓW złóż: 17 (wraz z bilansowymi - 1 446.19* i pozabilansowymi - 300.70**)</b>			<b>3 111.94</b>	<b>849.52</b>	<b>22.80</b>
1	Bytom Odrzański	R	*) 0.45	-	-
2	Głogów	R	***) 300.70	-	-
3	Głogów Głęboki Przemysłowy	E	204.47	-	3.05
4	Lubin-Małomice	E	*) 549.90	522.12	0.43
5	Mozów	P	28.50	-	-
6	Niecka Grodziecka	Z	*) 1.02	-	-
7	Nowa Sól	R	1 638.00	-	-
8	Nowy Kościół	Z	*) 7.28	-	-
9	Polkowice	E	*) 30.63	15.54	1.00
10	Radwanice-Gaworzyce	E	108.98	-	0.04
11	Retków	R	*) 130.90	-	-
12	Retków-Grodziszczce	R	416.00	-	-
13	Rudna	E	*) 283.92	187.83	5.67
14	Sierszowice	E	*) 135.39	124.03	12.61
15	Sulmierzyce Północ	P	715.99	-	-
16	Wartowice	R	*) 19.30	-	-
17	Żary	P	*) 287.40	-	-
<b>PIERWIASTKI ZIEM RZADKICH – złóż: 1</b>			<b>29.11</b>	-	-
1	Nowa Sól	R	29.11	-	-
<b>REN – złóż: 1</b>			<b>0.54</b>	-	-
1	Nowa Sól	R	0.54	-	-
<b>SIARKA złóż: 3</b>			<b>5 137.08</b> <b>2 766.40<sup>P</sup></b>	-	-
1	Bytom Odrzański	R	3 023.82	-	-
2	Głogów	R	2 766.40 <sup>P</sup>	-	-
3	Retków	R	2 113.26	-	-
<b>WANAD złóż: 10</b>			<b>222.22</b> <b>16.80<sup>P</sup></b>	-	<b>2.01</b>
1	Głogów	R	16.80 <sup>P</sup>	-	-
2	Lubin-Małomice	E	20.42	-	0.41
3	Mozów	P	31.31	-	-

Lp.	Nazwa złoża	Stan zag. złoża	Zasoby szacunkowe ( <sup>P</sup> -pozabilansowe)	Zasoby przemysłowe	Ubytek z wydobycia
4	Nowa Sól	R	23.34	-	-
5	Polkowice	E	9.51	-	0.10
6	Radwanice-Gaworzyce	E	20.40	-	0.01
7	Retków	R	14.00	-	-
8	Rudna	E	35.44	-	0.39
9	Sieroszowice	E	23.26	-	1.10
10	Sulmierzyce Północ	P	44.54	-	-

\*) zasoby zatwierdzone jako bilansowe

\*\*\*) zasoby zatwierdzone jako pozabilansowe

## SUROWCE CHEMICZNE

### 17. BARYT I FLUORYT

Baryt i fluoryt to minerały występujące w żyłach hydrotermalnych w paragenezie z siarczkami metali. Eksploatowano je wspólnie w złożach dolnośląskich, dlatego omawiane są łącznie. Oprócz złóż dolnośląskich znane są wystąpienia barytu na obszarze Gór Świętokrzyskich.

W złożach dolnośląskich nagromadzenia barytu występują w szczelinach uskokowych w formie żył o zmiennej miąższości i stromym upadzie. Średnia zawartość  $BaSO_4$  wynosi w nich około 80%, przy zawartości fluorytu od kilku do kilkunastu procent. Na ogół zawartość fluorytu wzrasta wraz z głębokością. W kopalni Boguszów k/Wałbrzycha fluoryt pojawia się na głębokości 400 m. W wyniku zalania kopalni przez powódź w 1997 r. wstrzymano wydobycie barytu i fluorytu, zaliczając zasoby złoża do pozabilansowych. Natomiast w roku 1998, ze względu na nieopłacalność wydobycia, zaniechano eksploatacji w kopalni Stanisławów. Mączki barytowe produkowano do 2008 r. z wykorzystaniem materiału odpadowego ze stawów osadowych.

W Górach Świętokrzyskich eksploatowano baryt w złożu Strawczynek. Obecnie eksploatacja jest zaniechana. Baryt występuje tu w skałach węglanowych dewonu dolnego, tworząc nieregularne gniazda i przerosty o niskiej zawartości składnika użytecznego (około 30%) i o niewielkich zasobach.

Udokumentowane zasoby barytu wynoszą 5.67 mln t, a fluorytu 0.54 mln t. Wobec braku wydobycia od kilkunastu lat zasoby obu kopalni nie uległy zmianie. Całość zapotrzebowania na baryt i fluoryt jest więc w ostatnich latach pokrywana importem.

W okresie kilku ostatnich lat ze względu na wzrost zapotrzebowania na mączki barytowe dla wiertnictwa, rozważano ponowne uruchomienie kopalń barytu (głównie złoża Stanisławów, jako jednego z większych złóż w Europie). Perspektywy powiększenia zasobów barytu należy wiązać z drugorzędnymi strefami tektonicznymi wzdłuż uskoku śródsudeckiego: w zachodnim przedłużeniu złoża Jeżów Sudecki i w północnym przedłużeniu złoża Jedlinka. Prognostyczne zasoby barytu określane są obecnie na 2.49 mln t, a perspektywiczne - 1.67 mln t<sup>\*</sup>. Natomiast, prognostyczne zasoby fluorytu oszacowano na 0.29 mln t, a perspektywiczne - 0.10 mln t.

Aktualny stan rozpoznania i zagospodarowania zasobów barytu i fluorytu podano w tabeli 17.1.

---

\* C. Sroga, 2020 - "Baryt (*barite, baryte*) i fluoryt (*fluorite, fluorspar*)" w "Bilans perspektywicznych zasobów kopalni Polski wg stanu na 31.12.2018 r." pod red. K. Szamałka, M. Szuflickiego, W. Mizerskiego. PIG-PIB Warszawa

Tabela 17.1

## BARYT I FLUORYT - mln t

Wyszczególnienie	Ilość złóż	Zasoby geologiczne						Zasoby przemysłowe
		bilansowe					pozabilansowe	
		Razem	A+B	C <sub>1</sub>	C <sub>2</sub>	D		
<b>BARYT</b>								
<b>ZASOBY OGÓŁEM</b>	<b>5</b>	<b>5.67</b>	<b>0.10</b>	<b>1.81</b>	<b>3.75</b>	<b>-</b>	<b>0.89</b>	<b>-</b>
<b>w tym - zasoby złóż niezagospodarowanych</b>								
Złoża rozpoznane wstępnie	1	0.36	-	-	0.36	-	0.08	-
<b>w tym - złoża, których eksploatacji zaniechano</b>								
Eksploatacja zaniechana	4	5.30	0.10	1.81	3.39	-	0.81	-
<b>FLUORYT</b>								
<b>ZASOBY OGÓŁEM</b>	<b>2</b>	<b>0.54</b>	<b>-</b>	<b>-</b>	<b>0.54</b>	<b>-</b>	<b>0.06</b>	<b>-</b>
<b>w tym - zasoby złóż niezagospodarowanych</b>								
Złoża rozpoznane wstępnie	1	-	-	-	-	-	0.06	-
<b>w tym - złoża, których eksploatacji zaniechano</b>								
Eksploatacja zaniechana	1	0.54	-	-	0.54	-	-	-

Stopień rozpoznania zasobów i stan zagospodarowania poszczególnych złóż barytu i fluorytu zestawiono w tabeli 17.2.

Tabela 17.2

## Wykaz złóż barytu i fluorytu – tys. t

Lp.	Nazwa złoża	Stan zag. złoża	Zasoby geologiczne					Zasoby przemysłowe	Wydobycie	Powiat	
			bilansowe								poza-bilansowe
			Razem	A+B	C <sub>1</sub>	C <sub>2</sub>	D				
<b>BARYT</b>											
<b>ZŁOŻA UDOKUMENTOWANE złóż: 5; OGÓŁEM</b>			<b>5 667</b>	<b>102</b>	<b>1 811</b>	<b>3 755</b>	<b>-</b>	<b>885</b>	<b>-</b>	<b>-</b>	
woj. dolnośląskie złóż: 4			5 558	102	1 811	3 645	-	885	-	-	
1	Boguszów	Z	-	-	-	-	-	663	-	wałbrzyski	
2	Jedlinka	Z	37*	11	11	16	-	-	-	wałbrzyski	
3	Jeżów Sudecki	P	364**	-	-	364	-	80	-	karkonoski	
4	Stanisławów	Z	5 156*	91	1 800	3 265	-	142	-	jaworski	
woj. świętokrzyskie złóż: 1			110	-	-	110	-	-	-	-	
1	Strawczynek	Z	110**	-	-	110	-	-	-	kielecki	
<b>FLUORYT</b>											
<b>ZŁOŻA UDOKUMENTOWANE złóż: 2; OGÓŁEM</b>			<b>542</b>	<b>-</b>	<b>-</b>	<b>542</b>	<b>-</b>	<b>61</b>	<b>-</b>	<b>-</b>	
woj. dolnośląskie złóż: 2			542	-	-	542	-	61	-	-	
1	Jeżów Sudecki	P	-	-	-	-	-	61	-	karkonoski	
2	Stanisławów	Z	542***	-	-	542	-	-	-	jaworski	

\* kopalina łącznie

\*\* baryt w kopalinie łącznie

\*\*\* fluoryt w kopalinie łącznie

## 18. FOSFORYTY

Fosforyty występują w Polsce głównie w pasie wychodni osadów albu (kreda dolna) na odcinku Radom – Iłża – Annapol – Gościeradów – Modliborzyce w różnego typu osadach w formie konkrecji zasobnych w fosforany wapnia. Fosforyty używane są do produkcji naturalnych nawozów fosforowych.

Eksploatację fosforytów w Polsce rozpoczęto w okresie międzywojennym i trwała kilkadziesiąt lat do czasu, kiedy, ze względów ekonomicznych, zamknięto ostatecznie kopalnie: w Chałupkach – w 1961 r., a w Annapolu w 1971 r.

Aktualne graniczne wartości parametrów definiujących złoża fosforytów określają maksymalną głębokość dokumentowania złóż na 400 m, minimalną zawartość  $P_2O_5$  w konkrecjach fosforytowych w profilu złoża – 15% oraz minimalną zasobność konkrecji fosforytowych na 1 800 kg/m<sup>2</sup>. Parametry jakościowe udokumentowanych w przeszłości złóż kształtują się następująco (tab. 18.1):

Tabela 18.1

Parametry jakościowe, udokumentowanych w przeszłości, złóż fosforytów

Nazwa złoża	Średnica konkrecji fosforytowych (w mm)	Zawartość $P_2O_5$ w konkrecjach fosforytowych w profilu złoża (%)	Zasobność konkrecji fosforytowych (kg/m <sup>2</sup> )	Zasobność w stosunku do wymogów parametrów definiujących złoża (w %)
Annapol	>10	13.5	568	32
Burzenin	>2	18.1	385	21
Chałupki	>10	14.9	354	21
Gościeradów	>2	15.2	496	28
Iłża – Krzyżanowice	>2	18.6	791	44
Iłża – Chwałowice	>2	22.3	891	50
Iłża – Łęczany	>2	18.6	654	36
Iłża – Walentynów	>2	19.9	470	26
Radom – Dąbrówka Warszawska	>2	16.5	s. górna-317 s. dolna-460	seria górna-18 seria dolna -26
Radom – Krogulcza	>2	19.1	s. górna-218 s. dolna-504	seria górna-12 seria dolna- 28
Radom – Wołanów	>2	15.4	s. górna-170 s. dolna-447	seria górna-9 seria dolna - 25

Parametr zasobności odbiega znacznie od granicznych wartości parametrów aktualnie definiujących złoża fosforytów. Złoża te były zawodnione, co bardzo utrudniało eksploatację, ponadto znaczne ich fragmenty zostały zabudowane lub poprowadzono przez nie drogi, linie kolejowe i linie wysokiego napięcia. W skrajnych przypadkach powoduje to zmniejszenie dostępnych do eksploatacji zasobów nawet o 50–80%. Z powyższych powodów wszystkie złoża fosforytów w roku 2006 zostały wykreślone z krajowego bilansu zasobów. Krajowe zapotrzebowanie na surowce fosforytowe w całości pokrywane jest importem oraz produkcją nawozów sztucznych superfosfatów.

Według stanu wiedzy na 31.12.2018 r. stwierdzono brak przesłanek ekonomicznych do kwalifikacji wystąpień fosforytów w Polsce jako zasobów prognostycznych. W świetle

aktualnych kryteriów bilansowości uznano, że wystąpienia te nie mają znaczenia ekonomicznego<sup>\*)</sup>.

W roku 2025 na podstawie materiałów archiwalnych, ich reinterpretacji oraz nowych danych złożowych, zatwierdzone zostały dwie nowe dokumentacje geologiczne dla złóż fosforu: Gościeradów Plebański w województwie lubelskim i Skoropycz w województwie podkarpackim. Udokumentowanie tych złóż znacznie zwiększyło zasoby bilansowe fosforu w Polsce - w porównaniu do roku 2024 o 6.75 mln t (tab. 18.2). W przypadku ww. złóż średnia zawartość P<sub>2</sub>O<sub>5</sub> wynosi odpowiednio 13.87% i 15.22%. W 2020 roku w zatwierdzonym dodatku nr 1 do dokumentacji geologicznej złoża osadów glaukonitonośnych Niedźwiada II, leżącego w powiecie lubartowskim w województwie lubelskim, na podstawie dokładniejszego rozpoznania złoża, udokumentowano fosfor, jako jedną z kopalin towarzyszących (tab. 18.3). Występują one w postaci twardych konglomeratów fosforowych w spągowej części osadów glaukonitonośnych, mają nieregularną powierzchnię, barwę szaro-czarną i uziarnienie 2-30 mm. Fazę fosforanową rentgenograficznie określono jako hydroksyapatyt. Fosfor tu występujący charakteryzuje się wysoką zawartością fosforu (średnia zawartość P<sub>2</sub>O<sub>5</sub> – 22.86%), przy kryteriach jakościowych fosforu min. 15% P<sub>2</sub>O<sub>5</sub>. W 2021 r. została wydana koncesja eksploatacyjna na złożo Niedźwiada II i zasoby przemysłowe fosforu w Polsce wzrosły do 7.33 tys. t. Złożo to jednak dotychczas nie jest eksploatowane i jego zasoby w roku 2025 nie uległy zmianie.

Tabela 18.2

FOSFORYTY - mln t

Wyszczególnienie	Ilość złóż	Zasoby geologiczne					Zasoby przemysłowe	
		bilansowe						poza-bilansowe
		Razem	A+B	C <sub>1</sub>	C <sub>2</sub>	D		
<b>ZASOBY OGÓLEM</b>	<b>3</b>	<b>6.75</b>	<b>-</b>	<b>1.04</b>	<b>4.96</b>	<b>0.76</b>	<b>-</b>	<b>0.01</b>
<b>w tym - zasoby złóż niezagospodarowanych</b>								
Złoża rozpoznane szczegółowo	3	6.75	-	1.04	4.96	0.76	-	0.01

Tabela 18.3

Wykaz złóż fosforu – tys. t

Lp.	Nazwa złoża	Stan zag. złoża	Zasoby geologiczne					Zasoby przemysłowe	Wydobycie	Powiat	
			bilansowe								poza-bilansowe
			Razem	A+B	C <sub>1</sub>	C <sub>2</sub>	D				
<b>ZŁOŻA UDOKUMENTOWANE złóż: 3; OGÓLEM</b>			<b>6 753.19</b>	<b>-</b>	<b>1 040.80</b>	<b>4 955.93</b>	<b>756.46</b>	<b>-</b>	<b>7.33</b>	<b>-</b>	
<b>woj. lubelskie złóż: 2</b>			<b>4 993.99</b>	<b>-</b>	<b>722.10</b>	<b>3 515.43</b>	<b>756.46</b>	<b>-</b>	<b>7.33</b>	<b>-</b>	
1	Gościeradów Plebański	R	4 985.95	-	714.06	3 515.43	756.46	-	-	kraśnicki	
2	Niedźwiada II	R	8.04	-	8.04	-	-	-	7.33	lubartowski	
<b>woj. podkarpackie złóż: 1</b>			<b>1 759.20</b>	<b>-</b>	<b>318.70</b>	<b>1 440.50</b>	<b>-</b>	<b>-</b>	<b>-</b>	<b>-</b>	
1	Skoropycz	R	1 759.20	-	318.70	1 440.50	-	-	-	stalowowolski	

\* A. Gąsiewicz, 2020 - "Fosfor (phosphorites)" w "Bilans perspektywicznych zasobów kopalni Polski wg stanu na 31.12.2018 r." pod red. K. Szamałki, M. Szuflickiego, W. Mizerskiego. PIG-PIB Warszawa

## 19. SIARKA

W gospodarce światowej obserwuje się znaczne zwiększenie zapotrzebowania na siarkę rodzimą, co przy niewielkim wzroście produkcji skutkuje stopniową wyższą cen surowca. Wydobycie kopalnej siarki rodzimej jest kosztowne, dlatego jest ona zastępowana tanio pozyskiwaną siarką odzyskiwaną z zasiarczonych złóż gazu ziemnego i ropy naftowej. W Polsce mamy udokumentowane obecnie cztery złoża zasiarczonej ropy naftowej i gazu ziemnego. Odzysk siarki prowadzony jest na złożach BMB (Barnówko – Mostno – Buszewo), Cychry, oraz okresowo ze złoża Górzycza.

Siarka rodzima jest produktem ekshalacji wulkanicznych, jednak w większości powstaje w wyniku redukcji siarczanów (głównie gipsu i anhydrytu) przy współudziale bakterii i węglowodorów.

Złoża siarki rodzimej występują w zapadlisku przedkarpackim w obrębie osadów chemicznych tortonu, głównie wapieni pogipsowych, w postaci wypełnień drobnych kawern i szczelin. Zawartość siarki w skale wynosi, średnio 25-30%, maksymalnie może dochodzić do 70%. Wydobycie siarki rodzimej prowadzone było do 2018 r. tylko ze złoża Osiek, metodą wytopu podziemnego. W roku 2017 została udzielona koncesja eksploatacyjna oraz zatwierdzony projekt zagospodarowania dla złoża Basznia-1, wydzielonego z zaniechanego kilka lat wcześniej złoża Basznia, co zwiększyło zasoby przemysłowe siarki rodzimej o ok. 6 mln t. W roku 2019 rozpoczęto eksploatację złoża Basznia-1. W 2025 roku w związku z zatwierdzeniem dodatku nr 2 do projektu zagospodarowania złoża Osiek, zasoby przemysłowe tego złoża zwiększyły się o 4.08 mln t (46.22%), pomimo prowadzonej eksploatacji. Oprócz wydobycia ze złóż podziemnych, siarka rodzima pozyskiwana jest na świecie w niewielkich ilościach także ze złóż wulkanicznych. Innym źródłem siarki, głównie ze względu na ochronę środowiska, jest odzysk kwasu siarkowego przy przeróbce rud miedzi oraz cynku i ołowiu, ale ma on niewielkie znaczenie.

Zasoby prognostyczne siarki rodzimej szacowane są obecnie na 82 mln t, a hipotetyczne na 231 mln t<sup>\*)</sup>.

Stan zasobów siarki rodzimej oraz stopień ich rozpoznania i zagospodarowania przedstawiono w tabeli 19.1, natomiast siarki z zasiarczonych złóż gazu ziemnego i ropy naftowej w tabeli 19.2.

Przy dokumentowaniu złóż siarki rodzimej wartościami granicznymi dla zasobów bilansowych są: minimalna zawartość siarki w próbce konturującej złoża 10%, minimalna średnia zawartość siarki w serii złożowej 10%, zasobność złoża co najmniej 75m% oraz maksymalna głębokość spągu złoża 400 m.

Udokumentowane zasoby siarki rodzimej w roku 2025 wynoszą 504.06 mln t, a siarki ze złóż gazu ziemnego i ropy naftowej – 0.25 mln t (248.68 tys. t). Wydobycie siarki rodzimej w dotychczas eksploatowanej kopalni Osiek, nieco wzrosło w stosunku do roku 2024 i wyniosło 404.04 tys. t w roku 2025. Wydobycie z drugiego zagospodarowanego złoża Basznia-1

---

\* A. Gąsiewicz, 2020 - "Siarka, siarka rodzima (*native sulphur*)" w "Bilans perspektywicznych zasobów kopalni Polski wg stanu na 31.12.2018 r." pod red. K. Szamałka, M. Szuflickiego, W. Mizerskiego. PIG-PIB Warszawa

podobnie jak w latach poprzednich było niewielkie i w 2025 r. wyniosło ok. 41.5 tys. t. Łączne wydobycie siarki rodzimej w roku 2025 wyniosło 445.55 tys. t.

Natomiast, w wyniku odsiarczania złóż gazu ziemnego i ropy naftowej łącznie uzyskano 24.55 tys. t siarki, z czego 23.98 tys. t ze złoża BMB (Barnówko – Mostno – Buszewo).

Tabela 19.1

## SIARKA RODZIMA - mln t

Wyszczególnienie	Ilość złóż	Zasoby geologiczne						Zasoby przemysłowe
		bilansowe					pozabilansowe	
		Razem	A+B	C <sub>1</sub>	C <sub>2</sub>	D		
<b>ZASOBY OGÓŁEM</b>	<b>15</b>	<b>504.06</b>	<b>28.90</b>	<b>418.75</b>	<b>56.42</b>	<b>-</b>	<b>35.10</b>	<b>18.49</b>
<b>w tym - zasoby złóż zagospodarowanych</b>								
Złoża zakładów czynnych	2	24.54	1.41	23.13	-	-	-	18.49
<b>w tym - zasoby złóż niezagospodarowanych</b>								
Razem -	7	256.69	1.26	199.91	55.53	-	14.64	-
1. Złoża rozpoznane szczegółowo	4	158.94	1.26	157.68	-	-	5.89	-
2. Złoża rozpoznane wstępnie	3	97.75	-	42.23	55.53	-	8.76	-
<b>w tym - złoża, których eksploatacji zaniechano</b>								
Eksploatacja zaniechana	6	222.83	26.23	195.71	0.89	-	20.46	-

Tabela 19.2

## SIARKA Z WĘGLOWODORÓW - mln t

Wyszczególnienie	Ilość złóż	Zasoby wydobywalne				Zasoby przemysłowe
		bilansowe			pozabilansowe	
		Razem	A+B	C		
<b>ZASOBY OGÓŁEM</b>	<b>4</b>	<b>0.25</b>	<b>0.21</b>	<b>0.04</b>	<b>-</b>	<b>0.10</b>
<b>w tym - zasoby złóż zagospodarowanych</b>						
Złoża zakładów czynnych	3	0.25	0.21	0.04	-	0.10
<b>w tym - złoża, których eksploatacji zaniechano</b>						
Eksploatacja zaniechana	1	-	-	-	-	-

Stopień rozpoznania zasobów i stan zagospodarowania poszczególnych złóż zestawiono w tabelach 19.3 oraz 19.4.

Tabela 19.3

## Wykaz złóż siarki rodzimej - tys. t

Lp.	Nazwa złoża	Stan zag. złoża	Zasoby geologiczne					Zasoby przemysłowe	Wydobycie	Powiat	
			bilansowe				pozabilansowe				
			Razem	A+B	C <sub>1</sub>	C <sub>2</sub>					D
<b>ZŁOŻA UDOKUMENTOWANE</b>			<b>504 064.32</b>	<b>28 896.48</b>	<b>418 751.84</b>	<b>56 416.00</b>	<b>-</b>	<b>35 099.11</b>	<b>18 487.11</b>	<b>445.55</b>	
<b>złóż: 15; OGÓŁEM</b>											
<b>woj. podkarpackie</b>			<b>426 989.13</b>	<b>24 894.00</b>	<b>401 205.13</b>	<b>890.00</b>	<b>-</b>	<b>33 057.81</b>	<b>5 577.60</b>	<b>41.51</b>	
<b>złóż: 8</b>											
1	Baranów Sandomierski-Skopanie	R	99 231.00	-	99 231.00	-	-	-	-	-	mielecki, staszowski, tarnobrzegi
2	Basznia	Z	96 177.00	-	96 177.00	-	-	5 180.00	-	-	lubaczowski

Lp.	Nazwa złoża	Stan zag. złoża	Zasoby geologiczne					Zasoby przemysłowe	Wydobycie	Powiat	
			bilansowe				poza-bilansowe				
			Razem	A+B	C <sub>1</sub>	C <sub>2</sub>					D
3	Basznia-I	E	5 663.60	-	5 663.60	-	-	-	5 577.60	41,51	lubaczowski
4	Grębów	R	58 368.48	-	58 368.48	-	-	5 876.58	-	-	tarnobrzęski
5	Jamnica	P	42 228.00	-	42 228.00	-	-	8 755.00	-	-	stalowowski, tarnobrzęski
6	Jeziórko-Grębów-Wydrza	Z	87 135.00	14 834.00	72 301.00	-	-	-	-	-	tarnobrzęski
7	Machów I (odkrywka)	Z	13 965.00	10 060.00	3 905.00	-	-	-	-	-	m.Tarnobrzę, tarnobrzęski
8	Machów II (otworówka)	Z	24 221.05	-	23 331.05	890.00	-	13 246.23	-	-	m.Tarnobrzę, tarnobrzęski
<b>woj. świętokrzyskie złóż: 7</b>			<b>77 075.19</b>	<b>4 002.48</b>	<b>17 546.71</b>	<b>55 526.00</b>	<b>-</b>	<b>2 041.30</b>	<b>12 909.51</b>	<b>404.04</b>	
1	Grzybów-Gacki	Z	1 336.55	1 336.55	-	-	-	25.30	-	-	buski
2	Osiek	E	18 875.64	1 408.93	17 466.71	-	-	-	12 909.51	404.04	staszowski
3	Piaseczno	Z	-	-	-	-	-	2 006.00	-	-	m.Tarnobrzę, sandomierski
4	Rudniki	P	49 950.00	-	-	49 950.00	-	-	-	-	staszowski
5	Solec	P	5 576.00	-	-	5 576.00	-	-	-	-	buski, staszowski
6	Świniary	R	80.00	-	80.00	-	-	-	-	-	sandomierski
7	Wola Żyzna	R	1 257.00	1 257.00	-	-	-	10.00	-	-	buski, staszowski

Tabela 19.4

Siarka ze złóż gazu ziemnego i ropy naftowej<sup>\*)</sup> - tys. t

Lp.	Nazwa złoża	Stan zag. złoża	Zasoby			przemysłowe	Wydobycie	Powiat
			wydobywalne bilansowe					
			Razem	A+B	C			
<b>ZŁOŻA UDOKUMENTOWANE złóż: 4; OGÓLEM</b>			<b>248.68</b> „p	<b>210.14</b> „p	<b>38.54</b> „p	<b>104.43</b>	<b>24.55</b>	
<b>woj. lubuskie złóż: 1</b>			<b>3.13</b> „p	<b>3.13</b> „p	<b>-</b> „p	<b>3.35</b>	<b>0.52</b>	
1	Górzycza	E	3.13	3.13	-	3.35	0.52	ślubicki
<b>woj. zachodniopomorskie złóż: 3</b>			<b>245.55</b> „p	<b>207.01</b> „p	<b>38.54</b> „p	<b>101.08</b>	<b>24.03</b>	
1	Barnówko-Mostno-Buszewo (BMB)	E	207.01	207.01	-	99.29	23.98	gorzowski, myśliborski
2	Cychry	E	38.54	-	38.54	1.79	0.05	myśliborski
3	Zielin	Z	-	-	-	-	-	gryfiński

<sup>\*)</sup> zatwierdzone zasoby siarki, towarzyszącej złożom gazu ziemnego i ropy naftowej, z których siarka jest odzyskiwana w procesie odsiarczania

## 20. SKAŁA DIATOMITOWA

Diatomy to związane skały osadowe, których głównym składnikiem są szkieleciki okrzemek, zbudowane z bezpostaciowej krzemionki – opalu. Pokrewną do nich kopaliną jest ziemia okrzemkowa, która jest skałą luźną. Diatomy i ziemia okrzemkowa znajdują szerokie zastosowanie, jako materiały filtracyjne, sorbenty, nośniki środków ochrony roślin i katalizatorów, materiały termoizolacyjne i polerskie. Typowe diatomy o zawartości SiO<sub>2</sub> powyżej 80% nie występują w Polsce. Jako substytut diatomitów i ziemi okrzemkowej traktowana jest ziemia krzemionkowa, o odmiennej genezie i składzie mineralogicznym, omawiana w rozdziale 24 niniejszego „Bilansu”.

W rejonie Leszczawki w Karpatach, w obrębie serii menilitowej warstw krośnieńskich, występują skały diatomitowe o zawartości SiO<sub>2</sub> wynoszącej średnio 72%. Uzyskuje się z tej kopaliny produkty o dość ograniczonym zastosowaniu - lekkie kruszywa budowlane oraz nośniki środków ochrony roślin. Badania technologiczne wykazały, że po odpowiedniej przeróbce (mielenie i kalcynacja) można z nich uzyskać surowiec odpowiadający diatomitom właściwym.

Udokumentowane zasoby bilansowe skały diatomitowej wynoszą niewiele ponad 10 mln t. Od roku 2000 eksploatowane w Polsce jest tylko jedno złożo diatomitów Jawornik. Eksploatacja tego złoża jest niewielka i w 2025 roku wyniosła – 2.46 tys. t.

Stan zasobów geologicznych skały diatomitowej oraz stan i stopień ich zagospodarowania przedstawiono w tabeli 20.1.

Tabela 20.1

### DIATOMITY – mln t

Wyszczególnienie	Ilość złóż	Zasoby geologiczne					Zasoby przemysłowe
		bilansowe					
		Razem	A+B	C <sub>1</sub>	C <sub>2</sub>	D	
<b>ZASOBY OGÓŁEM</b>	<b>4</b>	<b>10.01</b>	<b>-</b>	<b>3.26</b>	<b>6.74</b>	<b>-</b>	<b>0.19</b>
<b>w tym - zasoby złóż zagospodarowanych</b>							
Złoża zakładów czynnych	1	0.63	-	0.43	0.20	-	0.19
<b>w tym - złoża, których eksploatacji zaniechano</b>							
Eksploatacja zaniechana	3	9.38	-	2.84	6.54	-	2.74

Oprócz złóż dotychczas udokumentowanych, istnieją także znaczne możliwości powiększenia dotychczas rozpoznanych zasobów. Zasoby perspektywiczne skały diatomitowej dla rejonu Leszczawki wynoszą około 10 mln t<sup>\*)</sup>. Znacznie większe perspektywy odkrycia złóż diatomitów wiążą się z serią menilitową warstw krośnieńskich w rejonach: Godowa, Błazowej - Piątkowej - Harty - Bachorza oraz w rejonie Dydnia - Krzywe (podkarpackie). W strefie występowania skał diatomitowych znajdują się także: obszar prognostyczny Borek Nowy i cztery obszary perspektywiczne, w rejonie miejscowości: Futoma, Huta Poręby, Dobrzanka-

<sup>\*)</sup> K. Wołkowicz, 2020 - "Kopaliny diatomitowe, diatomit (*diatomaceous rock, diatomite*)" w "Bilans perspektywicznych zasobów kopalin Polski wg stanu na 31.12.2018 r." pod red. K. Szamałka, M. Szufflickiego, W. Mizerskiego. PIG-PIB Warszawa

Borownica i Leszczawka-Kuźmina. Niestety kopalina w udokumentowanych złożach jest dość niskiej jakości, co budzi małe zainteresowanie przedsiębiorców.

Stopień rozpoznania zasobów i stan zagospodarowania, a także wielkość wydobycia z poszczególnych złóż zestawiono w tabeli 20.2.

Tabela 20.2

## Wykaz złóż diatomitów – tys. t

Lp.	Nazwa złoża	Stan zag. złoża	Zasoby geologiczne					Zasoby przemysłowe	Wydobycie	Powiat	
			bilansowe				poza-bilansowe				
			Razem	A+B	C <sub>1</sub>	C <sub>2</sub>					D
<b>ZŁOŻA UDOKUMENTOWANE złóż: 4; OGÓŁEM</b>			<b>10 006.24</b>	-	<b>3 264.41</b>	<b>6 741.83</b>	-	<b>2 738.00</b>	<b>190.41</b>	<b>2.46</b>	
<b>woj. podkarpackie złóż: 4</b>			<b>10 006.24</b>	-	<b>3 264.41</b>	<b>6 741.83</b>	-	<b>2 738.00</b>	<b>190.41</b>	<b>2.46</b>	
1	Jawornik	E	630.41	-	428.41	202.00	-	-	190.41	2.46	przemyski
2	Kuźmina	Z	392.19	-	-	392.19	-	-	-	-	przemyski
3	Leszczawka pole Jaworowice-Borownica	Z	3 490.00	-	2 836.00	654.00	-	-	-	-	przemyski
4	Leszczawka-Pole Kuźmina	Z	5 493.64	-	-	5 493.64	-	2 738.00	-	-	przemyski

## 21. SOLE POTASOWO-MAGNEZOWE

Na obszarze Polski sole potasowo-magnezowe występują jedynie w obrębie cechsztyńskiej formacji solonośnej. Budują one wraz z solą kamienną dwa osobne wydzielenia litostratygraficzne – starszą i młodszą sól potasową, występujące na obszarze Niżu Polskiego (odnotowane w szeregu struktur wysadowych w centralnej Polsce oraz jako pokłady w południowo-zachodniej części monokliny przedsudeckiej). Zasoby przewidywane (perspektywiczne i prognostyczne) permskich soli potasowo-magnezowych w Polsce, oszacowane do głębokości 2 km w wystąpieniach pokładowych, wynoszą blisko 3.64 mld t\*).

Zasoby bilansowe (bez filarów ochronnych) udokumentowanych 5 złóż wynoszą 624.48 mln t, a pozabilansowe – 39.4 mln t (tabela 21.1). Większość zasobów stanowią 4 złoża soli typu siarczanowego (polihalit), występujące w rejonie Zatoki Puckiej (tabela 21.2). Polihalit występuje tam jako minerał wczesnodiagenetyczny w obrębie anhydrytów, podścielających, przedzielających i przykrywających pokład najstarszej soli kamiennej. Głębokość występowania nieregularnych gniazd i przerostów polihalitytowych wynosi 740-900 m, zawartość  $K_2O$  waha się od 7.7% do 13.7%. Złoża te, rozmieszczone na obrzeżu złoża soli kamiennej Zatoka Pucka, zostały w latach 1964-71 wstępnie udokumentowane w kat. C<sub>1</sub> (zasoby bilansowe > 597 mln t) przy założeniu równomiernego (pokładowego) rozmieszczenia mineralizacji polihalitytovej. Późniejsze badania wykazały, że proces mineralizacji polihalitytovej był bardziej złożony niż wcześniej sądzono, co powinno skutkować ponownym oszacowaniem zasobów kopaliny.

Niewielkie ilości soli potasowo-magnezowych (powyżej 89 mln t) zostały rozpoznane w wysadzie solnym Kłodawa wzdłuż jego wschodniej granicy (w obrębie udokumentowanego w części centralnej wysadu złoża Kłodawa I), gdzie w zapadającym pod kątem 70° sfałdowanym i miejscami sprasowanym pokładzie młodszej soli potasowej występują sole typu chlorkowego (karnalit z nieznaczną domieszką sylwinu) oraz magnezowe (kizeryt), którym towarzyszy znaczna ilość zanieczyszczeń (substancja ilasta, sól kamienna). Średnia zawartość  $K_2O$  wynosi 8.5% oraz  $MgO$  – 8.1%. Zmienna miąższość pokładu (kilka do 50 m) oraz trudności ze wzbogacaniem kopaliny są powodem niskiego zainteresowania gospodarczego. Niewielkie wydobycie prowadzono okresowo w części centralnej wysadu, gdzie w 2000 roku wydobyto 1.4 tys. t. Jednak później zaprzestano pozyskiwania soli potasowych z tej partii złoża. Obecnie w Polsce nie jest prowadzona eksploatacja soli potasowo-magnezowych.

Sole potasowo-magnezowe, zgodnie z granicznymi parametrami definiującymi złoża, dokumentowane są do głębokości 1200 m (w wystąpieniach pokładowych, zaś w obrębie wysadów solnych przyjmowana jest głębokość z procesu dokumentowania złoża). Za minimalną miąższość złoża (wraz z przerostami) przyjmuje się 2 m, przy minimalnej średniej ważonej zawartości  $K_2O$  w profilu złoża (wraz z przerostami) równej 8%. Od 2012 roku obserwuje się wzrost zainteresowania krajowych i zagranicznych przedsiębiorstw możliwością zagospodarowania krajowych wystąpień i złóż soli potasowo-magnezowych, a szczególnie udokumentowanych złóż polihalitytów nad Zatoką Pucką. W 2025 roku zatwierdzona została nowa dokumentacja dla złoża soli potasowo-magnezowej Mieroszyno oraz dodatek nr 2 do dokumentacji geologicznej złoża polihalitytu i soli kamiennej Chłapowo-Mieroszyno, stąd różnica

---

\* G. Czapowski, K. Bukowski, S. Mazurek, 2020 - "Sól kamienna (*rock salt, salt, halites*), sole potasowo-magnezowe (*potash salts, potassium salts, potassium-magnesium salts*)" w "Bilans perspektywicznych zasobów kopalń Polski wg stanu na 31.12.2018 r." pod red. K. Szamałka, M. Szufflickiego, W. Mizerskiego. PIG-PIB Warszawa

w łącznych zasobach geologicznych tego surowca w stosunku do 2024 roku (udokumentowane zasoby bilansowe zmalały o 61.84 mln t, natomiast zasoby pozabilansowe wzrosły o 20.55 mln t). Złoże Chłapowo-Miorszyno zostało udokumentowane w latach 60. ubiegłego wieku w dwóch rejonach: „Chłapowo” i „Miorszyno”. Od kilkudziesięciu lat w publikowanych „Bilansach...” figurowało jako dwa osobne złoża: Chłapowo i Miroszyno. W niniejszym „Bilansie...” dokonano korekty nazwy złoża Chłapowo na Chłapowo-Miorszyno, a dotychczasowe złoże Miroszyno (właściwie rejon „Miorszyno”) przypisano wyodrębnionemu w 2025 r. nowemu złożu Miroszyno. Pozostałe złoża również wymagają przeprowadzenia dokładniejszego rozpoznania geologicznego, ponownego określenia zasobów kopaliny i oceny opłacalności jej wydobycia. Na koniec 2025 roku obowiązujące są trzy koncesje poszukiwawczo-rozpoznawcze: na poszukiwanie i rozpoznawanie złoża soli potasowo-magnezowych w okolicach Pucka (KGHM Polska Miedź S.A.), na poszukiwanie i rozpoznawanie złoża soli potasowych i potasowo-magnezowych w obszarze „Otyń - Nowa Sól” (K2O Otyń Nowa Sól Sp. z o.o.) oraz na poszukiwanie i rozpoznawanie złoża soli potasowych i potasowo-magnezowych w obszarze „Kozuchów - Zielona Góra” (K2O Kozuchów Zielona Góra Sp. z o.o.).

Aktualny stan rozpoznania dotychczas udokumentowanych złóż w Polsce przedstawiono w tabeli 21.1.

Tabela 21.1

## SOLE POTASOWO-MAGNEZOWE - mln t

Wyszczególnienie	Ilość złóż	Zasoby geologiczne					Zasoby przemysłowe	
		bilansowe						
		Razem	A+B	C <sub>1</sub>	C <sub>2</sub>	D		
<b>ZASOBY OGÓLEM</b>	<b>5</b>	<b>624.48</b>	<b>6.92</b>	<b>266.67</b>	<b>350.89</b>	<b>-</b>	<b>39.40</b>	<b>3.46</b>
<b>w tym - zasoby złóż niezagospodarowanych</b>								
Razem -	5	624.48	6.92	266.67	350.89	-	39.40	3.46
1. Złoża rozpoznane szczegółowo	2	368.80	6.92	266.67	95.22	-	23.57	3.46
2. Złoża rozpoznane wstępnie	3	255.68	-	-	255.68	-	15.83	-

Wielkość zasobów i stan zagospodarowania poszczególnych złóż zestawiono w tabeli 21.2.

Tabela 21.2

## Wykaz złóż soli potasowo-magnezowych – tys. t

Lp.	Nazwa złoża	Stan zag. złoża	Zasoby geologiczne					Zasoby przemysłowe	Wydobycie	Powiat	
			bilansowe								
			Razem	A+B	C <sub>1</sub>	C <sub>2</sub>	D				
<b>ZŁOŻA UDOKUMENTOWANE złóż: 5; OGÓLEM</b>			<b>624 479</b>	<b>6 916</b>	<b>266 673</b>	<b>350 890</b>	<b>-</b>	<b>39 401</b>	<b>3 464</b>	<b>-</b>	
<b>woj. pomorskie złóż: 4</b>			<b>535 187</b>	<b>-</b>	<b>242 905</b>	<b>292 282</b>	<b>-</b>	<b>39 401</b>	<b>-</b>	<b>-</b>	
1	Chłapowo-Miorszyno	P	32 478	-	-	32 478	-	2 407	-	-	pucki
2	Miorszyno	R	279 512	-	242 905	36 607	-	23 571	-	-	pucki
3	Swarzewo	P	144 027	-	-	144 027	-	13 006	-	-	pucki
4	Zdrada	P	79 170	-	-	79 170	-	417	-	-	pucki
<b>woj. wielkopolskie złóż: 1</b>			<b>89 292</b>	<b>6 916</b>	<b>23 768</b>	<b>58 608</b>	<b>-</b>	<b>-</b>	<b>3 464</b>	<b>-</b>	<b>-</b>
1	Kłodawa I	R	89 292	6 916	23 768	58 608	-	-	3 464	-	kolski

## 22. SÓL KAMIENNA

Sole kamienne występują w Polsce w obrębie dwóch głównych formacji solonośnych: mioceńskiej i cechsztyńskiej.

Złoża soli formacji mioceńskiej, zlokalizowane w zapadlisku przedkarpackim, głównie blisko brzegu nasunięcia karpackiego od Śląska poprzez Wieliczkę i Bochnię w kierunku wschodniej granicy Polski, były najwcześniej rozpoznane i zagospodarowane. Eksploatację ich zakończono w 1996 r., kiedy zaprzestano wydobywania w kopalni Wieliczka. Udokumentowane zasoby bilansowe (bez filarów ochronnych) złóż soli mioceńskich wynoszą ponad 4.37 mld t (złoża: Rybnik-Żory-Orzesze, Siedlec-Moszczenica, Wieliczka, Wojnicz), co stanowi obecnie blisko 3.9% krajowych bilansowych zasobów soli kamiennej. Złożona budowa geologiczna tych złóż (dominują złoża fałdowe i fałdowo-pokładowe, jedynie złożo Rybnik-Żary-Orzesze jest złożem pokładowym w rowie tektonicznym), zmienna jakość soli oraz zagrożenia wodne i gazowe powodują znikomą obecnie opłacalność pozyskiwania z nich soli, a historyczne kopalnie (Wieliczka, Bochnia) funkcjonują, jako obiekty muzealne i turystyczno-rekreacyjne.

Podstawowym źródłem soli jest obecnie cechsztyńska formacja solonośna, rozciągająca się na 2/3 obszaru Polski, głównie na terenie Niżu Polskiego. W występującym tu w późnym permie epikontynentalnym basenie ewaporatowym powstały osady solne o łącznej grubości ponad 1 000 m. Pokładowe wystąpienia soli kamiennej udokumentowano do głębokości 1 000 m na obrzeżu tego zbiornika, na wyniesieniu Łeby oraz w strefie przedsudeckiej (złoża: Bądzów, Łeba, Mechelinki, Sieroszowice i Zatoka Pucka). Zasoby bilansowe (bez filarów ochronnych) tych złóż oceniane są na blisko 26.13 mld t, co stanowi obecnie blisko 23.3% krajowych zasobów soli. Z kolei, w osiowej części basenu (Polska centralna), utwory solne przykryte nadkładem grubości do 7 km, zostały lokalnie wypiętrzone, tworząc pas wysadowych struktur solnych, rozciągający się od Wolina po okolice Bełchatowa. W szeregu najpłycej występujących struktur udokumentowano złoża soli kamiennej i potasowo-magnezowych. Udokumentowane zasoby bilansowe (bez filarów ochronnych) wysadowych złóż soli cechsztyńskich (złoża z województw: kujawsko-pomorskiego, łódzkiego i wielkopolskiego) wynoszą ponad 81.7 mld t, co stanowi niemal 72.8% zasobów krajowych. Ze złóż cechsztyńskich pochodzi całość ujmowanego w zestawieniu (tabela 22.2) krajowego wydobywania soli kamiennej. Pokładowe złoża cechsztyńskiej soli kamiennej udokumentowano w pokładzie najstarszej soli kamiennej w nadkładzie złóż rud miedzi na monoklinie przedsudeckiej (np. złożo soli kamiennej w nadkładzie złoża rud miedzi Sieroszowice i stanowiące jego fragment, udokumentowane w 2013 r., złożo soli kamiennej Bądzów).

Pokładowe złoża soli kamiennej dokumentuje się do głębokości 1 200 m, przy minimalnej miąższości serii złożowej (wraz z przerostami) wynoszącej 30 m i minimalnej średniej ważonej zawartości NaCl w profilu złoża (wraz z przerostami) równej 80%. Dla złóż wysadowych przyjmuje się głębokość dokumentowania 1 400 m, przy minimalnej odległości stropu złoża soli od powierzchni zwierciadła solnego (półka ochronna) wynoszącej 150 m. Pozostałe parametry przyjmowane są jak dla złóż pokładowych. Obecnie złoża soli coraz częściej wykorzystywane są, jako wyjątkowo korzystne obiekty geologiczne, do budowy w ich obrębie operacyjnych kawernowych magazynów ropy naftowej, gazu ziemnego i paliw (np. funkcjonujące jako magazyny złoża Mogilno II (gaz) i Góra (ropa i paliwa) oraz oddany do eksploatacji w 2014 r. kawernowy podziemny magazyn gazu Kosakowo. Na świecie masywy solne są też wykorzystywane jako miejsce ulokowania podziemnych składowisk odpadów np.

wysady solne Asse i Morsleben oraz kopalnie Herfa-Neurode i Heilbronn w złożach pokładowych soli kamiennej w Niemczech, czy kopalnie w złożach pokładowych soli potasowych i kamiennych w okolicach Regina (południowy Saskatchewan) w Kanadzie. W prowincji Alberta (Kanada) w ostatnich latach ropa uzyskana z występujących tam tzw. piasków bitumicznych jest magazynowana, zaś powstałe przy jej wydobyciu odpady - składowane w kawernach, specjalnie wyługowanych w obrębie dewońskich formacji solnych Lotsberg i Prairie. Opcjonalnie kawerny wyługowane w soli kamiennej są też wykorzystywane do magazynowania wodoru w ramach tzw. energetyki bezemisyjnej – obecnie funkcjonują 3 takie magazyny w USA (Clemens Dome, Moss Bluff i Spindetop) i jeden w Zjednoczonym Królestwie (Teesside), zaś w Holandii i Francji pracują 2 obiekty pilotowe<sup>\*)</sup>.

Zasoby przewidywane (perspektywiczne i prognostyczne) soli kamiennej w Polsce, oszacowane do głębokości 2 km, wynoszą blisko 4.06 bln t, w tym soli permskich - ponad 4.05 bln t, soli mioceńskich – 6.9 mld t<sup>\*\*)</sup>.

Udokumentowane bilansowe, pozafilarowe zasoby geologiczne soli kamiennej wynosiły w 2025 r. ponad 112.2 mld t i zmniejszyły się o prawie 168.75 mln w stosunku do roku poprzedniego w wyniku eksploatacji, natomiast zasoby pozabilansowe pozostały bez zmian. Zasoby przemysłowe wzrosły do 1 967.31 mln t (wzrost o 79.71 mln t – ponad 4.2% ubiegłorocznych krajowych zasobów przemysłowych) w konsekwencji przeklasyfikowania zasobów w złożach Kłodawa 1 i ustalenia nowego stanu zasobów przemysłowych w złożu Mogilno I.

Aktualny stan zasobów soli kamiennych oraz stopień ich rozpoznania i zagospodarowania przedstawiono w tabeli 22.1. Dane obejmują zasoby poza filarami ochronnymi.

Tabela 22.1

## SÓL KAMIENNA - mln t

Wyszczególnienie	Ilość złóż	Zasoby geologiczne						Zasoby przemysłowe
		bilansowe				pozabilansowe		
		Razem	A+B	C <sub>1</sub>	C <sub>2</sub>	D		
<b>ZASOBY OGÓLEM</b>	<b>19</b>	<b>112 200.53</b>	<b>563.24</b>	<b>55 701.03</b>	<b>55 442.76</b>	<b>493.51</b>	<b>10 401.43</b>	<b>1 967.31</b>
<b>w tym - zasoby złóż zagospodarowanych</b>								
Razem -	5	9 579.93	546.23	5 842.55	3 191.15	-	-	1 867.62
1. Złoża zakładów czynnych	4	6 609.61	546.23	2 872.22	3 191.15	-	-	1 228.57
2. Złoża eksploatowane okresowo	1	2 970.33	-	2 970.33	-	-	-	639.05
<b>w tym - zasoby złóż niezagospodarowanych</b>								
Razem -	10	96 739.10	-	46 137.20	50 108.40	493.51	10 214.18	-
1. Złoża rozpoznane szczegółowo	3	27 642.03	-	24 733.43	2 908.60	-	8 026.04	-
2. Złoża rozpoznane wstępnie	7	69 097.07	-	21 403.77	47 199.80	493.51	2 188.14	-
<b>w tym - złoża, których eksploatacji zaniechano</b>								
Eksploatacja zaniechana	4	5 881.50	17.01	3 721.28	2 143.21	-	187.25	99.69

W 2025 roku łącznie wydobyto 2 729 tys. t soli, w tym 2 036 tys. t soli z kopalń pozyskujących solankę metodą otworową (Góra i Mogilno I – ponad 74.6% krajowego

\* [https://unece.org/sites/default/files/2021-04/09\\_Serge\\_van\\_Gessel-Hydrogen\\_Storage\\_and\\_UNFCC-UNECE\\_RM\\_Week-2021.pdf](https://unece.org/sites/default/files/2021-04/09_Serge_van_Gessel-Hydrogen_Storage_and_UNFCC-UNECE_RM_Week-2021.pdf)

\*\* G. Czapowski, K. Bukowski, S. Mazurek, 2020 - "Sól kamienna (rock salt, halites) i sole potasowo-magnezowe (potash salts, potassium salts, potassium-magnesium salts)" w "Bilans perspektywicznych zasobów kopalni Polski wg stanu na 31.12.2018 r." pod red. K. Szamałka, M. Szuflickiego, W. Mizerskiego. PIG-PIB Warszawa

wydobycia soli, spadek wydobywania o ok. 1.9% w stosunku do roku 2024). Ze złoża soli Kłodawa 1 wydobyto 532 tys. t soli kruszonej (ok. 19.5% krajowego wydobywania soli, spadek wydobywania o 12.9% w stosunku do roku 2024) oraz ze złoża Bądzów – 161 tys. t soli (ok. 5.9% krajowego wydobywania soli, spadek wydobywania o 30.3% w stosunku do roku 2024).

W kopalni rud miedzi Sieroszowice, wydobyto i zagospodarowano 21 121 t soli kamiennej, występującej jako kopalina towarzysząca ponad złożem rud miedzi „Sieroszowice” (spadek o ponad 59% w stosunku do roku 2024).

W złożach Mechelinki i Mogilno II nie prowadzono w 2025 r. wydobywania soli.

Przedsiębiorstwo Gospodarki Wodnej i Rekultywacji Spółka Akcyjna (dawny „Zakład Odsalania Dębieszko” Sp. z o.o.), uutilizujące zasolone wody kopalniane z kopalń węgla kamiennego, wyprodukowało w 2025 r. 65 443 t soli warzonej (wzrost produkcji o ok. 1.85% w stosunku do 2024 r.).

Stopień rozpoznania zasobów, a także stan zagospodarowania poszczególnych złóż zestawiono w tabeli 22.2.

Tabela 22.2

Wykaz złóż soli kamiennej - tys. t

Lp.	Nazwa złoża	Stan zag. złoża	Zasoby geologiczne					Zasoby przemysłowe	Wydobywanie	Powiat	
			bilansowe								
			Razem	A+B	C <sub>1</sub>	C <sub>2</sub>	D				
<b>ZŁOŻA UDOKUMENTOWANE</b>			<b>112 200 534</b>	<b>563 242</b>	<b>55 701 027</b>	<b>55 442 760</b>	<b>493 505</b>	<b>10 401 428</b>	<b>1 967 312</b>	<b>2 729</b>	
<b>złóż: 19: OGÓLEM</b>											
<b>woj. dolnośląskie</b>			<b>4 076 993</b>	<b>202 778</b>	<b>3 380 710</b>	-	<b>493 505</b>	<b>1 482 136</b>	<b>480 633</b>	<b>161</b>	
<b>złóż: 2</b>											
1	Bądzów	E	728 493	202 778	525 715	-	-	-	480 633	161	głogowski
2	Sieroszowice	P	3 348 500	-	2 854 995	-	493 505	1 482 136	-	-	głogowski, polkowicki
<b>woj. kujawsko-pomorskie</b>			<b>59 083 162</b>	<b>278 703</b>	<b>19 498 568</b>	<b>39 305 891</b>	-	-	<b>738 573</b>	<b>2 036</b>	
<b>złóż: 5</b>											
1	Damasławek	P	39 243 558	-	7 588 360	31 655 198	-	-	-	-	żniński
2	Góra	E	2 428 668	244 753	290 201	1 893 714	-	-	389 347	958	inowrocławski
3	Lubień	R	9 178 999	-	6 270 399	2 908 600	-	-	-	-	włocławski
4	Mogilno I	E	2 538 324	33 950	1 691 001	813 373	-	-	249 534	1 078	mogileński
5	Mogilno II	Z	5 693 613	-	3 658 607	2 035 006	-	-	99 692	-	mogileński, żniński
<b>woj. łódzkie</b>			<b>10 739 000</b>	-	<b>2 127 000</b>	<b>8 612 000</b>	-	<b>1 063 000</b>	-	-	
<b>złóż: 2</b>											
1	Łanięta	R	2 127 000	-	2 127 000	-	-	1 063 000	-	-	kutnowski
2	Rogóżno	P	8 612 000	-	-	8 612 000	-	-	-	-	zgierski
<b>woj. małopolskie</b>			<b>2 270 883</b>	<b>17 011</b>	<b>62 668</b>	<b>2 191 204</b>	-	<b>58 260</b>	-	-	
<b>złóż: 3</b>											
1	Siedlec-Moszczenica	Z	187 883	17 011	62 668	108 204	-	27 126	-	-	bocheński
2	Wieliczka	Z	-	-	-	-	-	31 134	-	-	wielicki
3	Wojnicz	P	2 083 000	-	-	2 083 000	-	-	-	-	tarnowski
<b>woj. pomorskie</b>			<b>22 057 359</b>	-	<b>19 306 359</b>	<b>2 751 000</b>	-	<b>7 669 043</b>	<b>639 045</b>	-	
<b>złóż: 3</b>											
1	Łeba	P	2 751 000	-	-	2 751 000	-	706 000	-	-	łęborski
2	Mechelinki	T	2 970 327	-	2 970 327	-	-	-	639 045	-	pucki
3	Zatoka Pucka	R	16 336 032	-	16 336 032	-	-	6 963 043	-	-	pucki
<b>woj. śląskie</b>			<b>2 098 600</b>	-	-	<b>2 098 600</b>	-	-	-	-	
<b>złóż: 1</b>											
1	Rybnik-Zory-Orzesze	P	2 098 600	-	-	2 098 600	-	-	-	-	mikolowski, m.Rybnik, m.Zory, rybnicki
<b>woj. wielkopolskie</b>			<b>11 874 537</b>	<b>64 750</b>	<b>11 325 722</b>	<b>484 065</b>	-	<b>128 989</b>	<b>109 061</b>	<b>532</b>	
<b>złóż: 3</b>											
1	Kłodawa	P	10 960 415	-	10 960 415	-	-	-	-	-	kołski, łączycki
2	Kłodawa 1	E	914 121	64 750	365 307	484 065	-	-	109 061	532	kołski
3	Wapno	Z	-	-	-	-	-	128 989	-	-	wągrowiecki

## 23. SUROWCE ILASTE DO PRODUKCJI FARB MINERALNYCH

Surowce ilaste używane do produkcji farb mineralnych to proszkowe i ziemiste odmiany tlenkowych i wodorotlenkowych minerałów żelaza, zawierające domieszkę minerałów ilastych. Występuje kilka odmian kolorystycznych, tradycyjne ich nazwy to: ochra – żółta lub czerwona, umbra – ciemnobrązowa, sjena – żółtobrązowa i ugier – złocistobrunatny. Barwniki te znajdują zastosowanie do produkcji farb olejnych i pokostowych, emalii i kitów okiennych. Produkcja naturalnych barwników mineralnych straciła obecnie na znaczeniu, na korzyść pigmentów otrzymywanych sztucznie, które charakteryzują się bardziej stabilnymi właściwościami fizykochemicznymi.

W Polsce udokumentowane są tylko dwa złoża ochry, ilów i ilowców ochrowych: Buk w województwie mazowieckim i Baczyna w województwie świętokrzyskim. Ochry tworzą tam soczewkowe nagromadzenia wśród ilastych utworów retykoliazu.

W złożu Baczyna występują trzy odmiany ochry udokumentowanych w kat. C<sub>1</sub>: żółta, czerwona oraz brązowa, ale nie było ono nigdy eksploatowane. Złoże Buk było eksploatowane do końca 1976 roku. Z uwagi na wyczerpywanie się zasobów eksploatacja złoża została zaniechana. W złożu Buk występują obecnie tylko zasoby pozabilansowe.

Z powodu braku wydobycia, całe zapotrzebowanie na surowce do produkcji farb mineralnych pokrywane jest importem.

Stopień rozpoznania zasobów i stan zagospodarowania poszczególnych złóż zestawiono w tabeli 23.1.

Tabela 23.1

Wykaz złóż surowców ilastych do produkcji farb mineralnych - tys. t

Lp.	Nazwa złoża	Stan zag. złoża	Zasoby geologiczne					Zasoby przemysłowe	Wydobycie	Powiat	
			bilansowe								poza-bilansowe
			Razem	A+B	C <sub>1</sub>	C <sub>2</sub>	D				
<b>ZŁOŻA UDOKUMENTOWANE</b>											
<b>złóż: 2; OGÓLEM</b>											
woj. mazowieckie			-	-	-	-	-	148.00	-	-	
złóż: 1			-	-	-	-	-	-	-	-	
1	Buk	Z	-	-	-	-	-	148.00	-	przysuski	
woj. świętokrzyskie			578.10	-	578.10	-	-	-	-	-	
złóż: 1			578.10	-	578.10	-	-	-	-	-	
1	Baczyna	R	578.10	-	578.10	-	-	-	-	konecki	

## 24. ZIEMIA KRZEMIONKOWA

Ziemia krzemionkowa powstaje w wyniku hipergenicznego wietrzenia wychodni opok i geł górnej kredy i wczesnego trzeciorzędu. Zbudowana jest głównie z opalu. Cechami fizycznymi przypomina diatomity, ponieważ wykazuje wspólne cechy, m. in. odznacza się dużą porowatością i zdolnością chłonną, ogniotrwałością, odpornością na działanie kwasów i wysokich temperatur oraz wysoką zawartością SiO<sub>2</sub>. Stosowana jest w przemyśle chemicznym, jako nośnik katalizatorów, w rolnictwie do nawozów mineralnych i środków ochrony roślin, oraz w przemyśle spożywczym dla potrzeb rafinacji i filtracji olejów jadalnych. Ziemia krzemionkowa stosowana jest jako materiał izolacyjny, a także, jako składnik mas formierskich w przemyśle odlewniczym, oraz w produkcji wapna i cementu.

Złoza ziemi krzemionkowej występują na obrzeżeniu Gór Świątokrzyskich (Piotrowice i Dąbrówka) w rowach tektonicznych i na Wyżynie Lubelskiej (Lechówka) w formie płatów przykrytych osadami oligocenu.

Stan zasobów ziemi krzemionkowej oraz stopień ich rozpoznania i zagospodarowania przedstawiono w tabeli 24.1.

Tabela 24.1

### ZIEMIA KRZEMIONKOWA - mln t

Wyszczególnienie	Ilość złóż	Zasoby geologiczne						Zasoby przemysłowe
		bilansowe					poza-bilansowe	
		Razem	A+B	C <sub>1</sub>	C <sub>2</sub>	D		
<b>ZASOBY OGÓŁEM</b>	<b>5</b>	<b>2.22</b>	<b>0.24</b>	<b>0.85</b>	<b>1.13</b>	<b>-</b>	<b>1.01</b>	<b>-</b>
<b>w tym - złoza, których eksploatacji zaniechano</b>								
Eksploatacja zaniechana	5	2.22	0.24	0.85	1.13	-	1.01	-

Udokumentowane geologiczne zasoby bilansowe ziemi krzemionkowej wynoszą 2 223 tys. t. Do 2014 r. prowadzono eksploatację ziemi krzemionkowej ze złoza Lechówka II, a obecnie wszystkie złoza są zaniechane. Stąd, zasoby ziemi krzemionkowej w 2024 r. nie uległy zmianie. Polska nie jest krajem zasobnym w porowate surowce krzemionkowe wysokiej jakości, a ich niedostatek jest bilansowany importem. Jedyny w Polsce obszar prognostyczny występowania ziemi krzemionkowej o znacznych zasobach (3.13 mln t) wskazano w rejonie wsi Janów niedaleko Chełma<sup>\*)</sup>.

Stopień rozpoznania zasobów i stan zagospodarowania poszczególnych złóż zestawiono w tabeli 24.2.

Tabela 24.2

### Wykaz złóż ziemi krzemionkowej - tys. t

Lp.	Nazwa złoza	Stan zag. złoza	Zasoby geologiczne					Zasoby przemysłowe	Wydobywanie	Powiat
			bilansowe				poza-bilansowe			
			Razem	A+B	C <sub>1</sub>	C <sub>2</sub>				
<b>ZŁOZA UDOKUMENTOWANE</b>			<b>2 223</b>	<b>244</b>	<b>845</b>	<b>1 134</b>	<b>-</b>	<b>1 011</b>	<b>-</b>	<b>-</b>
<b>złóż: 5; OGÓŁEM</b>			<b>2 223</b>	<b>244</b>	<b>845</b>	<b>1 134</b>	<b>-</b>	<b>1 011</b>	<b>-</b>	<b>-</b>
<b>woj. lubelskie złóż: 2</b>			<b>968</b>	<b>-</b>	<b>614</b>	<b>354</b>	<b>-</b>	<b>238</b>	<b>-</b>	<b>-</b>
1	Lechówka	Z	961	-	607	354	-	238	-	chełmski

<sup>\*)</sup> K. Wołkowicz, 2020 - "Ziemia krzemionkowa (*siliceous earth*)" w "Bilans perspektywicznych zasobów kopalni Polski wg stanu na 31.12.2018 r." pod red. K. Szamałka, M. Szuflickiego, W. Mizerskiego. PIG-PIB Warszawa

Lp.	Nazwa złoża	Stan zag. złoża	Zasoby geologiczne					Zasoby przemysłowe	Wydobywanie	Powiat	
			bilansowe								poza-bilansowe
			Razem	A+B	C <sub>1</sub>	C <sub>2</sub>	D				
2	Lechówka II	Z	6	-	6	-	-	-	-	chełmski	
<b>woj. świętokrzyskie złóż: 3</b>			<b>1 256</b>	<b>244</b>	<b>232</b>	<b>780</b>	-	<b>773</b>	-	-	
1	Dąbrówka - pole I	Z	188	-	188	-	-	-	-	włoszczowski	
2	Dąbrówka - pole II	Z	772	-	-	772	-	773	-	włoszczowski	
3	Piotrowice	Z	296	244	44	8	-	-	-	sandomierski	

## SUROWCE SKALNE

### 25. BENTONITY I IŁY BENTONITOWE

Bentonity należą do grupy skał ilastych, których geneza związana jest z procesem bentonityzacji szkliva wulkanicznego zawartego w osadach piroklastycznych, takich jak tufy i tufity. Pod względem mineralogicznym ich głównym składnikiem są minerały grupy smektytów, w tym montmorillonit, stanowiący co najmniej 75% składu. Obok smektytów w bentonitach występują także inne minerały ilaste oraz relikty materiału piroklastycznego. Z kolei iły bentonitowe (udział smektytu 50-75%), pokrewne bentonitom, charakteryzują się większym udziałem innych minerałów ilastych. Szerokie spektrum zastosowań surowców bogatych w smektyty determinowane jest ich unikalnymi właściwościami fizykochemicznymi, do których należą: wysoka zdolność pęcznienia i dyspersji w wodzie (jest to wspólna cecha skał zasobnych w montmorillonit), znaczna plastyczność, efektywna adsorpcja kationów i substancji organicznych, zdolność do samoregeneracji części właściwości sorpcyjnych a także zdolność do tworzenia zawieszin o charakterze tiksotropowym. Te atrybuty, w połączeniu z podatnością na modyfikacje technologiczne, implikują szerokie spektrum aplikacyjne, obejmujące ponad 40 różnych kierunków. Wśród kluczowych obszarów zastosowań wymienia się: odlewnictwo (jako komponent mas formierskich), przemysł chemiczny (produkcja wypełniaczy, sorbentów, plastyfikatorów, katalizatorów, odbarwiaczy, farb), przemysł spożywczy (sorbent w procesie klarowania win i soków), przemysł papierniczy, farmaceutyczny, kosmetyczny i ceramiczny, inżynierię i hydrotechnikę (stabilizacja gruntów, bariery wodoszczelne, materiały uszczelniające), rolnictwo oraz jako składnik płuczek wiertniczych.

W Polsce, bentonity *sensu stricto*, charakteryzujące się niemal monomineralnym składem (montmorillonit z niewielką domieszką innych minerałów), występują relatywnie rzadko. Znacznie powszechniejsze są iły bentonitowe, charakteryzujące się większą zawartością minerałów nieilastych, np. bentonitowe zwietrzliny bazaltoidów Dolnego Śląska, iły bentonitowe Górnego Śląska i zapadliska przedkarpackiego, a także iły i iłolupki bentonitowe oraz zeolitowo-bentonitowe Karpat. Szacowane zasoby perspektywiczne surowców bentonitowych w Polsce osiągają łączną wartość ponad 43.626 mln t i zlokalizowane głównie są w województwach dolnośląskim (39.900 mln t), świętokrzyskim (3.056 mln t) i podkarpackim (0.670 mln t)\*).

Udokumentowane geologiczne zasoby bilansowe surowców bentonitowych wynoszą 2 890.36 tys. t, natomiast zasoby przemysłowe szacuje się na 1 189.73 tys. t. Aktualnie koncesją na wydobywanie objęte są cztery złoża: Drugnia Rządowa II, Dylągówka-Zapady, Jawor-Męcinka i Krzeniów. W roku 2025 wydobyć realizowano wyłącznie na złożu Drugnia Rządowa II, z którego pozyskano 1.46 tys. t surowca.

Stan rozpoznania i zagospodarowania zasobów bentonitów i iłów bentonitowych przedstawiono w tabeli 25.1.

---

\* P. Brański, 2020 – „Kopaliny bentonitowe i zeolitowo-bentonitowe (*bentonite and bentonite clays, zeolite and zeolite clays*)” w „Bilans perspektywicznych zasobów kopalni Polski wg stanu na 31.12.2018 r.” pod red. K. Szamałka, M. Szuflickiego, W. Mizerskiego. PIG-PIB Warszawa

Tabela 25.1

## SUROWCE BENTONITOWE - mln t

Wyszczególnienie	Ilość złóż	Zasoby geologiczne				Zasoby przemysłowe
		bilansowe			pozabilansowe	
		Razem	A+B+C <sub>1</sub>	C <sub>2</sub> +D		
<b>ZASOBY OGÓŁEM</b>	<b>9</b>	<b>2.89</b>	<b>1.17</b>	<b>1.72</b>	<b>0.25</b>	<b>1.19</b>
<b>w tym - zasoby złóż zagospodarowanych</b>						
Razem -	2	0.50	0.29	0.21	-	0.34
1. Złóża zakładów czynnych	1	0.01	0.01	-	-	-
2. Złóża eksploatowane okresowo	1	0.49	0.28	0.21	-	0.34
<b>w tym - zasoby złóż niezagospodarowanych</b>						
Razem -	5	2.33	0.87	1.45	0.25	0.85
1. Złóża rozpoznane szczegółowo	3	1.40	0.87	0.53	0.25	0.85
2. Złóża rozpoznane wstępnie	2	0.92	-	0.92	-	-
<b>w tym - złoża, których eksploatacji zaniechano</b>						
Eksploatacja zaniechana	2	0.07	0.01	0.06	0.01	-

Stopień rozpoznania zasobów i stan zagospodarowania, a także wielkość wydobycia z poszczególnych złóż zestawiono w tabeli 25.2.

Tabela 25.2

## Wykaz złóż surowców bentonitowych - tys. t

Lp.	Nazwa złoża	Stan zag. złoża	Zasoby		Wydobycie	Powiat
			geologiczne bilansowe	przemysłowe		
<b>ZŁOŻA UDOKUMENTOWANE złóż: 9; OGÓŁEM</b>			<b>2 890.36</b>	<b>1 189.73</b>	<b>1.46</b>	
<b>woj. dolnośląskie złóż: 3</b>			<b>1 574.71</b>	<b>1 189.73</b>	-	
1	Jawor-Męcinka	R	871.00	851.55	-	jaworski
2	Krzyńców	T	489.71	338.18	-	złotoryjski
3	Leśna-Miłoszów	P	214.00	-	-	lubański
<b>woj. małopolskie złóż: 1</b>			<b>709.00</b>	-	-	
1	Polany	P	709.00	-	-	nowosądecki
<b>woj. podkarpackie złóż: 2</b>			<b>180.50</b>	-	-	
1	Dylągówka-Zapady	R	172.50	-	-	rzeszowski
2	Trepcza (Międzybrodzie)	Z	8.00	-	-	sanocki
<b>woj. świętokrzyskie złóż: 3</b>			<b>426.15</b>	-	<b>1.46</b>	
1	Drugnia Rządowa II	E	8.85	-	1.46	kielecki
2	Górki	Z	57.30	-	-	pińczowski
3	Jawor	R	360.00	-	-	jędrzejowski

## 26. BURSZTYN

Bursztyn, jako unikalny i bardzo cenny surowiec naturalny, występuje w Polsce zarówno w utworach paleogeńskich, gdzie tworzy nagromadzenia *in situ*, jak i w osadach czwartorzędowych, w których nagromadzenia bursztynu są wtórne. Specyfika występowania tego surowca skutkuje zróżnicowaniem metod jego eksploatacji, badań poszukiwawczo-rozpoznawczych oraz podejścia do ochrony zasobów. Zasadniczo, w Polsce koncentracje bursztynu obserwuje się w dwóch głównych obszarach: w obrębie wschodniej części strefy plażowej Morza Bałtyckiego oraz w głębiej położonych strukturach geologicznych województw: pomorskiego i lubelskiego.

W osadach paleogenu, bursztyn występuje *in situ* w strefach brzeżnych eoceńskiego basenu sedymentacyjnego. Wyróżnia się dwie główne strefy akumulacji: północną (delta chłapowsko-sambijska) oraz południową (delta Parczewa). W obrębie delty chłapowsko-sambijskiej, w rejonie Chłapowa, udokumentowano występowanie osadów bursztynonośnych (tzw. „niebieskiej ziemi”) na głębokości od 60 m do 130 m. Natomiast w południowej części delty Parczewa, paleogeńskie warstwy bursztynonośne zalegają na mniejszych głębokościach, rzędu 20–30 m – tu przykładem jest złożo Górka Lubartowska koło Parczewa. Złożo zbudowane jest z mułkowo-piaszczystych osadów delty górnego eocenu, zawierających ziarna, okruchy i bryłki bursztynu, a warstwa bursztynonośna zlokalizowana jest poniżej kompleksu kruszywa naturalnego (piasku) o średniej miąższości około 12 m. Ponadto, wystąpienia bursztynu w osadach paleogeńskich odnotowano w rejonie Możdżanowa koło Ustki, gdzie w górnoeoceńskich piaskach i żwirach, tworzących krę glacialną w obrębie osadów czwartorzędowych, seria bursztynonośna o średniej miąższości 1.98 m występuje tu na głębokości około 11 m. Czwartorzędowe nagromadzenia bursztynu są rezultatem redepozycji materiału z erodowanych osadów paleogeńskich, głównie z obszaru delty chłapowsko-sambijskiej, przez procesy glacialne i fluwioglacialne. Znaczące koncentracje bursztynu obserwuje się również wzdłuż wybrzeża Morza Bałtyckiego, od Kołobrzegu po granicę państwa na Mierzei Wiślanej, zarówno w obrębie kopalnych, jak i współczesnych osadów plażowych.

Ocena zasobów perspektywicznych bursztynu jest utrudniona ze względu na niepełne rozpoznanie paleogeograficzne i litofacjalne osadów bursztynonośnych, a lokalnie także z powodu potencjalnego zubożenia złóż w wyniku nielegalnej eksploatacji<sup>\*</sup>. Eksploatacja pierwotnych nagromadzeń eoceńskich w rejonie Chłapowa jest mało prawdopodobna ze względu na znaczną głębokość zalegania (>100 m) oraz potencjalne konflikty środowiskowe. Małe rozmiary oraz nieregularne występowanie gniazdowych i stratoidalno-gniazdowych nagromadzeń w porwakach paleogeńskich oraz w plejstoceniowych i holoceniowych utworach fluwioglacialnych i rzecznych na Niżu Polskim ograniczają ich perspektywiczność pod kątem udokumentowania zasobów o dużym znaczeniu gospodarczym. Potencjalną rezerwę stanowią prognostyczne zasoby w drobnoklastycznych osadach eocenu północnej Lubelszczyzny, szacowane na maksymalnie 22 tys. t. Istotne wystąpienia bursztynu są również spodziewane w czwartorzędowych osadach pobraża gdańskiego, szczególnie w tradycyjnych rejonach eksploatacji tego surowca w delcie Wisły.

---

<sup>\*</sup> R. Kramarska, J. R. Kasiński, B. Słodkowska, 2020 – „Bursztyn, sukcyinit (*amber, succinite*)” w „Bilans perspektywicznych zasobów kopalni Polski wg stanu na 31.12.2018 r.” pod red. K. Szamałka, M. Szuflickiego, W. Mizerskiego. PIG-PIB Warszawa

Na koniec roku 2025 geologiczne zasoby bilansowe bursztynu wyniosły 3 690.91 ton, co wskazuje na stabilizację wolumenu zasobów względem roku ubiegłego. W roku 2025 włączono do Bilansu nowe złożo bursztynu Górka Lubartowska X, które zostało częściowo udokumentowane w granicach złoża Górka Lubartowska. Jest to złożo o niewielkich zasobach (4.69 ton), w którym domieszki bursztynu występują w górniooceńskiej formacji galukonitonośnej. Zasoby przemysłowe w roku 2025 spadły do poziomu 2 051.15 ton. W omawianym roku z ośmiu złożo objętych koncesją na wydobywanie eksploatowano dwa złoża: Górka Lubartowska-Niedźwiada – wydobyto z niego 7.80 ton bursztynu oraz złożo Niedźwiada III – tu wydobyto 32.11 ton bursztynu.

Stan rozpoznania zasobów bursztynu i stopień ich zagospodarowania przedstawiono w tabeli 26.1.

Tabela 26.1

## B U R S Z T Y N – tony

Wyszczególnienie	Ilość złożo	Zasoby geologiczne				Zasoby przemysłowe
		bilansowe			pozabilansowe	
		Razem	A+B+C <sub>1</sub>	C <sub>2</sub> +D		
<b>ZASOBY OGÓŁEM</b>	<b>20</b>	<b>3 690.91</b>	<b>2 467.33</b>	<b>1 223.58</b>	<b>34.08</b>	<b>2 051.15</b>
<b>w tym - zasoby złożo zagospodarowanych</b>						
Razem -	3	330.41	326.15	4.26	3.57	39.25
1. Zloža zakładów czynnych	1	280.32	280.32	-	-	9.89
2. Zloža eksploatowane okresowo	2	50.09	45.83	4.26	3.57	29.36
<b>w tym - zasoby złożo niezagospodarowanych</b>						
Razem -	15	3 353.11	2 138.48	1 214.63	29.39	2 011.90
1. Zloža rozpoznane szczegółowo	6	2 138.48	2 138.48	-	19.82	2 008.57
2. Zloža rozpoznane wstępnie	9	1 214.63	-	1 214.63	9.57	3.33
<b>w tym - zloža, których eksploatacji zaniechano</b>						
Eksploatacja zaniechana	2	7.39	2.70	4.69	1.12	-

Interesującym aspektem eksploatacji bursztynu, niezwiązanym bezpośrednio z przemysłem, jest zjawisko amatorskiego zbierania lub „poławiania” bursztynu na plażach Bałtyku. Po szczególnie silnych sztormach zjawisko rozmywania i wypłukiwania bursztynu na brzeg przyczyniają się do tego, że entuzjaści tego hobby są w stanie zebrać okazy bursztynu o walorach kolekcjonerskich lub jubilerskich.

Stopień rozpoznania zasobów bursztynu i stan ich zagospodarowania, a także wielkość wydobycia z poszczególnych złożo zestawiono w tabeli 26.2.

Tabela 26.2

## Wykaz złożo bursztynu – tony

Lp.	Nazwa złożo	Stan zag. złożo	Zasoby		Wydobycie	Powiat
			geologiczne bilansowe	przemysłowe		
<b>ZŁOŻA UDOKUMENTOWANE</b>			<b>3 690.91</b>	<b>2 051.15</b>	<b>39.91</b>	
<b>złożo: 20; OGÓŁEM</b>						
<b>woj. lubelskie</b>			<b>3 649.08</b>	<b>2 051.15</b>	<b>39.91</b>	
<b>złożo: 12</b>						
1	Brzeźnica Leśna	P	298.02	-	-	lubartowski

Lp.	Nazwa złoża	Stan zag. złoża	Zasoby		Wydobycie	Powiat
			geologiczne bilansowe	przemysłowe		
2	Górka Lubartowska	P	880.49	-	-	lubartowski
3	Górka Lubartowska IX	R	53.63	26.30	-	lubartowski
4	Górka Lubartowska VIII	R	27.06	7.27	-	lubartowski
5	Górka Lubartowska X	P	4.69	-	-	lubartowski
6	Górka Lubartowska-Leszkwice	T	45.83	25.83	-	lubartowski
7	Górka Lubartowska-Niedźwiada	E	280.32	9.89	7.80	lubartowski
8	Leszkowice 1	T	4.26	3.53	-	lubartowski
9	Niedźwiada II	R	2 032.80	1 975.00	-	lubartowski
10	Niedźwiada III	Z	4.69	-	32.11	lubartowski
11	Niedźwiada Kolonia I	R	13.96	-	-	lubartowski
12	Niedźwiada Kolonia II	P	3.33	3.33	-	lubartowski
<b>woj. pomorskie złóż: 8</b>			<b>41.83</b>	<b>-</b>	<b>-</b>	
1	Kąty Rybackie	P	6.90	-	-	nowodworski
2	Możdżanowo	R	10.00	-	-	słupski
3	Rybakówka	R	1.03	-	-	m.Gdańsk
4	Smółdzino	P	0.60	-	-	słupski
5	Stegna	P	1.40	-	-	nowodworski
6	Sztutowo - pole I	P	10.30	-	-	nowodworski
7	Sztutowo - pole II	P	8.90	-	-	nowodworski
8	Wiślinka I	Z	2.70	-	-	gdański

## 27. DOLOMITY

Dolomity przemysłowe mają zastosowanie w hutnictwie (jako topniki), przemyśle szklarskim (tzw. mączki dolomitowe), ceramicznym, materiałów ogniotrwałych (dolomit prażony) oraz rolnictwie. Złoża dolomitów, które są natomiast stosowane w budownictwie i drogownictwie (jako kamień budowlany i kruszywo łamane), omówiono w rozdziale „Kamienie łamane i bloczne”.

Złoża dolomitów przemysłowych występują na południu Polski, głównie w województwie śląskim, tylko jedno złożo udokumentowano w województwie dolnośląskim. Złoża kopaliny o najlepszych parametrach jakościowych, spełniające wymogi granicznych wartości dla dolomitów hutniczych, występują na obszarze śląsko-krakowskim. Są to pokładowe złożo wieku dewońskiego i triasowego. Drugi typ złóż dolomitów tworzy soczewy wśród łupków metamorficznych Sudetów. Dolomity te wykorzystywane są w przemyśle ceramicznym oraz w budownictwie i drogownictwie. Do najbardziej znanych należy złożo Rędziny. Natomiast największe złożo tego typu – Ołdrzychowice-Romanowo, znajdujące się w Kotlinie Kłodzkiej, zamieszczono w rozdziale „32. Kamienie łamane i bloczne”, gdyż surowiec z tego złożo stanowi podstawowy składnik grysów budowlanych.

W *Bilansie perspektywicznych zasobów kopalin Polski* dokonano aktualizacji oceny perspektyw zasobowych dla dolomitów w Polsce<sup>\*</sup>. Głównymi kryteriami, zastosowanymi dla wyznaczenia złóż dolomitów przemysłowych, były: grubość nadkładu (maks. 15 m), stosunek grubości nadkładu do miąższości złożo (N/Z maks. 0.3) oraz zawartość MgO (min. 16%). Dodatkowo uwzględniono wymagania jakościowe dla kopaliny w zakresie zawartości Fe<sub>2</sub>O<sub>3</sub>, Al<sub>2</sub>O<sub>3</sub>, CaO i SiO<sub>2</sub>, co określa jej przydatność w określonym kierunku zastosowania przemysłowego. W wyniku tego określono zasoby prognostyczne dolomitów na 504.20 mln t (w 12 obszarach: 8 w województwie dolnośląskim, 3 w województwie śląskim oraz 1 w województwie świętokrzyskim).

Geologiczne zasoby bilansowe dolomitów wg stanu na 31.12.2025 r. wyniosły 482.93 mln t i zmniejszyły się w stosunku do roku wcześniejszego o 2.91 mln t (0.60%). Zmiany zasobów były wynikiem głównie eksploatacji i strat z nią związanych.

Geologiczne zasoby złóż eksploatowanych wyniosły 179.25 mln t, co stanowiło 37.12% całości zasobów bilansowych dolomitów. Zasoby bilansowe rozpoznane szczegółowo (kat. A+B, C<sub>1</sub>) wyniosły 324.92 mln t, czyli 67.28% ogółu geologicznych zasobów bilansowych. W zasobach bilansowych złóż, z których pochodzi wydobywanie, zasoby rozpoznane szczegółowo stanowiły 100% wszystkich zasobów.

Zasoby przemysłowe dolomitów w 2025 r. zmniejszyły się w wyniku eksploatacji i strat o 2.90 mln t (2.54%) i wyniosły 111.35 mln t. Stanowiły one jedynie 23.06% zasobów bilansowych wszystkich złóż.

Geologiczne i przemysłowe zasoby złóż dolomitów, a także stopień ich rozpoznania i zagospodarowania przedstawiono w tabeli 27.1.

---

\* K. Galos, [F. Smakowski](#), 2020 - "Dolomity przemysłowe (*industrial dolomite*), dolomity ceramiczne i szklarskie (*dolomite for ceramics and glass*), dolomity dla hutnictwa i materiałów ogniotrwałych (*smelter and refractory dolomite*), marmury dolomitowe (*dolomitic marble*)" w "Bilans perspektywicznych zasobów kopalin Polski wg stanu na 31.12.2018 r." pod red. K. Szamałka, M. Szufflickiego, W. Mizerskiego. PIG-PIB Warszawa

Tabela 27.1

## DOLOMITY - mln t

Wyszczególnienie	Ilość złóż	Zasoby geologiczne				Zasoby przemysłowe
		bilansowe			pozabilansowe	
		Razem	A+B+C <sub>1</sub>	C <sub>2</sub> +D		
<b>ZASOBY OGÓŁEM</b>	<b>11</b>	<b>482.93</b>	<b>324.92</b>	<b>158.01</b>	<b>7.08</b>	<b>111.35</b>
<b>w tym - zasoby złóż zagospodarowanych</b>						
Złóża zakładów czynnych	3	179.25	179.25	-	6.53	111.35
<b>w tym - zasoby złóż nie zagospodarowanych</b>						
Razem -	5	260.21	105.99	154.23	0.55	-
1. Złóża rozpoznane szczegółowo	3	209.74	105.99	103.76	0.55	-
2. Złóża rozpoznane wstępnie	2	50.47	-	50.47	-	-
<b>w tym - złóża, których eksploatacji zaniechano</b>						
Eksploatacja zaniechana	3	43.47	39.69	3.79	-	-

Wydobycie dolomitów w 2025 r. wyniosło 2 855.30 tys. t i było mniejsze o 59.18 tys. t (czyli o 2.03%) niż w 2024 r. Był to drugi rok z rzędu ze spadkiem poziomu eksploatacji w Polsce. Przyczyną było zmniejszenie wydobycia: ze złóża Rędziny o 63.18 tys. t (30.08%) oraz ze złóża Brudzowice o 58.59 tys. t (4.14%). W przypadku trzeciego, eksploatowanego złóża – Chruszczobród 2 – zanotowano wzrost wydobycia o 62.59 tys. t (4.86%).

Stopień rozpoznania zasobów i stan zagospodarowania, a także wielkość wydobycia z poszczególnych złóż zestawiono w tabeli 27.2.

Tabela 27.2

## Wykaz złóż dolomitów - tys. t

Lp.	Nazwa złóża	Stan zag. złóża	Zasoby		Wydobycie	Powiat
			geologiczne bilansowe	przemysłowe		
<b>ZŁOŻA UDOKUMENTOWANE złóż: 11; OGÓŁEM</b>			<b>482 932.43</b>	<b>111 346.17</b>	<b>2 855.30</b>	
<b>woj. dolnośląskie złóż: 1</b>			<b>27 930.46</b>	<b>19 578.82</b>	<b>146.83</b>	
1	Rędziny	E	27 930.46	19 578.82	146.83	kamiennogórski
<b>woj. śląskie złóż: 10</b>			<b>455 001.97</b>	<b>91 767.35</b>	<b>2 708.47</b>	
1	Bobrowniki-Błachówka	Z	10 853.00	-	-	m.Bytom, tarnogórski
2	Brudzowice	E	128 832.51	69 285.08	1 356.98	będziński
3	Chruszczobród	R	191 317.00	-	-	m.Dąbrowa Górnicza, zawierciański
4	Chruszczobród 2	E	22 482.27	22 482.27	1 351.49	zawierciański
5	Chruszczobród I	R	17 443.70	-	-	zawierciański
6	Gadlin	R	982.00	-	-	m.Jaworzno
7	Gródek	Z	23 033.50	-	-	m.Jaworzno
8	Jaworzno-Ciężkowice	P	30 697.00	-	-	m.Jaworzno
9	Ząbkowice Będzińskie I	Z	9 587.99	-	-	m.Dąbrowa Górnicza
10	Ząbkowice Będzińskie II	P	19 773.00	-	-	m.Dąbrowa Górnicza

## 28. GIPS I ANHYDRYT

Złoża siarczanów wapnia (gips i anhydryt) występują w Polsce w utworach miocenińskiej i cechsztyńskiej formacji ewaporatowej, towarzysząc osadom solnym (sól kamienna i sole potasowo-magnezowe). Ich bilansowe zasoby geologiczne (bez filarów ochronnych), udokumentowane w 16 złożach, wynoszą w 2025 r. 268.31 mln t (oznacza to ich pomniejszenie w stosunku do 2024 r. o ponad 0.4% w wyniku eksploatacji), zaś zasoby 4 złóż czynnych – blisko 82.61 mln t (tabela 28.1), pomniejszone w stosunku do 2024 r. o ponad 1.4%. Zasoby przemysłowe (64.34 mln t) zwiększyły się w porównaniu z 2024 r. o 3.86 mln t (prawie 6.4%) dzięki przeklasyfikowaniu zasobów i lepszemu rozpoznaniu złóż. Zasoby pozabilansowe (19.75 mln t) 8 złóż niezagospodarowanych i rozpoznanych wstępnie pozostały bez zmian w stosunku do 2024 r.

Złoża miocenijskich gipsów o znaczeniu gospodarczym zlokalizowane są głównie wzdłuż północnego obrzeżenia Zapadliska Przedkarpackiego (szczególnie w dolinie Nidy), gdzie gipsy występują na dużych obszarach w formie lekko nachylonego i słabo zaburzonego tektonicznie pokładu, odsłaniając się na powierzchni lub pod kilku do kilkunastometrowym nadkładem. Miąższość serii złożowej waha się w granicach 3-46 m, złoża cechuje dość stała jakość kopaliny, przy zawartości  $\text{CaSO}_4 \cdot 2\text{H}_2\text{O}$  (gips) w granicach 85-95%. Do eksploatowanych złóż tego regionu należą Borków-Chwałowice i Leszcze. Zasoby prognostyczne gipsów i anhydrytów szacowane są na 483 985.52 mln t, a perspektywiczne na 91 740.46 mln t<sup>\*</sup>.

Udokumentowane złoża cechsztyńskich siarczanów (głównie anhydryty i wtórne gipsy, powstałe z gipsyfikacji anhydrytów w strefach infiltracji wód), występujących na Dolnym Śląsku, cechują się bardziej skomplikowanymi warunkami geologicznymi (silne zaburzenia tektoniczne) oraz zmienną jakością. Eksploatowane są tu dwa złoża: Nowy Łąd i Nowy Łąd-Pole Radłówka (tabela 28.2). Złoża zalegają na głębokości 25-400 m, ich miąższość zmienia się od 1.7 m do 50.3 m, zaś zawartość  $\text{CaSO}_4 \cdot 2\text{H}_2\text{O}$  waha się od 56% do 95.3%. Ponadto szacunkowe zasoby nieeksploatowanych gipsów i anhydrytów, towarzyszących złożom miedzi Lubińsko-Głogowskiego Okręgu Miedziowego, a udostępnione wyrobiskami kopalń LGOM, określono – dla ich płycej występujących partii - na 57 mld t.

Złoża gipsów dokumentuje się do głębokości 50 m, anhydrytów – do 400 m, przy minimalnej grubości złoża dla gipsów równej 2 m, dla anhydrytów – 5 m. Przyjęta minimalna zawartość składnika użytecznego w profilu złoża wynosi od 60% (anhydryt) do 80% (gips), przy maksymalnym stosunku grubości nadkładu do miąższości złoża w przypadku gipsów równym 0.5.

Stan geologicznych zasobów gipsu i anhydrytów oraz stopień ich zagospodarowania przedstawiono w tabeli 28.1.

Wydobycie gipsów i anhydrytów w 2025 r. wzrosło w stosunku do roku poprzedniego o 84 tys. t do ilości 1 155 tys. t (wzrost o ponad 7.8%) i kształtowało się następująco: gipsu z 3 złóż – 1 027.82 tys. t, wzrost o ponad 6.7% oraz anhydrytu z 2 złóż – 126.74 tys. t, wzrost o 17.1% w stosunku do roku 2024. Należy tu jednak podkreślić, że w przypadku eksploatacji

---

\* E. Sztromwasser, D. Giełżecka-Mądry, P. Kuć, 2020 - "Gipsy i anhydryty (*gypsum and anhydrite*)" w "Bilans perspektywicznych zasobów kopalni Polski wg stanu na 31.12.2018 r." pod red. K. Szamałka, M. Szuflickiego, W. Mizerskiego. PIG-PIB Warszawa

anhydritów straty eksploatacyjne - w odróżnieniu od wydobycia gipsów (straty w ilości 1.25 tys. t, ok. 0.1% wydobycia) - wyraźnie przeważały (straty w ilości 192.81 tys. t., blisko 152.13% wydobycia) w bilansie wydobytej kopaliny. Tak wielkie straty spowodowane są stosowanym systemem eksploatacji tej kopaliny (piętrowość wybierania zasobów z komór) i co za tym idzie brakiem możliwości systematycznego zaliczania określonych partii zasobów do strat. Nadal też wykorzystywane są gipsy odpadowe, powstające w procesie odsiarczania spalin w elektrowniach.

Stopień rozpoznania zasobów, stan zagospodarowania, a także wielkość wydobycia z poszczególnych złóż zestawiono w tabeli 28.2.

Tabela 28.1

## GIPSY I ANHYDRYTY - mln t

Wyszczególnienie	Ilość złóż	Zasoby geologiczne					zasoby przemysłowe	Zasoby przemysłowe
		bilansowe						
		Razem	A+B	C <sub>1</sub>	C <sub>2</sub>	D		
<b>ZASOBY OGÓŁEM</b>	<b>16</b>	<b>268.31</b>	<b>37.66</b>	<b>188.59</b>	<b>42.07</b>	<b>-</b>	<b>19.75</b>	<b>64.34</b>
<b>w tym - zasoby złóż zagospodarowanych</b>								
Złóża zakładów czynnych	4	82.61	5.35	59.36	17.89	-	-	64.34
<b>w tym - zasoby złóż niezagospodarowanych</b>								
Razem -	8	142.02	19.72	105.29	17.01	-	18.88	-
1. Złóża rozpoznane szczegółowo	6	132.28	19.72	105.29	7.26	-	17.90	-
2. Złóża rozpoznane wstępnie	2	9.75	-	-	9.75	-	0.98	-
<b>w tym - złóża, których eksploatacji zaniechano</b>								
Eksploatacja zaniechana	4	43.67	12.58	23.93	7.16	-	0.87	-

Tabela 28.2

## Wykaz złóż gipsu i anhydrytu - tys. t

Lp.	Nazwa złoża	Stan zag. złoża	Zasoby geologiczne					Zasoby przemysłowe	Wydobycie	Powiat	
			bilansowe								
			Razem	A+B	C <sub>1</sub>	C <sub>2</sub>	D				poza-bilansowe
<b>ZŁOŻA UDOKUMENTOWANE złóż: 16; OGÓŁEM</b>			<b>268 311</b>	<b>37 657</b>	<b>188 587</b>	<b>42 066</b>	<b>-</b>	<b>19 748</b>	<b>64 339</b>	<b>1 155</b>	
<b>woj. dolnośląskie złóż: 4</b>			<b>68 423</b>	<b>16 899</b>	<b>24 443</b>	<b>27 080</b>	<b>-</b>	<b>815</b>	<b>17 789</b>	<b>133</b>	
1	Lubichów	Z	40 103	12 582	20 455	7 067	-	815	-	-	bolesławiecki
2	Nawojów Śląski	P	2 119	-	-	2 119	-	-	-	-	łubański
3	Nowy Łąd	E	16 670	1 668	2 960	12 042	-	-	8 483	69	bolesławiecki, lwówecki
4	Nowy Łąd-Pole Radłowska	E	9 530	2 650	1 028	5 852	-	-	9 306	65	lwówecki
<b>woj. podkarpackie złóż: 2</b>			<b>4 120</b>	<b>-</b>	<b>895</b>	<b>3 225</b>	<b>-</b>	<b>4 796</b>	<b>-</b>	<b>-</b>	
1	Łopuszka Wielka	Z	168	-	72	96	-	53	-	-	przeworski
2	Siedliska	R	3 952	-	823	3 129	-	4 743	-	-	rzeszowski
<b>woj. świętokrzyskie złóż: 9</b>			<b>188 085</b>	<b>18 883</b>	<b>161 576</b>	<b>7 626</b>	<b>-</b>	<b>12 216</b>	<b>46 551</b>	<b>1 021</b>	
1	Borków-Chwałowice	E	36 334	1 036	35 298	-	-	-	30 871	639	kielecki, pińczowski
2	Gartatowice	Z	1 303	-	1 303	-	-	-	-	-	kielecki, pińczowski
3	Leszcze	E	20 078	-	20 078	-	-	-	15 680	382	buski, pińczowski
4	Łatanice-Skorocice	R	14 500	14 500	-	-	-	-	-	-	buski
5	Siesławice	Z	2 100	-	2 100	-	-	-	-	-	buski
6	Skorocice-Chotelek	R	22 337	3 347	18 990	-	-	5 076	-	-	buski
7	Uników-Gałów	R	37 311	-	37 311	-	-	-	-	-	buski, pińczowski
8	Uników-Gałów-Szaniec	P	7 626	-	-	7 626	-	979	-	-	buski
9	Winiary	R	46 496	-	46 496	-	-	6 161	-	-	pińczowski
<b>woj. wielkopolskie złóż: 1</b>			<b>7 683</b>	<b>1 875</b>	<b>1 673</b>	<b>4 135</b>	<b>-</b>	<b>1 921</b>	<b>-</b>	<b>-</b>	
1	Wapno	R	7 683	1 875	1 673	4 135	-	1 921	-	-	wągrowiecki

## 29. GLINY CERAMICZNE

Gliny ceramiczne są głównym składnikiem do wyrobów ceramiki szlachetnej. Gliny te dzieli się na białowypalające się i kamionkowe. Podział ten bierze pod uwagę aspekt technologiczny i zależy od barwy czerepu ceramicznego po wypaleniu. Do wyrobu porcelitu i fajansu używane są gliny białowypalające się, które uzyskują 60% stopień białości po wypaleniu w temperaturze 1 200°C oraz mają dużą wytrzymałość na zginanie po wysuszeniu – min. 0.6 MPa. Gliny kamionkowe po wypaleniu mają gorszy stopień białości, lecz uzyskują wysoką wytrzymałość na zginanie, dużą odporność na działanie mechaniczne i chemiczne oraz odznaczają się małą nasiąkliwością po wypaleniu – maks. 5%.

W *Bilansie perspektywicznych zasobów kopalni Polski* dokonano aktualizacji oceny perspektyw zasobowych dla glin ceramicznych w Polsce<sup>\*</sup>). Głównymi kryteriami, zastosowanymi dla wyznaczania złóż ilów białowypalających się i kamionkowych, były: miąższość złoża (min. 2 m) i stosunek grubości nadkładu do miąższości złoża (N/Z maks. 2), a oprócz tego parametry jakościowe kopaliny: zawartość minerałów ilastych (min. 40%), zawartość CaCO<sub>3</sub> (maks. 2%) i ziaren >2 mm (maks. 1%). Uwzględniając dodatkowo takie parametry jak np. białość po wypaleniu, wytrzymałość na zginanie po wysuszeniu, czy nasiąkliwość po wypaleniu, określono zasoby prognostyczne glin białowypalających się i kamionkowych jako wynoszące odpowiednio: 127.20 mln t (w 3 obszarach w województwie dolnośląskim) oraz 230.41 mln t (w 9 obszarach: 2 w województwie świętokrzyskim i 7 w województwie dolnośląskim).

Złoża glin ceramicznych białowypalających się występują głównie w województwie dolnośląskim (5 złóż), jedno złożo udokumentowano w województwie mazowieckim. Budują je następujące typy złóż: – ility kaolinitowe wieku górnokredowego, tworzące przewarstwienia wśród piaskowców i należą do niego złoża: Bolko II oraz Ocice; - ility wieku dolnojurańskiego, tworzące przewarstwienia wśród piaskowców – złożo Borkowice-Radestów 2; słabo zwięzłe piaskowce o spoiwie kaolinitowym i należą do niego złoża: Janina I, Janina-Zachód i Nowe Jaroszwice. W złożach tych gliny białowypalające się można odzyskać w procesie szlamowania słabo zwięzłego piaskowca o spoiwie kaolinitowym. Uzysk frakcji użytecznej wynosi około 30%.

Według stanu na 31.12.2025 r. geologiczne zasoby bilansowe glin ceramicznych białowypalających się (fajansowych i porcelitowych) wyniosły 61.09 mln t i zmniejszyły się w stosunku do wcześniejszego roku o 0.14 mln t (0.23%). Spadek był wynikiem eksploatacji i strat z nią związanych. Podobnie jak w latach wcześniejszych, jedynym eksploatowanym złożem było złożo Janina I – wydobyto z niego 137.33 tys. t piaskowca o spoiwie kaolinitowym, czyli o 38.11 tys. t więcej niż w roku poprzednim (wzrost o 38.41%). Był to drugi rok z rzędu, kiedy zanotowano wzrost wydobywania. Zasoby przemysłowe kopaliny wyniosły wg stanu na 31.12.2025 r. 0.06 mln t i zmniejszyły się w porównaniu z rokiem 2024 o 0.14 mln t (70.00%) na skutek eksploatacji i strat.

Stopień zagospodarowania, a także stan rozpoznania przedmiotowych złóż przedstawiono w tabeli 29.1.

---

<sup>\*</sup> K. Galos, 2020 - "Iły biało wypalające się (*white-firing clay, ball clay*), kamionkowe (*stoneware clay, ceramic clay*) i ogniotwórcze (*refractory clay, flint clay*)" w "Bilans perspektywicznych zasobów kopalni Polski wg stanu na 31.12.2018 r." pod red. K. Szamałki, M. Szuffickiego, W. Mizerskiego. PIG-PIB Warszawa

Tabela 29.1

## GLINY CERAMICZNE BIAŁOWYPALAJĄCE SIĘ - mln t

Wyszczególnienie	Ilość złóż	Zasoby geologiczne				Zasoby przemysłowe
		bilansowe			pozabilansowe	
		Razem	A+B+C <sub>1</sub>	C <sub>2</sub> +D		
<b>ZASOBY OGÓŁEM</b>	<b>6</b>	<b>61.09</b>	<b>5.20</b>	<b>55.89</b>	<b>0.05</b>	<b>0.06</b>
<b>w tym - zasoby złóż zagospodarowanych</b>						
Złoża zakładów czynnych	1	3.06	3.06	-	-	0.06
<b>w tym - zasoby złóż nie zagospodarowanych</b>						
Razem -	4	57.62	1.73	55.89	-	-
1. Złoża rozpoznane szczegółowo	2	1.73	1.73	-	-	-
2. Złoża rozpoznane wstępnie	2	55.89	-	55.89	-	-
<b>w tym - złoża, których eksploatacji zaniechano</b>						
Eksploatacja zaniechana	1	0.40	0.40	-	0.05	-

Wykaz złóż wraz ze stopniem rozpoznania zasobów, stanem zagospodarowania, a także wielkością wydobycia zestawiono w tabeli 29.2.

Tabela 29.2

## Wykaz złóż glin ceramicznych białowypalających się - tys. t

Lp.	Nazwa złoża	Stan zag. złoża	Zasoby		Wydobycie	Powiat
			geologiczne bilansowe	przemysłowe		
<b>ZŁOŻA UDOKUMENTOWANE złóż: 6; OGÓŁEM</b>			<b>61 088.05</b>	<b>60.57</b>	<b>137.33</b>	
<b>woj. dolnośląskie złóż: 5</b>			<b>59 717.36</b>	<b>60.57</b>	<b>137.33</b>	
1	Bolko II	Z	403.67	-	-	bolesławiecki
2	Janina I	E	3 062.07	60.57	137.33	bolesławiecki
3	Janina-Zachód	R	362.62	-	-	bolesławiecki
4	Nowe Jaroszowice	P	41 187.00	-	-	bolesławiecki
5	Ocice	P	14 702.00	-	-	bolesławiecki, lwówecki
<b>woj. mazowieckie złóż: 1</b>			<b>1 370.69</b>	<b>-</b>	<b>-</b>	
1	Borkowice-Radestów 2	R	1 370.69	-	-	przysuski

Gliny ceramiczne kamionkowe występują głównie w województwach: świętokrzyskim (8 złóż) i dolnośląskim (7 złóż). Dwa złoża tej kopaliny udokumentowane zostały w województwie mazowieckim, natomiast po jednym złożu w województwach: łódzkim i śląskim.

Stan geologicznych zasobów bilansowych glin kamionkowych na 31 grudnia 2025 r. wyniósł 83.27 mln t i był mniejszy w stosunku do ubiegłego roku o 0.32 mln t (0.38%). Spadek

ten był wypadkową eksploatacji (0.24 mln t) i strat z nią związanych. Ponadto, dla złoża Baranów opracowany został dodatek do dokumentacji geologicznej, w którym udokumentowano jedynie zasoby bilansowe. Zasoby pozabilansowe, udokumentowane dotychczas w złożu Baranów, ujęte zostały w nowo udokumentowanym złożu – Baranów 1.

W złożach zagospodarowanych zasoby geologiczne bilansowe wyniosły 5.38 mln t, co stanowiło jedynie 6.46% ogółu zasobów bilansowych. Wszystkie zasoby bilansowe złóż zagospodarowanych były rozpoznane szczegółowo (kat. A+B, C<sub>1</sub>). Zasoby przemysłowe zmniejszyły się w stosunku do roku 2024 o 0.31 mln t (6.53%), co było wypadkową eksploatacji i strat. Zasoby przemysłowe stanowiły 82.53% geologicznych zasobów bilansowych złóż zagospodarowanych.

Stan geologicznych zasobów bilansowych glin kamionkowych, stopień ich rozpoznania oraz zagospodarowania przedstawiono w tabeli 29.3.

W 2025 r. eksploatacja glin kamionkowych prowadzona była z 2 złóż. Wydobyto łącznie 235.74 tys. t surowca, co oznacza wzrost o 43.50 tys. t (22.63%) w porównaniu z 2024 r. Zwiększenie wydobycia zanotowano zarówno w przypadku złoża Zebrzydowa Zachód, jak i złoża Baranów – odpowiednio o 31.26 tys. t (16.68%) oraz 12.24 tys. t (wzrost 3.5-krotny). W 2025 r. – czwarty rok z rzędu – nie zanotowano wydobycia ze złoża Rozwady 1.

Tabela 29.3

## GLINY CERAMICZNE KAMIONKOWE - mln t

Wyszczególnienie	Ilość złóż	Zasoby geologiczne				Zasoby przemysłowe
		bilansowe			pozabilansowe	
		Razem	A+B+C <sub>1</sub>	C <sub>2</sub> +D		
<b>ZASOBY OGÓŁEM</b>	<b>19</b>	<b>83.27</b>	<b>31.67</b>	<b>51.61</b>	<b>15.28</b>	<b>4.44</b>
<b>w tym - zasoby złóż zagospodarowanych</b>						
Razem -	3	5.38	5.38	-	-	4.44
1. Złóża zakładów czynnych	2	5.31	5.31	-	-	4.44
2. Złóża eksploatowane okresowo	1	0.07	0.07	-	-	-
<b>w tym - zasoby złóż nie zagospodarowanych</b>						
Razem -	12	64.72	15.05	49.67	13.59	-
1. Złóża rozpoznane szczegółowo	8	22.24	15.05	7.19	7.48	-
2. Złóża rozpoznane wstępnie	4	42.48	-	42.48	6.11	-
<b>w tym - złoża, których eksploatacji zaniechano</b>						
Eksploatacja zaniechana	4	13.17	11.24	1.93	1.69	-

Stopień rozpoznania zasobów, stan zagospodarowania, a także wielkość wydobycia z poszczególnych złóż zestawiono w tabeli 29.4.

Tabela 29.4

Wykaz złóż glin ceramicznych kamionkowych - w tys. t

Lp.	Nazwa złoża	Stan zag. złoża	Zasoby		Wydobycie	Powiat
			geologiczne bilansowe	przemysłowe		
<b>ZŁOŻA UDOKUMENTOWANE złóż: 19; OGÓŁEM</b>			<b>83 273.54</b>	<b>4 440.61</b>	<b>235.74</b>	
<b>woj. dolnośląskie złóż: 7</b>			<b>24 444.51</b>	<b>3 441.23</b>	<b>218.63</b>	
1	Anna-Włodzice Małe (kop.)	Z	7 528.00	-	-	Iwówceki
2	Kaławsk-Rygle 1	R	7 207.21	-	-	zgorzelecki
3	Kraniec	Z	1 060.50	-	-	wołowski
4	Ocice II	P	4 015.00	-	-	bolesławiecki, Iwówceki
5	Weronika II	Z	418.00	-	-	bolesławiecki
6	Zebrzydowa Zachód	E	4 215.80	3 441.23	218.63	zgorzelecki
7	Zofia (Czerwona Woda)	R	tylko pzb.	-	-	zgorzelecki
<b>woj. łódzkie złóż: 1</b>			<b>4 164.03</b>	<b>-</b>	<b>-</b>	
1	Paszkowice	Z	4 164.03	-	-	opoczyński
<b>woj. mazowieckie złóż: 2</b>			<b>2 134.20</b>	<b>-</b>	<b>-</b>	
1	Rozwady 1	T	72.20	-	-	przysuski
2	Zawada	R	2 062.00	-	-	przysuski
<b>woj. śląskie złóż: 1</b>			<b>1 304.00</b>	<b>-</b>	<b>-</b>	
1	Patoka II	R	1 304.00	-	-	lubliniecki
<b>woj. świętokrzyskie złóż: 8</b>			<b>51 226.80</b>	<b>999.38</b>	<b>17.11</b>	
1	Adamów	P	4 749.00	-	-	starachowicki
2	Baranów	E	1 092.38	999.38	17.11	skarżyski
3	Baranów 1	R	tylko pzb.	-	-	skarżyski
4	Majków	P	17 182.41	-	-	skarżyski, starachowicki
5	Parszów-Szkleniec	R	3 935.00	-	-	starachowicki
6	Wierzbka	R	7 180.00	-	-	skarżyski
7	Wierzbka 1	R	553.01	-	-	skarżyski
8	Włochów	P	16 535.00	-	-	konecki

### 30. GLINY OGNIOTRWAŁE

Gliny ogniotrwałe stosuje się w przemyśle materiałów ogniotrwałych jako surowiec do produkcji glinokrzemianowych wyrobów ogniotrwałych. Są także wykorzystywane do produkcji niektórych rodzajów płytek ceramicznych i wyrobów sanitarnych. Podstawowym składnikiem tych glin są ility kaolinitowe charakteryzujące się dużą plastycznością i mające zdolność do tworzenia się czerepu ceramicznego o znacznej wytrzymałości mechanicznej. Ogniotrwałość omawianych glin powinna wynosić min. 1 650°C.

W *Bilansie perspektywicznych zasobów kopalni Polski* dokonano aktualizacji oceny perspektyw zasobowych dla glin ogniotrwałych w Polsce<sup>\*</sup>). Głównymi kryteriami zastosowanymi dla wyznaczania złóż iłów ogniotrwałych były: miąższość złoża (min. 1 m) i stosunek grubości nadkładu do miąższości złoża (N/Z maks. 2), a oprócz tego parametry jakościowe kopaliny: ogniotrwałość (min. 161 sP) i zawartość ziaren >0.063 mm (maks. 10%). Uwzględniając dodatkowo takie parametry jak m.in. ogniotrwałość, określono zasoby prognostyczne glin ogniotrwałych na 56.90 mln t (w obrębie obszaru Udanin w województwie dolnośląskim).

W Polsce, z kilkunastu udokumentowanych złóż tej kopaliny, w 2025 r. eksploatowane było jedynie złożo Rusko-Jaroszów (województwo dolnośląskie, powiat świdnicki).

Stan zasobów glin ogniotrwałych oraz stopień ich zagospodarowania przedstawiono w tabeli 30.1.

Tabela 30.1

#### GLINY OGNIOTRWAŁE - mln t

Wyszczególnienie	Ilość złóż	Zasoby geologiczne				Zasoby przemysłowe
		bilansowe			pozabilansowe	
		Razem	A+B+C <sub>1</sub>	C <sub>2</sub> +D		
<b>ZASOBY OGÓŁEM</b>	<b>16</b>	<b>51.50</b>	<b>51.01</b>	<b>0.49</b>	<b>110.26</b>	<b>0.83</b>
<b>w tym - zasoby złóż zagospodarowanych</b>						
Razem -	2	3.71	3.71	-	-	0.83
1. Złóża zakładów czynnych	1	0.19	0.19	-	-	0.19
2. Złóża eksploatowane okresowo	1	3.52	3.52	-	-	0.64
<b>w tym - zasoby złóż niezagospodarowanych</b>						
Złóża rozpoznane szczegółowo	5	43.39	43.24	0.15	106.02	-
<b>w tym - złóża, których eksploatacji zaniechano</b>						
Eksploatacja zaniechana	9	4.40	4.06	0.34	4.24	-

Stan geologicznych zasobów bilansowych glin ogniotrwałych na 31.12.2025 r. wyniósł 51.50 mln t i był niższy niż w roku wcześniejszym o 0.01 mln t (0.02%). Ubytek zasobów był wynikiem eksploatacji. Geologiczne zasoby bilansowe rozpoznane szczegółowo (w kat. A+B+C<sub>1</sub>) określone zostały na 51.01 mln t. Stanowiło to 99.05% całości udokumentowanych zasobów bilansowych glin ogniotrwałych.

<sup>\*</sup> K. Galos, 2020 - "Iły białe wypalające się (*white-firing clay, ball clay*), kamionkowe (*stoneware clay, ceramic clay*) i ogniotrwałe (*refractory clay, flint clay*)" w "Bilans perspektywicznych zasobów kopalni Polski wg stanu na 31.12.2018 r." pod red. K. Szamałki, M. Szuflickiego, W. Mizerskiego. PIG-PIB Warszawa

Zasoby przemysłowe glin ogniotrwałych wyniosły 0.83 mln t, co stanowiło 1.61% ogółu geologicznych zasobów bilansowych tych glin oraz 22.37% bilansowych zasobów geologicznych złóż zagospodarowanych. Zasoby przemysłowe zmniejszyły się w porównaniu z 2024 r. o 0.01 mln t (1.19%), co było efektem eksploatacji.

Wydobycie glin ogniotrwałych w 2025 r. wyniosło 10.02 tys. t i było mniejsze o 49.59 tys. t w stosunku do roku poprzedniego, co oznacza prawie 6-krotny spadek. Eksploatacja prowadzona była jedynie ze złoża Rusko-Jaroszów, po raz pierwszy od pięciu lat natomiast nie wydobywano kopaliny ze złoża Borkowice-Radestów. Wydobycie glin ogniotrwałych ze złoża Rusko-Jaroszów zmniejszyło się o 14.09 tys. t (58.44%). Wydobyty surowiec może być wykorzystany w stanie naturalnym, bądź stosowany po przeróbce jako tzw. „gliny palone”.

Stopień rozpoznania zasobów, stan zagospodarowania, a także wielkość wydobycia z poszczególnych złóż zestawiono w tabeli 30.2.

Tabela 30.2

## Wykaz złóż glin ogniotrwałych – tys. t

Lp.	Nazwa złoża	Stan zag. złoża	Zasoby		Wydobycie	Powiat
			geologiczne bilansowe	przemysłowe		
<b>ZŁOŻA UDOKUMENTOWANE złóż: 16; OGÓŁEM</b>			<b>51 495.47</b>	<b>833.35</b>	<b>10.02</b>	
<b>woj. dolnośląskie złóż: 4</b>			<b>42 283.85</b>	<b>189.85</b>	<b>10.02</b>	
1	Lusina-Udanin pole Południowe	R	29 016.00	-	-	średzki
2	Lusina-Udanin pole Północne	R	6 117.00	-	-	średzki
3	Różana	R	6 961.00	-	-	średzki
4	Rusko-Jaroszów	E	189.85	189.85	10.02	świdnicki
<b>woj. lubuskie złóż: 7</b>			<b>3 243.45</b>	<b>-</b>	<b>-</b>	
1	Chwaliszowice	Z	1 328.45	-	-	żarski
2	Łęknica	Z	402.00	-	-	żarski
3	Łęknica II	Z	195.00	-	-	żarski
4	Łęknica III	Z	-	-	-	żarski
5	Łęknica-pole Edward	Z	-	-	-	żarski
6	Małomice I	Z	328.00	-	-	żagański
7	Małomice II	R	990.00	-	-	żagański
<b>woj. łódzkie złóż: 1</b>			<b>-</b>	<b>-</b>	<b>-</b>	
1	Żarnów	Z	tylko pzb.	-	-	opoczyński
<b>woj. mazowieckie złóż: 4</b>			<b>5 968.17</b>	<b>643.50</b>	<b>-</b>	
1	Borkowice-Radestów	T	3 519.39	643.50	-	przysuski
2	Jakubów	Z	314.00	-	-	przysuski
3	Kryznanówka	Z	1 829.78	-	-	przysuski
4	Rusinów	R	305.00	-	-	przysuski

### 31. KALCYT

Żyły kalcytu krystalicznego, wykazujące genezę związaną z procesami hydrotermalno-ascenzyjnymi, występują w obrębie sekwencji wapieni i dolomitów środkowodewońskich regionu kielecko-chęcińskiego oraz w kompleksach wapieni dolnokarbońskich okolic Krzeszowic (rejon Paczółtowice-Czerna).

Kalcyt znajduje zastosowanie jako komponent w procesie wytwarzania ceramiki szlachetnej, aczkolwiek obserwuje się tendencję do jego substytucji innymi surowcami wysokowapniowymi. W przeszłości surowiec ten był eksploatowany dla potrzeb przemysłu szklarskiego oraz wykorzystywany jako estetyczny kamień dekoracyjny w architekturze sakralnej (przykładem są „różanka zelejowska” oraz „różanka paczółtowicka”) i jako frakcja w produkcji grysów szlachetnych, wykorzystywanych w aranżacji wnętrz i małej architekturze. W przeszłości kalcyt (w formie tzw. „szpatu islandzkiego”) był powszechnie wykorzystywany w przyrządach optycznych, takich jak polaryzatory.

Geologiczne zasoby bilansowe kalcytu na koniec roku 2025, udokumentowane w trzech złożach, wynoszą 232.78 tys. t i utrzymują się na tym poziomie od wielu lat. Udokumentowane złoża kalcytu żyłowego o znaczeniu przemysłowym zlokalizowane są na obszarze województwa świętokrzyskiego. Największym potencjałem zasobowym charakteryzuje się złożo Skrzelczyce, gdzie żyła grubokrystalicznego kalcytu osiąga rozciągłość około 640 metrów i miąższość w przedziale 25–42 metrów. W obrębie złoża Polichno-Skiby zinwentaryzowano dwie żyły kalcytowe o długości około 300 metrów i grubości od 3 do 16 metrów. Jedynie w złożu Radomice I kalcyt jest kopaliną główną – w pozostałych złożach udokumentowano wapienie przeznaczone dla drogownictwa i budownictwa, a kalcyt stanowi tam jedynie kopalinę towarzyszącą. W roku 2025 żadne z wymienionych złóż nie posiadało aktywnej koncesji eksploatacyjnej. Odnotowuje się wieloletni brak eksploatacji złóż kalcytu, wynikający głównie z uwarunkowań ekonomicznych oraz względów związanych z ochroną środowiska naturalnego.

Stopień rozpoznania zasobów i stan zagospodarowania poszczególnych złóż zestawiono w tabeli 31.1.

Tabela 31.1

Wykaz złóż kalcytu - tys. t

Lp.	Nazwa złoża	Stan zag. złoża	Zasoby		Wydobycie	Powiat
			geologiczne bilansowe	przemysłowe		
<b>ZŁOŻA UDOKUMENTOWANE</b>			<b>232.78</b>	-	-	
<b>złóż: 3; OGÓLEM</b>						
<b>woj. świętokrzyskie</b>			<b>232.78</b>	-	-	
<b>złóż: 3</b>						
1	Polichno-Skiby	R	23.38	-	-	kielecki
2	Radomice I	R	7.40	-	-	kielecki
3	Skrzelczyce	R	202.00	-	-	kielecki

## 32. KAMIENIE ŁAMANE I BLOCZNE

Kamienie łamane i bloczne, nazywane są także kamieniami drogowymi i budowlanymi. Grupa ta obejmuje 33 odmiany litologiczne, reprezentujące skały magmowe, osadowe oraz metamorficzne. Kryterium klasyfikacji kamieni łamanych i blocznych są właściwości fizyczno-mechaniczne, które determinują ich przydatność i kierunki zastosowania. Kopaliny spełniające określone normy jakościowe, są wykorzystywane do produkcji szerokiej gamy materiałów. Z kamieni blocznych, wytwarza się elementy bloczne, takie jak kostka brukowa, płyty chodnikowe i krawężniki dla drogownictwa, a także bloki konstrukcyjne, płyty okładzinowe oraz kamień murowy wykorzystywane w budownictwie kubaturowym i hydrotechnicznym. Natomiast kamienie łamane stosowane są do produkcji kruszywa budowlanego ogólnego, drogowego i kolejowego. Kamienie łamane (naturalne kruszywo łamane) wytwarzane poprzez urabianie i mechaniczną przeróbkę litych skał, zalicza się do grupy kruszyw mineralnych, w której wyróżnia się kruszywa: naturalne, sztuczne i z recyklingu. Złoża kamieni łamanych i blocznych nie rzadko są złożami wielosurowcowymi, z których pozyskuje się w zależności od parametrów surowce m. in. dla potrzeb przemysłu cementowego, hutniczego, surowce skaleniowe. Ich zasoby i wydobycie są opisane w innych rozdziałach.

Występowanie złóż skał magmowych i metamorficznych w Polsce koncentruje się głównie w jej południowej części. Do kluczowych obszarów należą: województwo dolnośląskie (złoża bazaltów, granitów, granodiorytów, sjenitów, diabazów, gabr, melafirów, porfirów, tufów porfirowych, a także skał metamorficznych takich jak amfibolity, serpentynity, zieleńce, gnejsy, migmatyty, łupki krystaliczne i marmury), województwo opolskie (złoża bazaltów, granitów, gnejsów i marmurów) oraz województwo małopolskie (złoża diabazów, melafirów, porfirów oraz tufów porfirowych). Skały osadowe odznaczają się znacznie szerszym i bardziej powszechnym rozprzestrzenieniem na terytorium Polski, tj. rozliczne złoża wapieni i dolomitów dokumentowane są na obszarze województwa dolnośląskiego, łódzkiego, małopolskiego, śląskiego i świętokrzyskiego, złoża piaskowców występują w województwie dolnośląskim, łódzkim, małopolskim, podkarpackim, śląskim i świętokrzyskim, złoża wapieni, opok i margli koncentrują się w południowo-wschodniej części kraju, obejmując województwa lubelskie i podkarpackie.

Całkowite zasoby perspektywiczne kamieni łamanych i blocznych w Polsce szacuje się na około 36 921 mln t. Dominująca część tych zasobów (>90%) zlokalizowana jest w czterech województwach: małopolskim (53.4% całości zasobów perspektywicznych), świętokrzyskim (16.4%), śląskim (13.0%) oraz dolnośląskim (10.7%)\*. Z kolei oszacowane zasoby prognostyczne tych surowców wynoszą około 33 208 mln t. Ich główna koncentracja przypada na województwo dolnośląskie, które skupia 82.3% całkowitych zasobów prognostycznych, oraz na województwo śląskie z udziałem 13.4%. Analiza rozmieszczenia zasobów perspektywicznych i prognostycznych wskazuje na ich wyraźną koncentrację w województwach: dolnośląskim, małopolskim, śląskim i świętokrzyskim – lokalizacja ta jest zbieżna z obecnymi głównymi rejonami eksploatacji tego surowca, co potwierdza strategiczne znaczenie tych regionów dla krajowego górnictwa skalnego. W ujęciu litologicznym, największy udział w zasobach posiadają skały osadowe, z zasobami perspektywicznymi rzędu

---

\* D. Brzeziński, W. Miśkiewicz, 2020 – „Kamienie łamane i bloczne (*crushed and dimension stones*), kamienie drogowe i budowlane (*road and building stones*)” w „Bilans perspektywicznych zasobów kopalin Polski wg stanu na 31.12.2018 r.” pod red. K. Szamałka, M. Szuffickiego, W. Mizerskiego. PIG-PIB Warszawa

32 867 mln t i prognostycznymi wynoszącymi 5 845 mln t. W tej grupie dominują piaskowce, wapienie i dolomity. Na drugim miejscu pod względem wielkości zasobów plasują się skały metamorficzne. Ich zasoby perspektywiczne ocenia się na 765 mln t, natomiast zasoby prognostyczne są znacznie wyższe i wynoszą 23 905 mln t, z dominującym udziałem gnejsów. Skały magmowe zamykają to zestawienie, z zasobami perspektywicznymi szacowanymi na 3 289 mln t oraz zasobami prognostycznymi na poziomie 3 458 mln t. Wśród nich największe znaczenie mają granodioryty i granity.

Na koniec 2025 roku, geologiczne zasoby bilansowe kamieni łamanych i blocznych oszacowano na 12 732.38 mln t. W relacji do roku poprzedniego, odnotowano wzrost zasobów o 294.32 mln t (tj. o 2.37%). Liczba udokumentowanych złóż wzrosła z 760 w 2024 roku do 768 w roku sprawozdawczym. Zmiana ta wynikała z zatwierdzenia dokumentacji dla dwunastu nowych złóż oraz wykreślenia z bilansu czterech złóż rozliczonych w 2024 roku. Dominującą grupę stanowią złoża skał osadowych – w tegorocznym bilansie wykazano ich 570, co odpowiada 70.6% całkowitej ilości złóż. Na pozostałą liczbę składają się złoża skał magmowych (174 złoża, tj. 21.5% ogółu) oraz skał metamorficznych (64 złoża, 7.9%). Należy zaznaczyć, iż w kilkunastu przypadkach złoża charakteryzują się występowaniem więcej niż jednego typu litologicznego kopaliny.

W strukturze udokumentowanych zasobów bilansowych kamieni łamanych i blocznych dominują skały osadowe, stanowiące 48.5% (6 178.58 mln t) całkowitych zasobów tej grupy kopalin. Skały magmowe odpowiadają za 40.1% zasobów (5 106.29 mln t), a skały metamorficzne za 11.4% (1 447.51 mln t). Największy przyrost zasobów odnotowano dla skał osadowych (wzrost o 211.39 mln t, tj. o 3.54%), co jest przede wszystkim efektem zwiększenia udokumentowanych zasobów złóż piaskowców, wapieni i dolomitów. Zasoby skał magmowych wzrosły o 104.66 mln t (2.09%), podczas gdy zasoby skał metamorficznych uległy redukcji o 21.73 mln t (1.48%).

Okolo 52.4% zasobów bilansowych analizowanej grupy kopalin (tj. 6 674.41 mln t) przypada na 287 złóż zagospodarowanych, obejmujących złoża czynne oraz eksploatowane okresowo. Wśród złóż niezagospodarowanych, 220 z nich zostało rozpoznanych szczegółowo, a ich zasoby wynoszą 3 120.78 mln t (24.5% całości zasobów). Dodatkowo, 46 niezagospodarowanych złóż rozpoznano wstępnie, z zasobami na poziomie 1 765.26 mln t (13.9%). Zasoby pozostawione w 212 złożach, gdzie eksploatację zaniechano, szacuje się na 1 171.92 mln t, co stanowi 9.2% całkowitych zasobów bilansowych tej grupy kopalin. Zasoby złóż rozpoznanych szczegółowo (kategorie udokumentowania A, B i C<sub>1</sub>) wynoszą 9 547.55 mln t, co stanowi 75.0% ogólnej wielkości zasobów bilansowych. Pozostałe zasoby (3 184.83 mln t) sklasyfikowano jako rozpoznane wstępnie w kategoriach C<sub>2</sub> lub D. Zasoby pozabilansowe, wynoszące 558.06 mln t, odgrywają marginalną rolę.

Do złóż o największych zasobach bilansowych należą: złożo karbońskiego granitu Gniewków I (393.65 mln t), złożo permskiego porfiru Chełmczyk (339.59 mln t), złożo jurajskiego wapienia Chomentów (308.19 mln t), złożo triasowego wapienia Szymiszów (258.99 mln t), złożo dewońskiego gabra Słupiec-Dębówka (227.18 mln t), złożo prekambryjskiego migmatytu i amfibolitu Piława Górna (224.28 mln t), złożo prekambryjskiego gnejsu Doboszowice 1 (209.58 mln t), złożo oligoceńskiego piaskowca Lipowica II-1 (196.79 mln t) oraz złożo dewońskiego gabra Dębówka (184.30 mln t).

Stan zasobów kamieni łamanych i blocznych oraz stopień ich rozpoznania i zagospodarowania przedstawiono w tabeli 32.1.

Tabela 32.1

## KAMIENIE ŁAMANE I BLOCZNE - mln t

Wyszczególnienie	Ilość złóż	Zasoby geologiczne				Zasoby przemysłowe
		bilansowe			pozabilansowe	
		Razem	A+B+C <sub>1</sub>	C <sub>2</sub> +D		
<b>ZASOBY OGÓŁEM</b>	<b>768</b>	<b>12 732.38</b>	<b>9 547.55</b>	<b>3 184.83</b>	<b>558.06</b>	<b>3 998.78</b>
<b>w tym - zasoby złóż zagospodarowanych</b>						
Razem -	287	6 674.41	5 678.60	995.82	139.12	3 725.43
1. Złóża zakładów czynnych	228	6 231.08	5 331.70	899.39	129.95	3 513.66
2. Złóża eksploatowane okresowo	59	443.33	346.90	96.43	9.17	211.77
<b>w tym - zasoby złóż niezagospodarowanych</b>						
Razem -	266	4 886.04	2 841.18	2 044.86	390.60	115.67
1. Złóża rozpoznane szczegółowo	220	3 120.78	2 841.18	279.60	133.45	115.67
2. Złóża rozpoznane wstępnie	46	1 765.26	-	1 765.26	257.15	-
<b>w tym - złóża, których eksploatacji zaniechano</b>						
Eksploatacja zaniechana	215	1 171.92	1 027.76	144.16	28.33	157.68

Wzrost zasobów bilansowych kamieni łamanych i blocznych w 2025 roku był rezultatem kilku czynników:

- poszerzenia granic poziomych lub pionowych złóż powodującego łączny przyrost zasobów o 332.59 mln t (złóża: Szymiszów - przyrost o 68.50 mln t, Słupiec-Dębówka - 55.84 mln t, Janczyce 1 - 48.05 mln t, Wola Morawicka 1 - 33.88 mln t, Chwałków I - 29.48 mln t, Rogoźnica-Północ - 26.75 mln t, Grzędy - 23.33 mln t, Wierchomla - 17.08 mln t oraz złóż: Braciszów, Cisowa, Cisowa 1, Kłęczany, Libiąż, Szydłówek Saspol I, Żelatowa - łącznie 29.68 mln t),
- włączenia do bilansu dwunastu nowych złóż o łącznych zasobach 136.21 mln t (złóża: oligoceńskich piaskowców do produkcji kruszywa łamanego Wisłok Wielki - 59.00 mln t, sylurskich zieleńców do produkcji kruszywa łamanego Jurczyce I - 32.37 mln t, środkowodewońskich wapieni dolomitycznych do produkcji kostki brukowej, płytek elewacyjnych i elementów małej architektury Szczecno - 22.64 mln t, oksfordzkich wapieni do produkcji kruszywa łamanego, mączek wapiennych i nawozów wapniowych Maleszowa II - 15.6 mln t, miocieńskich piaskowców dla potrzeb budownictwa i drogownictwa Stępina - 12.13 mln t, kredowych piaskowców do produkcji kruszywa łamanego Bysina - 61.94 mln t, oksfordzkich wapieni do produkcji kruszywa łamanego i nawozów wapniowych Masłowice XII - 1.09 mln t, górnokredowych margli piaszczystych do produkcji kruszywa łamanego Chorzów - 0.41 mln t, triasowych wapieni do produkcji kruszywa łamanego, mączek wapiennych, wapna hydratyzowanego i palonego oraz do produkcji cementu Promnik - 0.34 mln t, dolnojurajskich piaskowców do produkcji okładzin, elementów małej architektury i kamienia łamanego Szydłówek-Orłów - 0.29 mln t, miocieńskich piaskowców dla potrzeb budownictwa drogowego i przemysłowego Nowa Wieś-Niedziałek - 0.24 mln t, permskich piaskowców do produkcji elementów dekoracyjnych, kostki i formaków Bieganów - 0.16 mln t),

- bardziej precyzyjnego rozpoznania budowy geologicznej, przeklasyfikowania i przeliczenia zasobów złóż oraz ich bieżącej weryfikacji i aktualizacji, co dało przyrost na poziomie 2.63 mln t.

Redukcja zasobów bilansowych kamieni łamanych i blocznych w 2025 roku wynikała z:

- eksploatacji na poziomie 82.47 mln t,
- wykreślenia z krajowego bilansu zasobów siedmiu złóż o łącznych zasobach 71.63 mln t (złóża: wapieni Wola Morawicka Południe i Ptasznik, złoża piaskowców: Dąbie IV i Wolica II, złożo amfibolitów Ogorzelec, złożo gnejsów Ogorzelec oraz złożo zieleńców Jurczyce),
- aktualizacji i ponownego przeliczenia zasobów, dokładniejszego rozpoznania geologicznego oraz rozliczenia strat wydobywczych dla 81 złóż, co spowodowało łączny ubytek 19.17 mln t,
- modyfikacji granic wraz z aktualizacją zasobów dla złóż: Imielin, Leśna-Brzozy, Niedźwiedzia Góra, Ogorzelec I, Śmiłów III oraz Wola Piasecka II (łączny ubytek 3.84 mln t).

W 2025 roku zasoby przemysłowe kamieni łamanych i blocznych uległy niewielkiemu zwiększeniu o 4.77 mln t (tj. o 0.1%) w porównaniu do roku poprzedniego, osiągając poziom 3 998.78 mln t. Zmiany te wynikały z opracowania nowych projektów zagospodarowania złóż (PZZ) oraz aneksów do istniejących PZZ, jak również z bieżącej eksploatacji i rozliczenia strat wydobywczych. Zasoby przemysłowe skał magmowych na koniec 2025 r. wynoszą 1 874.75 mln t, skał metamorficznych – 943.84 mln t, a skał osadowych – 1 180.19 mln t. Największy udział w zasobach przemysłowych mają złoża granitów (25.1%), dolomitów (10.1%), gnejsów (8.1%), bazaltów (8.1%) oraz piaskowców (7.2%). Do złóż o największych zasobach przemysłowych należą m.in. wcześniej wymienione złożo amfibolitu i migmatytu Piława Górna (257.63 mln t), złożo gnejsu Doboszowice I (202.33 mln t), złożo marmuru Romanowo Górne (132.04 mln t), złożo porfiru Zalas (131.01 mln t) oraz złożo gabra Braszowice (107.35 mln t).

W 2025 roku eksploatacja kamieni łamanych i blocznych, na podstawie danych przekazanych przez użytkowników złóż, osiągnęła poziom 82.47 mln t. Jest to spadek o 2.32 mln t (tj. o 2.74%) w stosunku do roku poprzedniego. Wydobycie skał osadowych zmniejszyło się o 2.76 mln t (5.92%) w porównaniu do 2024 roku, podczas gdy eksploatacja skał metamorficznych i magmowych zwiększyła się odpowiednio o 0.41 mln t (4.61%) oraz o 0.03 mln t (0.09%). Eksploatację prowadzono łącznie z 228 złóż. Dominującą pozycję w strukturze wydobywania zajmują skały osadowe, wśród których przeważają wapień i dolomity (łącznie 35.01 mln t, co stanowi 42.46% całkowitego wydobywania) oraz piaskowce (8.38 mln t i 10.16% udziału). W grupie skał magmowych największy udział w wydobywaniu mają granity (12.89 mln t i 15.63%), bazalty (6.77 mln t i 8.21%), melafiry (3.87 mln t i 4.69%) oraz gabra (2.68 mln t i 3.25%). Skały metamorficzne, z wyjątkiem migmatytów (wydobywanie 3.12 mln t i 3.79% udziału) oraz amfibolitów (2.34 mln t i 2.84%), odgrywają relatywnie mniejszą rolę w całkowitej produkcji skał litych.

Analiza struktury wydobywania ze złóż kamieni łamanych i blocznych wskazuje na dominację zakładów o niewielkim rocznym wydobywaniu (poniżej 50 tys. t). Kopalnie te stanowią

43.4% wszystkich czynnych zakładów wydobywczych, jednak ich skumulowany udział w całkowitym wydobyciu surowca wynosi zaledwie 1.6% (tj. 1.29 mln t), a udział w krajowych zasobach bilansowych jedynie 3.4% (433.01 mln t). Złoże z wydobyciem w przedziale 50-200 tys. t rocznie stanowią 17.5% czynnych zakładów (40 kopalń, udział w krajowym wydobyciu 5.8%). Złoże o wydobyciu 200-500 tys. t rocznie to 14.9% czynnych zakładów (34 kopalnie, 14.2% udziału w wydobyciu krajowym), natomiast 33 złoże z wydobyciem 500-1 000 tys. t rocznie stanowi 14.5% czynnych kopalń, generując 29.0% krajowego wydobycia. Największe znaczenie gospodarcze mają zakłady górnicze o rocznej eksploatacji przekraczającej 1 mln t. Choć złoże te stanowią niecałe 10% (22 kopalnie) całkowitej liczby czynnych zakładów wydobywczych, a ich zasoby to około 18% udokumentowanych krajowych zasobów bilansowych (2 333.14 mln t) to, co istotne, te właśnie kopalnie generują 49.4% całkowitego rocznego wydobycia krajowego (40.77 mln t). W 2025 roku największe wolumeny wydobycia odnotowano ze złoże: środkowodewońskich wapieni i dolomitów Budy (5.333 mln t), prekambryjskich migmatytów i amfibolitów Piława Górna (3.997 mln t), górnourajskich wapieni Morawica III-1 (3.109 mln t), środkowodewońskich dolomitów Janczyce 1 (2.814 mln t), środkowodewońskich wapieni, wapieni dolomitycznych oraz dolomitów wapnistych Jaźwica (2.138 mln t), permskich melafirów Tłumaczów Wschód (2.096 mln t) oraz środkowodewońskich dolomitów i wapieni dolomitycznych Kowala Mała (2.037 mln t).

Tradycyjnie, od wielu dekad, górnictwo surowców skalnych koncentruje się w dwóch województwach: województwo dolnośląskie odpowiada za 44.1% krajowego wydobycia kamieni łamanych i blocznych (265 złóż, 51.3% krajowych zasobów), natomiast województwo świętokrzyskie odpowiada za 32.7% wydobycia (145 złóż, 21.6% zasobów). Na kolejnej pozycji plasuje się województwo małopolskie z udziałem w krajowym wydobyciu na poziomie 11.9% (110 złóż, 10.5% zasobów), a następnie województwa: śląskie (4.2% udziału, 48 złóż, 4.6% zasobów), opolskie (3.2% udziału, 28 złóż, 3.8% zasobów) oraz podkarpackie (3.2% udziału, 60 złóż, 6.6% zasobów). Łączny udział pozostałych województw (tj. lubelskiego, łódzkiego i mazowieckiego) w krajowym wydobyciu jest marginalny i wynosi jedynie 0.7%.

Surowce skalne, w tym kamienie łamane i bloczne, pozyskiwane są również jako kopalina towarzysząca przy eksploatacji węgla brunatnego. Przykładowo, w Zakładzie Górniczym KWB Bełchatów (Pole Szczerców), eksploatowanym przez PGE Górnictwo i Energetyka Konwencjonalna S.A., w roku 2025 pozyskano 787.89 tys. t wapieni, 6.90 tys. t granitów oraz 1.21 tys. t piaskowców i kwarcytów.

Dane o wielkości udokumentowanych zasobów i wydobycia poszczególnych typów litologicznych kopalin stosowanych, jako kamienie drogowe i budowlane przedstawia tabela 32.2.

Tabela 32.2

Zasoby bilansowe i wydobycie poszczególnych typów litologicznych skał stosowanych, jako kamienie drogowe i budowlane (w tys. t)

Kopalina	Zasoby bilansowe	Zasoby przemysłowe	Wydobycie	Ilość złóż
<b>ZASOBY UDOKUMENTOWANE OGÓLEM</b>	<b>12 732 377.48</b>	<b>3 998 783.05</b>	<b>82 468.72</b>	<b>768*</b>
<b>SKAŁY MAGMOWE</b>	<b>5 106 290.83</b>	<b>1 874 750.50</b>	<b>29 090.97</b>	<b>174</b>
Bazalt	536 421.93	323 816.27	6 773.21	40

Kopalina	Zasoby bilansowe	Zasoby przemysłowe	Wydobycie	Ilość złóż
Diabaz	19 330.25	1 462.99	84.14	2
Gabro	600 548.09	251 095.15	2 680.97	6
Głazy narzutowe	1 064.96	-	-	5
Granit	2 384 742.23	1 003 490.38	12 893.66	77
Granodioryt	147 774.42	29 731.66	445.99	9
Melafir	505 416.94	81 733.07	3 865.14	15
Porfir	803 912.41	131 651.97	1 363.26	12
Sjenit	77 154.27	51 769.01	984.60	6
Tuf porfirowy	29 925.33	-	-	2
<b>SKAŁY METAMORFICZNE</b>	<b>1 447 508.48</b>	<b>943 840.66</b>	<b>9 451.47</b>	<b>64</b>
Amfibolit	172 792.24	123 721.62	2 338.65	11
Gnejs	515 264.27	325 175.06	2 110.14	17
Hornfels łupkowy	2 921.60	509.14	-	2
Łupek krystaliczny	1 806.53	133.75	-	2
Marmur	246 883.44	146 843.38	12.13	16
Marmur dolomityczny	210 149.40	75 115.40	922.14	7
Migmatyt	177 289.33	201 409.60	3 121.71	2
Serpentynit	78 136.91	70 932.71	946.70	4
Zieleniec	42 264.76	-	-	3
<b>SKAŁY OSADOWE</b>	<b>6 178 578.17</b>	<b>1 180 191.89</b>	<b>43 926.28</b>	<b>570</b>
Chalcedonit	34 403.60	4 231.60	42.40	3
Dolomit	1 340 365.67	403 944.95	15 403.17	53
Kwarcyt	2 014.00	-	-	1
Łupek	589.55	-	-	1
Łupek menilitowy	1 862.24	-	23.19	7
Margiel	2 285.97	-	-	3
Opoka	22 988.30	7 041.78	4.50	11
Piaskowiec	1 903 937.58	287 973.83	6 524.61	314
Piaskowiec kwarcytowy	246 974.89	62 859.51	1 853.76	7
Szarogłaz	83 225.53	32 429.84	387.80	6
Trawertyn	1 524.92	623.70	76.25	1
Wapień	2 189 995.98	262 448.80	11 615.74	151
Wapień i dolomit	326 310.86	118 637.88	7 994.86	10
Zlepieniec	22 099.08	-	-	2

\*) w kilkunastu złożach występuje więcej niż jeden typ litologiczny kopaliny

Wielkość zasobów i stan zagospodarowania poszczególnych złóż oraz wielkość wydobycia z podziałem na litologiczne typy skał udokumentowane, jako kamienie łamane i bloczne zestawiono w tabeli 32.3.

Wykaz złóż kamieni łamanych i blocznych – tys. t

Lp.	Nazwa złoża	Stan zag. złoża	Zasoby		Wydobywanie	Powiat
			geologiczne bilansowe	przemysłowe		
<b>ZŁOŻA UDOKUMENTOWANE złóż: 768*;; OGÓLEM</b>			<b>12 732 377.48</b>	<b>3 998 783.05</b>	<b>82 468.72</b>	
<b>SKAŁY MAGMOWE</b>						
<b>Bazalt<sup>1</sup> złóż: 40</b>						
<b>woj. dolnośląskie złóż: 35</b>			<b>523 128.21</b>	<b>316 589.40</b>	<b>6 092.15</b>	
1	Bukowa Góra <sup>1</sup>	E	90 637.27	90 637.27	692.04	lubański
2	Diablak <sup>1</sup>	R	1 662.02	-	-	złotoryjski
3	Góra Borowa <sup>1</sup>	R	430.00	-	-	zgorzelecki
4	Góra Kamienista <sup>1</sup>	Z	835.75	-	-	lwówecki
5	Grabiszycy Dolne <sup>1</sup>	R	424.00	-	-	lubański
6	Gronowskie Wzgórza <sup>1</sup>	E	8 190.30	6 550.19	368.34	zgorzelecki
7	Gronów <sup>1</sup>	R	20 041.13	12 223.57	-	zgorzelecki
8	Jawor-Męcinka <sup>1</sup>	E	102 642.18	74 207.65	1 346.27	jaworski
9	Józef <sup>1</sup>	Z	1 745.30	-	-	lubański
10	Kłopotno I - Pole 548.1 <sup>1</sup>	R	2 616.20	-	-	lwówecki
11	Kosiska-Janowice <sup>1</sup>	R	tylko pzb.	-	-	jaworski, legnicki
12	Kozia Góra <sup>1</sup>	E	1 560.69	1 558.45	41.38	złotoryjski
13	Księginki <sup>1</sup>	Z	4 134.00	-	-	lubański
14	Księginki I <sup>1</sup>	E	11 834.01	7 964.21	134.78	lubański
15	Księginki-Północ <sup>1</sup>	T	9 551.24	9 475.71	-	lubański
16	Leśna-Brzozy <sup>1</sup>	E	194.30	761.00	297.87	lubański
17	Liściasta Góra <sup>1</sup>	T	18 768.33	15 883.47	-	lubański
18	Lubień <sup>1</sup>	E	15 662.63	16 398.04	803.73	legnicki
19	Lutynia <sup>1</sup>	Z	1 872.83	-	-	kłodzki
20	Męcinka I <sup>1</sup>	E	6 991.84	6 991.84	230.90	jaworski
21	Mikołajowice <sup>1</sup>	Z	2 870.70	-	-	legnicki
22	Mikołajowice I <sup>1</sup>	R	10 360.00	-	-	legnicki
23	Miłoszów <sup>1</sup>	Z	4 930.30	1 808.53	-	lubański
24	Mszana-Obłoga <sup>1</sup>	R	67 822.00	-	-	jaworski
25	Owczarek <sup>1</sup>	R	2 700.00	-	-	jaworski
26	Paszowice <sup>1</sup>	R	8 513.00	-	-	jaworski
27	Radzimów <sup>1</sup>	Z	292.00	-	-	zgorzelecki
28	Sichów <sup>1</sup>	P	11 193.00	-	-	jaworski
29	Sulików <sup>1</sup>	E	41 060.74	41 041.63	1 090.70	zgorzelecki
30	Targowica <sup>1</sup>	E	26 553.05	12 477.99	400.32	strzeliński, ząbkowicki
31	Targowica-Wschód <sup>1</sup>	R	16 515.50	-	-	ząbkowicki
32	Tylice <sup>1</sup>	Z	1 738.00	-	-	zgorzelecki
33	Wilcza Góra <sup>1</sup>	Z	7 762.10	-	-	złotoryjski
34	Winna Góra <sup>1</sup>	E	19 024.87	16 610.92	641.53	jaworski
35	Wojciechów <sup>1</sup>	E	1 998.93	1 998.93	44.29	lwówecki

Lp.	Nazwa złoża	Stan zag. złoża	Zasoby		Wydobycie	Powiat
			geologiczne bilansowe	przemysłowe		
<b>woj. opolskie złóż: 5</b>			<b>13 293.72</b>	<b>7 226.87</b>	<b>681.06</b>	
1	Ameryka <sup>1</sup>	R	2 453.53	-	-	opolski
2	Gracze <sup>1</sup>	E	1 671.79	840.46	304.92	opolski
3	Ligota Tułowicka <sup>1</sup>	Z	1 546.00	-	-	opolski
4	Ligota Tułowicka I <sup>1</sup>	E	2 417.75	1 181.74	5.29	opolski
5	Rutki <sup>1</sup>	E	5 204.65	5 204.67	370.85	opolski
<b>Diabaz<sup>2</sup>, Gabro<sup>3</sup> złóż: 8</b>						
<b>woj. dolnośląskie złóż: 7</b>			<b>618 415.35</b>	<b>251 095.15</b>	<b>2 680.97</b>	
1	Braszkowice <sup>3</sup>	E	107 933.91	107 346.24	1 240.56	ząbkowicki
2	Dębówka <sup>3</sup>	T	184 297.70	56 963.06	-	kłodzki
3	Kunów <sup>3</sup>	R	51 943.81	-	-	wrocławski
4	Sady I <sup>2</sup>	R	17 867.26	-	-	jaworski
5	Słupiec-Dębówka <sup>3</sup>	E	227 176.45	86 785.85	1 440.41	kłodzki
6	Ścinawka Dolna <sup>3</sup>	P	1 064.00	-	-	kłodzki
7	Ząbkowice Śląskie <sup>3</sup>	R	28 132.22	-	-	ząbkowicki
<b>woj. małopolskie złóż: 1</b>			<b>1 462.99</b>	<b>1 462.99</b>	<b>84.14</b>	
1	Niedźwiedzia Góra <sup>2</sup>	E	1 462.99	1 462.99	84.14	krakowski
<b>Granit<sup>4</sup>, Granodioryt<sup>5</sup>, Głazy narzutowe<sup>6</sup>, Sjenit<sup>7</sup> złóż: 96</b>						
<b>woj. dolnośląskie złóż: 85</b>			<b>2 576 246.63</b>	<b>1 074 172.97</b>	<b>14 181.75</b>	
1	Barcz I <sup>4</sup>	E	7 099.24	5 707.18	10.75	świdnicki
2	Borów <sup>4</sup>	E	148 426.97	83 958.14	273.49	świdnicki
3	Borów 17 <sup>4</sup>	E	53 897.90	30 172.65	114.89	świdnicki
4	Borów I - kam.49 <sup>4</sup>	E	13 941.00	9 410.62	80.46	świdnicki
5	Borów I kamieniołom 49 a <sup>4</sup>	E	5 350.17	5 350.17	18.29	świdnicki
6	Borów-Południe <sup>4</sup>	E	7 362.37	3 557.56	58.70	świdnicki
7	Brodziszów I <sup>5</sup>	R	10 827.40	10 546.10	-	ząbkowicki
8	Brodziszów II <sup>5</sup>	R	1 281.20	-	-	ząbkowicki
9	Brodziszów-Kłośnik <sup>5</sup>	Z	24 635.04	-	-	ząbkowicki
10	Chwalisław <sup>5</sup>	P	40 990.00	-	-	ząbkowicki
11	Chwałków I <sup>4</sup>	E	46 266.07	14 453.41	484.22	świdnicki
12	Czernica <sup>4</sup>	E	20 491.32	14 183.26	39.47	świdnicki
13	Czernica-Wieś <sup>4</sup>	E	15 602.34	3 694.14	13.45	świdnicki
14	Czerwony Potok <sup>4</sup>	Z	309.80	-	-	karkonoski
15	Gębczyce <sup>4</sup>	E	27 141.03	7 746.70	483.36	strzeliński
16	Gniewków <sup>4</sup>	E	106 145.39	28 786.51	999.56	świdnicki
17	Gniewków I <sup>4</sup>	R	393 651.12	19 602.98	-	świdnicki
18	Gniewków II <sup>4</sup>	R	51 001.10	16 128.10	-	świdnicki
19	Goczalków <sup>4</sup>	E	37 456.14	5 973.17	172.82	świdnicki
20	Gola Świdnicka <sup>4</sup>	E	93 012.45	68 510.74	319.89	świdnicki
21	Gołszyce <sup>4</sup>	Z	3 645.90	-	-	świdnicki
22	Górka <sup>4</sup>	E	56 640.43	33 799.83	839.00	strzeliński
23	Grabina Śląska-Kam. 15/27 <sup>4</sup>	E	19 661.69	19 661.69	129.44	świdnicki
24	Graniczna <sup>4</sup>	E	77 628.87	72 047.70	810.24	świdnicki
25	Graniczna II <sup>4</sup>	E	8 582.33	8 582.33	101.65	świdnicki

Lp.	Nazwa złoża	Stan zag. złoża	Zasoby		Wydobycie	Powiat
			geologiczne bilansowe	przemysłowe		
26	Graniczna III <sup>4</sup>	E	4 519.21	3 770.27	17.66	świdnicki
27	Karpniki-Strużnica <sup>4</sup>	P	78 228.00	-	-	karkonoski
28	Kluczowa <sup>5</sup>	E	2 581.79	2 581.79	72.75	ząbkowicki
29	Kostrza <sup>4</sup>	E	8 852.79	8 030.74	48.96	świdnicki
30	Kostrza - Piekiełko <sup>4</sup>	E	15 608.15	15 608.15	108.41	świdnicki
31	Kostrza Jerzy-Wschód <sup>4</sup>	R	2 645.03	2 645.03	-	świdnicki
32	Kostrza-Jerzy <sup>4</sup>	Z	745.32	-	-	świdnicki
33	Kostrza-Lubicz <sup>4</sup>	E	7 422.83	4 266.70	103.73	świdnicki
34	Kostrza-Wanda <sup>4</sup>	E	8 262.73	8 262.73	74.96	świdnicki
35	Kośmin <sup>7</sup>	E	59 580.27	48 123.01	984.60	dzierżoniowski
36	Koziniec <sup>5</sup>	R	5 778.20	3 285.23	-	ząbkowicki
37	Kudowa-Chologierki <sup>4</sup>	Z	257.00	-	-	kłodzki
38	Łażany II <sup>5</sup>	E	18 931.79	13 318.54	373.24	świdnicki
39	Michałowice <sup>4</sup>	Z	10 987.11	-	-	karkonoski
40	Mikoszów <sup>4</sup>	E	-	-	-	strzeliński
41	Mikoszów - Wieś <sup>4</sup>	T	837.67	837.67	-	strzeliński
42	Morawa <sup>4</sup>	T	39 930.56	15 923.16	-	świdnicki
43	Morawa-Wschód <sup>4</sup>	E	14 168.97	6 866.00	402.42	świdnicki
44	Morów II <sup>4</sup>	E	26 670.42	16 645.73	645.30	świdnicki
45	Mrowiny <sup>4</sup>	R	10 965.56	-	-	świdnicki
46	Mrowiny I <sup>4</sup>	R	19 073.00	-	-	świdnicki
47	Mrowiny II <sup>4</sup>	R	25 251.99	-	-	świdnicki
48	Mrowiny III <sup>4</sup>	R	39 601.86	-	-	świdnicki
49	Pagórki Wschodnie <sup>4</sup>	T	2 365.80	2 366.57	-	wrocławski
50	Pagórki Zachodnie <sup>4</sup>	E	11 039.12	9 807.49	286.62	świdnicki, wrocławski
51	Piekelnik <sup>7</sup>	R	13 370.00	-	-	dzierżoniowski
52	Piława Górna (zarej.) <sup>7</sup>	Z	238.00	-	-	dzierżoniowski
53	Pokutnik <sup>4</sup>	E	4 104.38	4 104.38	140.80	jaworski
54	Pokutnik I <sup>4</sup>	E	9 408.85	8 518.84	128.82	jaworski
55	Pożarzysko-Łom W <sup>4</sup>	Z	8 946.64	-	-	świdnicki
56	Przedborowa <sup>7</sup>	T	3 646.00	3 646.00	-	ząbkowicki
57	Przerzeczyn Zdrój <sup>7</sup>	Z	320.00	-	-	dzierżoniowski
58	Rogoźnica <sup>4</sup>	Z	105 738.77	-	-	świdnicki
59	Rogoźnica-Las <sup>4</sup>	E	9 351.21	5 082.90	2.00	świdnicki
60	Rogoźnica-Południe <sup>4</sup>	Z	12 267.42	-	-	świdnicki
61	Rogoźnica-Północ <sup>4</sup>	E	55 380.67	27 623.77	1 187.30	świdnicki
62	Rogówka <sup>5</sup>	P	30 405.00	-	-	kłodzki
63	Siedlimowice I <sup>4</sup>	E	46 995.98	30 023.18	818.06	świdnicki
64	Strzeblów I <sup>4</sup>	E	17 623.77	17 623.77	649.90	świdnicki, wrocławski
65	Strzeblów II <sup>4</sup>	E	66 524.89	59 791.00	486.66	świdnicki, wrocławski
66	Strzegom <sup>4</sup>	T	22 483.32	13 930.01	-	świdnicki
67	Strzegom II <sup>4</sup>	E	9 250.54	7 504.93	11.51	świdnicki
68	Strzegom Kamieniołom 25/26 <sup>4</sup>	E	39 740.71	39 658.03	94.18	świdnicki

Lp.	Nazwa złoża	Stan zag. złoża	Zasoby		Wydobywanie	Powiat
			geologiczne bilansowe	przemysłowe		
69	Strzegom Kamieniołom nr 18 <sup>4</sup>	E	13 605.90	9 919.06	7.88	świdnicki
70	Strzegom-Artur <sup>4</sup>	E	24 473.75	24 473.75	495.12	świdnicki
71	Strzegów I <sup>4</sup>	R	28 251.17	-	-	strzeliński
72	Strzegów-Gęsiniec <sup>4</sup>	Z	39 303.51	-	-	strzeliński
73	Strzelin <sup>4</sup>	E	63 409.11	48 768.59	1 086.14	strzeliński
74	Szklarska Poręba-Huta <sup>4</sup>	Z	5 026.19	-	-	karkonoski
75	Wiciarka <sup>4</sup>	Z	8 733.00	-	-	karkonoski
76	Wieśnica <sup>4</sup>	E	49 153.71	18 715.61	179.55	świdnicki
77	Zamczysko <sup>5</sup>	P	12 344.00	-	-	kłodzki
78	Zimnik <sup>4</sup>	Z	19 433.58	-	-	jaworski
79	Zimnik I <sup>4</sup>	E	63 038.23	56 678.63	503.93	jaworski, świdnicki
80	Zimnik II <sup>4</sup>	R	11 084.48	-	-	jaworski
81	Żółkiewka I <sup>4</sup>	E	23 401.31	19 978.37	129.01	świdnicki
82	Żółkiewka II <sup>4</sup>	R	12 116.00	-	-	świdnicki
83	Żółkiewka III <sup>4</sup>	E	15 855.11	11 703.62	12.92	świdnicki
84	Żółkiewka IV <sup>4</sup>	E	16 374.98	16 374.98	102.52	świdnicki
85	Żółkiewka-Wiatrak <sup>4</sup>	E	29 494.01	25 841.76	77.12	świdnicki
<b>woj. kujawsko-pomorskie złóż: 1</b>			<b>462.30</b>	-	-	
1	Chrostkowo Nowe <sup>6</sup>	R	462.30	-	-	lipnowski
<b>woj. opolskie złóż: 6</b>			<b>33 424.29</b>	<b>10 818.08</b>	<b>142.50</b>	
1	Kamienna Góra <sup>4</sup>	E	7 974.68	5 402.73	142.50	nyski
2	Maciejowice <sup>4</sup>	Z	2 299.91	-	-	nyski
3	Maciejowice I <sup>4</sup>	Z	8 786.70	5 415.35	-	nyski
4	Nadziejów <sup>4</sup>	Z	517.00	-	-	nyski
5	Nadziejów I <sup>4</sup>	R	9 726.00	-	-	nyski
6	Starowice <sup>4</sup>	R	4 120.00	-	-	nyski
<b>woj. podlaskie złóż: 1</b>			<b>244.00</b>	-	-	
1	Krzywólka II <sup>6</sup>	P	244.00	-	-	m.Suwałki
<b>woj. pomorskie złóż: 2</b>			<b>133.66</b>	-	-	
1	Bukowa Góra <sup>6</sup>	Z	-	-	-	kartuski
2	Czechy-Domatowo <sup>6</sup>	Z	133.66	-	-	pucki
<b>woj. zachodniopomorskie złóż: 1</b>			<b>225.00</b>	-	-	
1	Wierzchowo <sup>6</sup>	Z	225.00	-	-	szczecinecki
<b>Melafir<sup>8</sup>, Porfir<sup>9</sup>, Tuf porfirowy<sup>10</sup> złóż: 28</b>						
<b>woj. dolnośląskie złóż: 23</b>			<b>1 115 692.22</b>	<b>83 684.59</b>	<b>3 865.39</b>	
1	Boguszów <sup>9</sup>	Z	230.00	-	-	wałbrzyski
2	Borówno <sup>8</sup>	E	18 745.11	6 133.91	14.23	kamiennogórski, wałbrzyski
3	Chełmczyk <sup>9</sup>	P	339 590.25	-	-	kamiennogórski
4	Chełmczyk I <sup>9</sup>	R	76 736.08	-	-	kamiennogórski
5	Chełmiec i Mniszek <sup>9</sup>	Z	842.00	-	-	wałbrzyski
6	Czarny Bór <sup>8</sup>	R	44 920.23	-	-	wałbrzyski
7	Gorce <sup>9</sup>	Z	20 355.06	-	-	wałbrzyski
8	Grzędy <sup>8</sup>	E	97 490.27	14 061.41	1 277.49	wałbrzyski
9	Lubawka I <sup>9</sup>	R	69 660.10	-	-	kamiennogórski

Lp.	Nazwa złoża	Stan zag. złoża	Zasoby		Wydobycie	Powiat
			geologiczne bilansowe	przemysłowe		
10	Lubawka II <sup>9</sup>	P	16 044.00	-	-	kamiennogórski
11	Lubrza <sup>9</sup>	R	51 365.00	-	-	jaworski
12	Olszyny I <sup>9</sup>	R	20 684.01	-	-	kamiennogórski
13	Rybnica <sup>8</sup>	R	5 868.95	-	-	wałbrzyski
14	Rybnica I <sup>8</sup>	R	48 878.00	-	-	wałbrzyski
15	Rybnica Leśna <sup>8</sup>	E	150 468.17	44 447.67	326.48	wałbrzyski
16	Stary Lesieniec <sup>8</sup>	Z	158.10	-	-	wałbrzyski
17	Świerki <sup>8</sup>	Z	32 810.57	-	-	kłodzki
18	Tłumaczów Południe <sup>8</sup>	P	3 793.00	-	-	kłodzki
19	Tłumaczów Wschód <sup>8</sup>	E	13 017.49	12 267.49	2 096.09	kłodzki
20	Tłumaczów-Gajów <sup>8</sup>	R	47 457.06	-	-	kłodzki
21	Tłumaczów-Gardzien <sup>8</sup>	E	17 533.79	4 822.59	150.85	kłodzki
22	Uniemysł <sup>9</sup>	E	5 832.45	1 951.52	0.25	kamiennogórski
23	Włodzicka Góra <sup>8,10</sup>	R	33 212.53	-	-	kłodzki
<b>woj. małopolskie złóż: 5</b>			<b>223 562.46</b>	<b>129 700.45</b>	<b>1 363.01</b>	
1	Kowalska Góra <sup>10</sup>	Z	18 270.00	-	-	krakowski
2	Poręba-Zegoty <sup>8</sup>	Z	511.00	-	-	chrzanowski
3	Regulice <sup>8</sup>	Z	2 208.00	-	-	chrzanowski
4	Zalas <sup>9</sup>	E	129 700.46	129 700.45	1 363.01	krakowski
5	Zalas I <sup>9</sup>	R	72 873.00	-	-	krakowski
<b>SKAŁY METAMORFICZNE</b>						
<b>Amfibolit<sup>1</sup>, Zieleniec<sup>2</sup>, Serpentynit<sup>3</sup> złóż: 18</b>						
<b>woj. dolnośląskie złóż: 17</b>			<b>290 530.21</b>	<b>194 654.33</b>	<b>3 285.35</b>	
1	Dobrocin <sup>1</sup>	R	4 609.00	-	-	dzierżoniowski
2	Gniewoszków <sup>1</sup>	R	74.30	-	-	kłodzki
3	Imbramowice <sup>2</sup>	R	9 891.00	-	-	świdnicki
4	Jordanów <sup>3</sup>	Z	7 204.20	-	-	wrocławski
5	Jordanów I <sup>3</sup>	E	14 376.44	14 376.44	215.45	wrocławski
6	Jurczyce <sup>2</sup>	M	-	-	-	złotoryjski
7	Jurczyce I <sup>2</sup>	R	32 373.76	-	-	złotoryjski
8	Kluczowa <sup>1</sup>	E	3 583.33	3 583.33	160.89	ząbkowicki
9	Kozimiec <sup>1</sup>	R	4 847.82	3 258.25	-	ząbkowicki
10	Lubnów <sup>1</sup>	R	4 414.90	-	-	ząbkowicki
11	Nasławice <sup>3</sup>	E	20 335.27	20 335.27	731.25	wrocławski
12	Ogorzelec <sup>1</sup>	M	-	-	-	kamiennogórski
13	Ogorzelec I <sup>1</sup>	E	51 625.95	42 164.96	1 051.97	kamiennogórski
14	Pagórk Wschodnie <sup>1</sup>	T	3 483.70	3 483.70	-	wrocławski
15	Piława Górna <sup>1</sup>	E	61 998.54	71 231.38	1 125.79	dzierżoniowski
16	Tomice <sup>3</sup>	R	36 221.00	36 221.00	-	ząbkowicki
17	Wieściszowice <sup>1</sup>	Z	35 491.00	-	-	kamiennogórski
<b>woj. opolskie złóż: 1</b>			<b>2 663.70</b>	-	-	
1	Lubiatów I <sup>1</sup>	R	2 663.70	-	-	nyski
<b>Gnejs<sup>4</sup>, Hornfels łupkowy<sup>5</sup>, Łupek krystaliczny<sup>6</sup>, Migmatyt<sup>7</sup> złóż: 23</b>						
<b>woj. dolnośląskie złóż: 21</b>			<b>684 063.94</b>	<b>516 833.51</b>	<b>5 100.00</b>	
1	Brodziszów II <sup>4</sup>	R	11 601.50	-	-	ząbkowicki

Lp.	Nazwa złoża	Stan zag. złoża	Zasoby		Wydobycie	Powiat
			geologiczne bilansowe	przemysłowe		
2	Doboszowice <sup>4</sup>	E	55 055.03	25 772.36	897.67	ząbkowicki
3	Doboszowice I <sup>4</sup>	E	209 583.79	202 330.09	638.11	ząbkowicki
4	Graniczna <sup>5</sup>	E	613.00	509.14	-	świdnicki
5	Grodziszcze <sup>4</sup>	R	42 308.22	-	-	świdnicki
6	Kamienica Mała <sup>4</sup>	R	8 647.00	-	-	karkonoski
7	Kapela II <sup>6</sup>	T	133.75	133.75	-	złotoryjski
8	Kluczowa <sup>7</sup>	E	15 006.30	15 006.30	250.62	ząbkowicki
9	Koziniec <sup>4</sup>	R	1 774.41	333.13	-	ząbkowicki
10	Mikoszów <sup>4</sup>	E	7 540.08	23 057.29	83.77	strzeliński
11	Mościsko <sup>4</sup>	Z	5 304.00	-	-	dzierżoniowski
12	Nowa Wieś <sup>4</sup>	E	1 203.68	-	0.76	kłodzki
13	Ogorzelec <sup>4</sup>	M	-	-	-	kamiennogórski
14	Ogorzelec I <sup>4</sup>	E	8 024.14	8 024.14	349.22	kamiennogórski
15	Padole <sup>4</sup>	P	40 390.00	-	-	dzierżoniowski, świdnicki
16	Piława Górna <sup>7</sup>	E	162 283.03	186 403.30	2 871.09	dzierżoniowski
17	Pomianów <sup>4</sup>	E	51 784.90	45 870.91	8.76	ząbkowicki
18	Stanisław <sup>5</sup>	Z	2 308.60	-	-	karkonoski, lwówecki
19	Stankowice <sup>4</sup>	R	47 484.36	-	-	lubański, lwówecki
20	Strzelin <sup>4</sup>	E	11 345.37	9 393.10	-	strzeliński
21	Złoty Stok <sup>6</sup>	Z	1 672.78	-	-	ząbkowicki
<b>woj. opolskie złóż: 2</b>			<b>13 217.79</b>	<b>10 394.04</b>	<b>131.85</b>	
1	Kamienna Góra <sup>4</sup>	E	6 134.92	3 652.38	131.85	nyski
2	Maciejowice I <sup>4</sup>	Z	7 082.87	6 741.66	-	nyski
<b>Marmur<sup>8</sup>, Marmur dolomityczny<sup>9</sup> złóż: 23</b>						
<b>woj. dolnośląskie złóż: 20</b>			<b>453 459.05</b>	<b>220 863.48</b>	<b>934.27</b>	
1	Biała i Zielona Marianna <sup>8</sup>	Z	6 571.08	-	-	kłodzki
2	Kapela <sup>8</sup>	Z	1 033.00	-	-	karkonoski, złotoryjski
3	Kletno IV <sup>8</sup>	R	4 370.00	-	-	kłodzki
4	Lipa <sup>8</sup>	R	7 026.21	-	-	jaworski
5	Łysak <sup>9</sup>	Z	31 104.33	-	-	kłodzki
6	Mielnik <sup>8</sup>	Z	1 399.00	-	-	kłodzki
7	Nowy Waliszów <sup>9</sup>	R	2 090.00	-	-	kłodzki
8	Nowy Waliszów - Soczewka D <sup>8</sup>	R	471.00	-	-	kłodzki
9	Nowy Waliszów - soczewka C <sup>9</sup>	E	3 795.54	3 418.58	33.07	kłodzki
10	Odrzychowice-Romanowo <sup>9</sup>	E	80 044.77	71 696.82	889.07	kłodzki
11	Podgórci <sup>8</sup>	R	7 370.00	-	-	złotoryjski
12	Rogóżka <sup>8</sup>	Z	8 441.50	-	-	kłodzki
13	Romanowo Górne <sup>8</sup>	Z	132 036.89	132 036.89	-	kłodzki

Lp.	Nazwa złoża	Stan zag. złoża	Zasoby		Wydobycie	Powiat
			geologiczne bilansowe	przemysłowe		
14	Romanowo-Waliszów <sup>8</sup>	Z	63 538.17	10 778.17	-	kłodzki
15	Romanowo-Waliszów Południe <sup>8</sup>	E	3 148.80	2 933.02	12.13	kłodzki
16	Różanka <sup>8</sup>	R	7 568.00	-	-	kłodzki
17	Słupiec <sup>9</sup>	P	80 485.00	-	-	kłodzki
18	Stronie Śląskie - Wies <sup>8</sup>	R	336.00	-	-	kłodzki
19	Wapniarka <sup>9</sup>	Z	12 629.76	-	-	kłodzki
20	Żelazno I <sup>9</sup>	Z	-	-	-	kłodzki
<b>woj. opolskie złóż: 3</b>			<b>3 573.79</b>	<b>1 095.30</b>	-	
1	Góra Apla <sup>8</sup>	R	3.05	-	-	nyski
2	Góra Apla I <sup>8</sup>	R	215.32	-	-	nyski
3	Sławniowice <sup>8</sup>	T	3 355.42	1 095.30	-	nyski
<b>SKAŁY OSADOWE</b>						
<b>Dolomit<sup>1</sup>, Margiel<sup>2</sup>, Trawertyn<sup>3</sup>, Wapień<sup>4</sup>, Zlepienieć<sup>5</sup>, Wapień i dolomit<sup>6</sup> złóż: 205</b>						
<b>woj. dolnośląskie złóż: 8</b>			<b>102 126.71</b>	<b>9 901.62</b>	<b>103.41</b>	
1	Czarnów <sup>1</sup>	P	5 625.00	-	-	kamiennogórski
2	Kapela II <sup>4</sup>	T	388.90	388.90	-	złotoryjski
3	Łączna <sup>4</sup>	Z	1 632.18	-	-	kłodzki
4	Piotrowice-Południe <sup>4</sup>	R	1 586.64	-	-	kłodzki
5	Piotrowice-Północ <sup>4</sup>	R	3 033.40	-	-	kłodzki
6	Połom <sup>1, 4</sup>	E	76 462.72	9 512.72	103.41	złotoryjski
7	Stara Bystrzyca <sup>2</sup>	Z	1 709.11	-	-	kłodzki
8	Żelazno I <sup>1</sup>	Z	11 688.76	-	-	kłodzki
<b>woj. lubelskie złóż: 11</b>			<b>18 678.96</b>	<b>5 472.75</b>	<b>11.46</b>	
1	Babia Dolina <sup>4</sup>	E	3 544.31	1 257.92	10.72	biłgorajski
2	Borsuki <sup>4</sup>	Z	146.00	-	-	biłgorajski
3	Gliniska <sup>4</sup>	Z	2 022.71	-	-	biłgorajski
4	Józefów <sup>4</sup>	E	548.80	-	0.52	biłgorajski
5	Józefów I <sup>4</sup>	E	95.01	-	0.22	biłgorajski
6	Radzięcín II <sup>4</sup>	T	4 645.30	4 214.83	-	biłgorajski
7	Smoryń <sup>4</sup>	Z	1 003.00	-	-	biłgorajski
8	Szopowe II <sup>4</sup>	R	350.80	-	-	biłgorajski
9	Tarnowola <sup>4</sup>	Z	4 850.00	-	-	biłgorajski
10	Tarnowola I <sup>4</sup>	R	67.79	-	-	biłgorajski
11	Żelebsko <sup>4</sup>	Z	1 405.24	-	-	biłgorajski
<b>woj. łódzkie złóż: 14</b>			<b>31 420.38</b>	<b>14 594.41</b>	<b>511.70</b>	
1	Czepów <sup>4</sup>	Z	118.33	-	-	poddębicki
2	Kodrąb <sup>4</sup>	Z	3 961.00	-	-	radomszczański
3	Kodrąb-2 <sup>4</sup>	E	12 436.73	10 619.71	24.51	radomszczański
4	Lisowice Las <sup>4</sup>	R	229.58	-	-	pajęczański
5	Lisowice-Wieś <sup>4</sup>	Z	118.60	-	-	pajęczański
6	Masłowice XI <sup>4</sup>	E	300.78	-	23.04	wieluński
7	Masłowice XII <sup>4</sup>	R	1 086.87	-	-	wieluński
8	Raciszyn Wieś <sup>4</sup>	R	150.00	-	-	pajęczański
9	Sławno <sup>4</sup>	E	10 022.00	3 351.00	313.00	opoczyński
10	Trakt Kamioński <sup>4</sup>	E	332.09	-	22.00	pajęczański

Lp.	Nazwa złoża	Stan zag. złoża	Zasoby		Wydobywanie	Powiat
			geologiczne bilansowe	przemysłowe		
11	Trakt Kamioński II <sup>4</sup>	E	87.83	-	30.40	pajęczański
12	Trakt Kamioński III <sup>4</sup>	E	235.74	-	22.50	pajęczański
13	Trakt Kamioński IV <sup>4</sup>	R	815.91	-	-	pajęczański
14	Zalesiaki <sup>3</sup>	E	1 524.92	623.70	76.25	pajęczański
<b>woj. małopolskie złóż: 25</b>			<b>438 936.57</b>	<b>134 590.03</b>	<b>4 996.93</b>	
1	Bołęcin <sup>1</sup>	E	10 825.80	1 649.80	218.43	chrzanowski
2	Dębnik <sup>4</sup>	Z	4 586.00	-	-	krakowski
3	Dębnik I <sup>4</sup>	Z	6 528.38	-	-	krakowski
4	Dubie <sup>1</sup>	E	104 171.13	80 164.51	1 358.19	krakowski
5	Kamień-Odwozy <sup>4</sup>	Z	8 745.00	-	-	krakowski
6	Kąpiele Wielkie <sup>4</sup>	R	32 828.00	-	-	olkuski
7	Kąty <sup>1</sup>	Z	657.00	-	-	chrzanowski
8	Libiąż <sup>1, 4</sup>	E	19 854.34	10 497.48	866.68	chrzanowski
9	Libiąż Wielki <sup>1</sup>	P	17 810.00	-	-	chrzanowski
10	Mirów <sup>4</sup>	Z	3 859.00	-	-	chrzanowski
11	Mirów Kamir 1 <sup>4</sup>	R	764.83	-	-	chrzanowski
12	Mirów Kamir 2 <sup>4</sup>	R	943.21	-	-	chrzanowski
13	Mirów-Kamir <sup>4</sup>	Z	2 539.36	-	-	chrzanowski
14	Nielepice <sup>4</sup>	Z	13 197.65	-	-	krakowski
15	Niesułowice-Lgota <sup>1</sup>	R	25 070.00	-	-	olkuski
16	Paczółtowice <sup>4</sup>	P	6 425.00	-	-	krakowski
17	Piaseczno <sup>4</sup>	R	748.10	-	-	miechowski
18	Pogorzyce <sup>4</sup>	R	6 107.00	-	-	chrzanowski
19	Porąbka <sup>4</sup>	P	48 248.00	-	-	olkuski
20	Stare Gliny <sup>1</sup>	E	79 774.72	17 181.74	1 220.65	olkuski
21	Szaflary Zaskale <sup>4</sup>	R	2 614.00	-	-	nowotarski
22	Troks <sup>4</sup>	R	2 223.38	-	-	olkuski
23	Ujków Stary <sup>1</sup>	E	12 670.12	225.68	297.72	olkuski
24	Ulina Wielka <sup>4</sup>	Z	1 104.30	-	-	miechowski
25	Żelatowa <sup>1</sup>	E	26 642.25	24 870.82	1 035.26	chrzanowski
<b>woj. opolskie złóż: 8</b>			<b>351 405.65</b>	<b>67 044.60</b>	<b>1 109.50</b>	
1	Centawa <sup>4</sup>	E	118.81	-	24.68	strzelecki
2	Chorula <sup>4</sup>	Z	3 783.00	-	-	krapkowicki
3	Góra Apla <sup>1</sup>	R	312.44	-	-	nyski
4	Góra Apla 1 <sup>1</sup>	R	1 256.77	-	-	nyski
5	Poznowice <sup>4</sup>	R	83 333.78	-	-	strzelecki
6	Sławniowice <sup>1</sup>	T	113.55	113.55	-	nyski
7	Szymiszów <sup>4</sup>	E	258 992.25	66 931.05	1 084.82	strzelecki
8	Zakrzów <sup>6</sup>	R	3 495.05	-	-	krapkowicki
<b>woj. podkarpackie złóż: 5</b>			<b>8 541.20</b>	<b>-</b>	<b>1.50</b>	
1	Brusno <sup>4</sup>	Z	7 352.68	-	-	lubaczowski
2	Brusno-Wapiennik Węgierka <sup>4</sup>	E	125.66	-	1.50	lubaczowski
3	Chorzów <sup>2</sup>	R	409.12	-	-	jarosławski
4	Huta Różaniecka <sup>4</sup>	Z	486.00	-	-	lubaczowski
5	Węgierka <sup>2</sup>	R	167.74	-	-	jarosławski

Lp.	Nazwa złoża	Stan zag. złoża	Zasoby		Wydobywanie	Powiat
			geologiczne bilansowe	przemysłowe		
<b>woj. śląskie złóż: 24</b>			<b>451 376.94</b>	<b>64 078.49</b>	<b>3 220.11</b>	
1	Bobrowniki-Blachówka <sup>1</sup>	Z	25 763.00	-	-	m.Bytom, tarnogórski
2	Byczyna <sup>1</sup>	R	61 113.00	-	-	m.Jaworzno
3	Imielin <sup>1, 4</sup>	Z	26 469.44	-	-	bieruńsko-łędziński
4	Imielin I <sup>1</sup>	E	8 102.28	2 210.92	122.34	bieruńsko-łędziński
5	Imielin-Północ <sup>1</sup>	E	8 642.39	2 893.50	1.20	bieruńsko-łędziński, m.Mysłowice
6	Imielin-Rek <sup>6</sup>	E	14 616.48	9 417.72	823.56	bieruńsko-łędziński, m.Mysłowice
7	Jeleń <sup>1</sup>	Z	2 273.00	-	-	m.Jaworzno
8	Kowale <sup>4</sup>	R	545.26	-	-	cieszyński
9	Leszna Górna <sup>4</sup>	E	15 916.76	14 536.88	572.89	cieszyński
10	Mysłowice-Południe <sup>1</sup>	E	11 649.91	10 387.96	368.87	m.Mysłowice
11	Mysłowice-Południe 2 <sup>6</sup>	R	58 355.06	-	-	m.Mysłowice
12	Nowa Wioska <sup>1</sup>	E	46 453.98	12 298.33	523.92	będziński
13	Podleśna <sup>1</sup>	E	91 056.33	9 755.92	671.44	będziński
14	Podwarpie <sup>1</sup>	R	62 855.00	-	-	m.Dąbrowa Górnicza
15	Radziechowy <sup>4</sup>	R	665.52	-	-	żywiecki
16	Rębelice Królewskie <sup>4</sup>	Z	10 311.00	-	-	kłobucki
17	Rębelice Królewskie 1 <sup>4</sup>	E	3 901.01	1 090.32	92.39	kłobucki
18	Rozbark <sup>1</sup>	E	1 486.94	1 486.94	43.10	m.Bytom
19	Rudniki II <sup>4</sup>	R	267.74	-	-	zawierciański
20	Ujejsce <sup>4</sup>	Z	408.40	-	-	m.Dąbrowa Górnicza
21	Żyglin-1 <sup>4</sup>	P	125.13	-	-	tarnogórski
22	Żyglin-2 <sup>4</sup>	T	187.67	-	-	tarnogórski
23	Żyglin-3 <sup>4</sup>	T	43.43	-	-	tarnogórski
24	Żyglin-4 <sup>4</sup>	E	168.21	-	0.40	tarnogórski
<b>woj. świętokrzyskie złóż: 110</b>			<b>2 480 096.07</b>	<b>489 973.43</b>	<b>25 135.41</b>	
1	Berberysówka <sup>5</sup>	P	17 163.50	-	-	kielecki
2	Bogucice-Zakamień <sup>4</sup>	R	1 587.00	-	-	pińczowski
3	Bolechowice <sup>4</sup>	T	2 465.00	-	-	kielecki
4	Borownia I <sup>4</sup>	R	214.28	214.28	-	ostrowiecki
5	Bratkowszczyzna I <sup>4</sup>	R	44 650.00	-	-	opatowski
6	Budy <sup>6</sup>	E	148 826.00	89 592.00	5 033.00	staszowski
7	Celiny I <sup>4</sup>	E	131 286.55	8 872.04	587.28	kielecki
8	Chomentów <sup>4</sup>	P	308 192.00	-	-	jędrzejowski, kielecki
9	Chomentów 1 <sup>4</sup>	R	32 638.30	-	-	jędrzejowski
10	Czerwona Góra <sup>1</sup>	R	54 350.00	-	-	kielecki
11	Dębska Wola <sup>4</sup>	R	26 354.00	-	-	kielecki
12	Dębska Wola-Kawczyn <sup>1</sup>	R	5 927.60	-	-	kielecki
13	Doły Opacie <sup>1</sup>	Z	2 051.00	-	-	ostrowiecki
14	Dybkowa Góra <sup>4</sup>	Z	819.00	-	-	kielecki

Lp.	Nazwa złoża	Stan zag. złoża	Zasoby		Wydobycie	Powiat
			geologiczne bilansowe	przemysłowe		
15	Głuchowiec <sup>d</sup>	E	8 932.71	6 983.71	498.00	jędrzejowski
16	Głuchowiec II <sup>d</sup>	P	43 650.00	-	-	jędrzejowski
17	Godów <sup>l, d</sup>	R	506.60	-	-	starachowicki
18	Gołuchów <sup>d</sup>	Z	3 901.42	-	-	pińczowski
19	Gołuchów I <sup>d</sup>	E	1 059.09	-	4.26	pińczowski
20	Gorzakiew-Wygoda <sup>d</sup>	R	119.00	-	-	buski, kielecki
21	Górki Szczukowskie <sup>d</sup>	Z	1 519.08	-	-	kielecki
22	Grocholice <sup>l</sup>	P	38 673.00	-	-	opatowski
23	Gumienice <sup>d</sup>	Z	1 066.00	-	-	kielecki
24	Gumienice II <sup>d</sup>	E	2 119.08	2 119.08	98.00	kielecki
25	Janczyce <sup>l, d</sup>	R	76 762.00	-	-	opatowski
26	Janczyce I <sup>l, d</sup>	E	119 094.00	68 309.00	2 814.00	opatowski
27	Jaźwica <sup>o</sup>	E	56 587.96	19 628.16	2 138.30	kielecki
28	Józefka <sup>l, d</sup>	E	29 722.50	29 026.70	545.90	kielecki
29	Julianów-Polesie <sup>d</sup>	R	1 210.60	887.50	-	opatowski
30	Jurkowice <sup>l</sup>	T	17 075.00	15 653.00	-	staszowski
31	Kamienna Góra-Obice <sup>d</sup>	R	15 949.00	-	-	kielecki
32	Karsy <sup>d</sup>	Z	18 447.00	-	-	opatowski
33	Karsy I <sup>d</sup>	R	1 419.70	-	-	opatowski
34	Komorniki I <sup>l</sup>	T	20 696.19	1 856.20	-	kielecki
35	Komorniki 2 <sup>l, d</sup>	R	19 613.90	1 248.70	-	kielecki, opatowski
36	Komorniki-Smyki <sup>d</sup>	R	56 989.00	-	-	opatowski
37	Kostomłoty <sup>d</sup>	T	8 137.95	6 508.34	-	kielecki
38	Kowala Mała <sup>l</sup>	E	99 773.35	31 367.47	2 037.36	kielecki
39	Kowala-Sobków <sup>d</sup>	R	2 011.00	-	-	kielecki
40	Krasocin 2 <sup>d</sup>	R	1 256.55	-	-	włoszczowski
41	Krępa <sup>d</sup>	E	33 022.00	18 654.00	601.00	opatowski
42	Krzemucha <sup>d</sup>	R	tylko pzb.	-	-	kielecki
43	Księża Niwa <sup>d</sup>	R	640.58	-	-	staszowski
44	Laskowa Góra <sup>l</sup>	E	20 677.59	13 456.08	800.00	kielecki
45	Lipkowa Góra <sup>d</sup>	E	4 940.21	221.28	50.99	kielecki
46	Łągów - Nowy Staw <sup>d</sup>	E	17 899.84	5 215.24	601.01	kielecki
47	Łągów - Zagościnnie <sup>d</sup>	T	2 650.06	716.76	-	kielecki
48	Łągów II <sup>d</sup>	E	42 262.41	6 364.95	94.04	kielecki
49	Łągów IV <sup>d</sup>	E	30 609.35	6 200.37	532.47	kielecki
50	Łągów V <sup>d</sup>	E	62 748.99	12 591.92	788.04	kielecki
51	Łągów VI <sup>d</sup>	R	7 251.00	-	-	kielecki
52	Łukowa <sup>d</sup>	P	18 781.00	-	-	kielecki
53	Łukowa-Popławy <sup>l</sup>	R	5 984.70	-	-	kielecki
54	Maleszowa <sup>d</sup>	R	13 483.00	-	-	kielecki
55	Maleszowa II <sup>d</sup>	R	15 603.50	-	-	kielecki
56	Mieczyn <sup>d</sup>	Z	tylko pzb.	-	-	włoszczowski
57	Mogiłki <sup>d</sup>	Z	1 330.00	-	-	kielecki
58	Morawica III <sup>d</sup>	Z	53 658.00	-	-	kielecki
59	Morawica III-1 <sup>d</sup>	E	74 727.00	39 830.00	3 109.00	kielecki

Lp.	Nazwa złoża	Stan zag. złoża	Zasoby		Wydobycie	Powiat
			geologiczne bilansowe	przemysłowe		
60	Nowy Staw <sup>1, 4</sup>	E	25 385.80	3 529.94	388.20	kielecki
61	Nowy Staw I <sup>1, 4</sup>	T	22 806.40	3 509.50	-	kielecki
62	Nowy Staw II <sup>4</sup>	R	11 338.00	-	-	kielecki
63	Obice <sup>4</sup>	R	22 942.00	-	-	kielecki
64	Osiny <sup>6</sup>	R	7 126.00	-	-	kielecki
65	Osiny I <sup>6</sup>	Z	3 228.31	-	-	kielecki
66	Parszów <sup>4</sup>	Z	720.00	-	-	starachowicki
67	Pińczów <sup>4</sup>	T	4 929.32	3 681.27	-	pińczowski
68	Piskrzyn <sup>1</sup>	T	26 944.00	26 820.00	-	opatowski
69	Planta <sup>4</sup>	Z	180.00	-	-	opatowski
70	Polichno-Skiby <sup>1, 4</sup>	R	36 567.00	-	-	kielecki
71	Promnik <sup>4</sup>	R	341.37	-	-	kielecki
72	Ptasznik <sup>4</sup>	M	-	-	-	kielecki
73	Ptasznik I <sup>4</sup>	E	11 610.94	1 068.06	217.08	kielecki
74	Radomice <sup>4</sup>	P	27 815.00	-	-	kielecki
75	Skąła I <sup>1</sup>	E	2 573.31	2 573.31	361.12	kielecki
76	Skąłka Polska <sup>4</sup>	R	2 121.00	-	-	kielecki
77	Skotniki <sup>4</sup>	Z	4 224.00	-	-	buski
78	Skowronno <sup>4</sup>	Z	5 071.00	-	-	pińczowski
79	Skrzelczyce <sup>4</sup>	Z	4 203.00	-	-	kielecki
80	Skrzelczyce I <sup>4</sup>	Z	33 162.00	-	-	kielecki
81	Słupiec <sup>4</sup>	Z	227.80	-	-	kielecki
82	Smerdyna <sup>4</sup>	E	202.34	-	32.24	staszowski
83	Smerdyna I <sup>4</sup>	R	251.80	-	-	staszowski
84	Stara Dębowa Wola <sup>4</sup>	E	2 239.97	2 239.97	117.16	ostrowiecki
85	Stawiany <sup>4</sup>	E	264.38	-	1.83	pińczowski
86	Stobiec I <sup>4</sup>	R	22 075.00	-	-	opatowski
87	Stojewsko <sup>4</sup>	E	4 789.57	3 910.27	240.84	włoszczowski
88	Suchowola-Kamienna Góra I <sup>4</sup>	E	14 304.00	1 766.00	183.00	kielecki
89	Suków-Babie <sup>4</sup>	R	8 070.00	-	-	kielecki
90	Szczecno <sup>4</sup>	R	22 637.84	-	-	kielecki
91	Szewce (Góra Okrąglica) <sup>4</sup>	Z	2 762.00	-	-	kielecki
92	Winna <sup>1</sup>	E	29 923.07	6 499.50	708.69	kielecki
93	Winna Południe <sup>1</sup>	R	33 673.00	-	-	kielecki
94	Włochy I <sup>4</sup>	E	310.34	-	3.00	pińczowski
95	Wola Morawicka <sup>4</sup>	Z	3 534.00	-	-	kielecki
96	Wola Morawicka I <sup>4</sup>	E	45 393.59	2 633.93	407.10	kielecki
97	Wola Morawicka Południe <sup>4</sup>	M	-	-	-	kielecki
98	Wola Morawicka-Góra Orła <sup>4</sup>	R	4 437.00	-	-	kielecki
99	Wszachów I <sup>1</sup>	E	34 667.30	31 358.60	1 416.90	kielecki, opatowski
100	Wszachów II <sup>1</sup>	E	24 490.80	4 671.30	159.60	opatowski
101	Wszachów III <sup>1</sup>	R	28 706.00	-	-	opatowski

Lp.	Nazwa złoża	Stan zag. złoża	Zasoby		Wydobycie	Powiat
			geologiczne bilansowe	przemysłowe		
102	Wymysłów <sup>4</sup>	E	10 204.00	10 195.00	566.00	opatowski
103	Wymysłów II <sup>4</sup>	P	31 098.00	-	-	opatowski
104	Zachełmie <sup>1</sup>	Z	-	-	-	kielecki
105	Zagrody <sup>4</sup>	Z	3 140.00	-	-	sandomierski
106	Zajączków - Wesota <sup>4</sup>	R	13 228.40	-	-	kielecki
107	Zawada <sup>4</sup>	R	13 310.00	-	-	kielecki
108	Zbrza-Kawczyn <sup>6</sup>	R	34 076.00	-	-	kielecki
109	Zbrza-Kawczyn I <sup>1</sup>	R	4 770.70	-	-	kielecki
110	Zygmuntówka <sup>5</sup>	Z	4 935.58	-	-	kielecki
<b>Kwarcyt<sup>7</sup>, Szarogłaz<sup>8</sup>, Piaskowiec<sup>9</sup>, Piaskowiec kwarcytowy<sup>10</sup> złóż: 328</b>						
<b>woj. dolnośląskie złóż: 49</b>			<b>164 125.85</b>	<b>54 920.92</b>	<b>87.36</b>	
1	Bedno <sup>9</sup>	Z	tylko pzb.	-	-	złotoryjski
2	Bieganów <sup>9</sup>	Z	1 990.34	-	-	kłodzki
3	Bieganów I <sup>9</sup>	R	157.00	-	-	kłodzki
4	Bieganów II <sup>9</sup>	R	1 026.00	-	-	kłodzki
5	Czaple <sup>9</sup>	Z	1 515.00	-	-	złotoryjski
6	Czaple I <sup>9</sup>	R	723.58	-	-	złotoryjski
7	Czaple II <sup>9</sup>	R	825.14	-	-	złotoryjski
8	Czaple III <sup>9</sup>	R	739.28	-	-	złotoryjski
9	Czaple IV <sup>9</sup>	T	tylko pzb.	-	-	złotoryjski
10	Długopole <sup>9</sup>	E	4 963.31	2 836.07	5.05	kłodzki
11	Długopole Górne N <sup>9</sup>	T	1 160.54	1 160.54	-	kłodzki
12	Filip <sup>9</sup>	R	329.32	-	-	kłodzki
13	Filip 2 <sup>9</sup>	R	6 883.30	-	-	kłodzki
14	Jenków <sup>8</sup>	E	15 027.06	2 664.07	22.37	jaworski
15	Jenków-Południe <sup>8</sup>	R	1 974.23	-	-	jaworski
16	Jenków-Północ <sup>8</sup>	T	1 933.33	-	-	jaworski
17	Kotliska <sup>9</sup>	Z	tylko pzb.	-	-	lwówecki
18	Księżyce <sup>8</sup>	E	24 354.88	16 257.86	1.48	średzki
19	Młynów <sup>8</sup>	E	16 370.01	6 316.69	9.95	kłodzki
20	Niwnice <sup>9</sup>	R	6 137.00	-	-	lwówecki
21	Nowa Wieś Grodziska II <sup>9</sup>	Z	869.79	-	-	złotoryjski
22	Nowa Wieś Grodziska III <sup>9</sup>	T	1 347.70	1 071.70	-	złotoryjski
23	Radków <sup>9</sup>	E	20 833.74	2 615.40	7.88	kłodzki
24	Skała <sup>9</sup>	Z	772.24	-	-	lwówecki
25	Skorzynice-Wioleta <sup>9</sup>	R	519.00	-	-	lwówecki
26	Słupiec-Kościelec-pole A <sup>9</sup>	Z	250.00	-	-	kłodzki
27	Słupiec-Kościelec-pole B <sup>9</sup>	R	2 987.00	2 987.00	-	kłodzki
28	Szczytna Śląska <sup>9</sup>	Z	4 087.00	-	-	kłodzki
29	Szczytna-Zamek <sup>9</sup>	E	2 769.72	1 228.40	4.93	kłodzki
30	Wartowice <sup>9</sup>	E	457.78	457.78	15.45	bolesławiecki
31	Wartowice II <sup>9</sup>	T	444.05	444.05	-	bolesławiecki
32	Wartowice II-Zachód <sup>9</sup>	R	264.59	-	-	bolesławiecki
33	Wartowice IV <sup>9</sup>	T	7 977.01	5 750.07	-	bolesławiecki

Lp.	Nazwa złoża	Stan zag. złoża	Zasoby		Wydobywanie	Powiat
			geologiczne bilansowe	przemysłowe		
34	Wartowice V <sup>o</sup>	E	2 161.43	2 161.43	11.08	bolesławiecki
35	Wolany <sup>o</sup>	Z	1 862.00	-	-	kłodzki
36	Zbylutów <sup>o</sup>	T	855.56	-	-	lwówecki
37	Zbylutów I <sup>o</sup>	E	6 192.02	2 417.42	2.84	lwówecki
38	Zbylutów I <sup>o</sup>	Z	436.86	386.84	-	lwówecki
39	Zbylutów II <sup>o</sup>	R	11 055.00	-	-	lwówecki
40	Zbylutów III <sup>o</sup>	R	2 311.00	-	-	lwówecki
41	Zbylutów IV - Jan <sup>o</sup>	E	3 761.35	3 653.32	5.07	lwówecki
42	Złotno <sup>o</sup>	Z	1 200.00	-	-	kłodzki
43	Żeliszów <sup>o</sup>	E	324.36	-	1.26	bolesławiecki
44	Żeliszów I <sup>o</sup>	R	637.15	-	-	bolesławiecki
45	Żerkowice <sup>o</sup>	T	1 174.02	997.69	-	lwówecki
46	Żerkowice I <sup>o</sup>	T	375.40	-	-	lwówecki
47	Żerkowice-Skała <sup>o</sup>	T	354.59	288.59	-	lwówecki
48	Żerkowice-Skała I <sup>o</sup>	R	1 260.00	1 226.00	-	lwówecki
49	Żerkowice-Skała Zachód <sup>o</sup>	T	476.17	-	-	lwówecki
<b>woj. łódzkie zół: 47</b>			<b>18 006.78</b>	<b>2 389.11</b>	<b>50.46</b>	
1	Chełmska Góra <sup>o</sup>	T	-	-	-	radomszczański
2	Chełmska Góra II <sup>o</sup>	E	88.97	-	0.42	radomszczański
3	Chełmska Góra III <sup>o</sup>	T	534.20	-	-	radomszczański
4	Czartoria <sup>o</sup>	R	4 271.00	-	-	piotrkowski
5	Dąbie I <sup>o</sup>	Z	195.30	-	-	opoczyński
6	Dąbie II <sup>o</sup>	Z	145.10	-	-	opoczyński
7	Dąbie III <sup>o</sup>	T	192.54	-	-	opoczyński
8	Dąbie IV <sup>o</sup>	M	-	-	-	opoczyński
9	Goszczowa <sup>o</sup>	T	417.16	-	-	radomszczański
10	Grabowie <sup>o</sup>	E	53.61	-	0.40	radomszczański
11	Grabowie I <sup>o</sup>	R	709.91	-	-	radomszczański
12	Kraszków - I <sup>o</sup>	E	87.94	-	0.08	opoczyński
13	Masłowice IX <sup>o</sup>	E	74.54	-	5.51	wieluński
14	Masłowice VIII <sup>o</sup>	T	11.56	-	-	wieluński
15	Mroczków Gościnnie-1 <sup>o</sup>	Z	20.01	-	-	opoczyński
16	Mroczków Gościnnie-2 <sup>o</sup>	Z	4.62	-	-	opoczyński
17	Mroczków Gościnnie-3 <sup>o</sup>	Z	3.87	-	-	opoczyński
18	Mroczków Gościnnie-4A <sup>o</sup>	Z	9.65	-	-	opoczyński
19	Mroczków Gościnnie-4B <sup>o</sup>	Z	12.02	-	-	opoczyński
20	Mroczków Gościnnie-5 <sup>o</sup>	T	16.13	-	-	opoczyński
21	Mroczków Gościnnie-6 <sup>o</sup>	T	11.42	-	-	opoczyński
22	Mroczków Gościnnie-7 <sup>o</sup>	Z	14.11	-	-	opoczyński
23	Pilichowice II <sup>o</sup>	Z	37.39	-	-	opoczyński
24	Pilichowice III <sup>o</sup>	Z	17.38	-	-	opoczyński
25	Pilichowice XI <sup>o</sup>	E	286.97	-	4.51	opoczyński
26	Ruszenice <sup>o</sup>	R	1 883.60	-	-	opoczyński
27	Sielec <sup>o</sup>	R	121.77	-	-	opoczyński
28	Sielec II <sup>o</sup>	T	251.59	-	-	opoczyński
29	Sielec III <sup>o</sup>	R	293.00	-	-	opoczyński

Lp.	Nazwa złoża	Stan zag. złoża	Zasoby		Wydobycie	Powiat
			geologiczne bilansowe	przemysłowe		
30	Sielec V <sup>9</sup>	R	873.31	-	-	opoczyński
31	Stara Kolonia <sup>9</sup>	R	328.30	-	-	piotrkowski
32	Tresta Wesoła I <sup>9</sup>	Z	153.76	150.28	-	opoczyński
33	Tresta Wesoła II <sup>9</sup>	Z	199.51	-	-	opoczyński
34	Tresta Wesoła III <sup>9</sup>	R	66.86	-	-	opoczyński
35	Tresta Wesoła IV <sup>9</sup>	Z	103.72	-	-	opoczyński
36	Tresta Wesoła V <sup>9</sup>	R	140.53	-	-	opoczyński
37	Tresta Wesoła VI <sup>9</sup>	Z	296.17	-	-	opoczyński
38	Wolica II <sup>9</sup>	M	-	-	-	piotrkowski
39	Wolica IV <sup>9</sup>	R	313.05	-	-	piotrkowski
40	Wolica V <sup>9</sup>	R	105.94	-	-	piotrkowski
41	Wolica VI <sup>9</sup>	Z	218.49	-	-	piotrkowski
42	Zagórze I <sup>9</sup>	E	2 001.88	2 001.88	4.53	radomszczański
43	Zagórze II <sup>9</sup>	T	525.94	236.95	-	radomszczański
44	Zagórze III <sup>9</sup>	R	1 921.00	-	-	radomszczański
45	Zagórze-Grabowie <sup>9</sup>	Z	218.21	-	-	radomszczański
46	Żarnów <sup>9</sup>	Z	507.34	-	-	opoczyński
47	Żarnów 1 <sup>9</sup>	E	267.41	-	35.01	opoczyński
<b>woj. małopolskie złóż: 79</b>			<b>673 510.61</b>	<b>173 714.36</b>	<b>3 403.22</b>	
1	Barcice <sup>9</sup>	Z	6 893.61	-	-	nowosądecki
2	Barcice 2 <sup>9</sup>	E	8 769.69	5 312.63	162.30	nowosądecki
3	Barcice I <sup>9</sup>	E	657.03	-	4.54	nowosądecki
4	Barwałd <sup>9</sup>	E	41 049.95	12 781.12	393.58	wadowicki
5	Bąkowiec <sup>9</sup>	P	13 720.00	-	-	limanowski
6	Bednarka <sup>9</sup>	R	3 436.00	-	-	gorlicki
7	Bysina <sup>9</sup>	E	702.73	-	12.00	myślenicki
8	Bysina 1 <sup>9</sup>	E	397.43	-	15.00	myślenicki
9	Bysina 2 <sup>9</sup>	E	844.13	-	25.00	myślenicki
10	Bysina 3 <sup>9</sup>	E	217.48	-	10.00	myślenicki
11	Bysina 4 <sup>9</sup>	R	1 754.52	-	-	myślenicki
12	Bysina 5 <sup>9</sup>	R	1 888.04	-	-	myślenicki
13	Bysina 6 <sup>9</sup>	R	1 942.31	-	-	myślenicki
14	Chomranice <sup>9</sup>	T	3 851.24	3 851.24	-	nowosądecki
15	Cieniawa <sup>9</sup>	T	1 114.41	-	-	nowosądecki
16	Czasław <sup>9</sup>	Z	557.11	-	-	myślenicki
17	Czasław-Zachód <sup>9</sup>	R	123.23	-	-	myślenicki
18	Czchów <sup>9</sup>	R	1 649.19	-	-	brzeski
19	Dąbrowa <sup>9</sup>	E	6 925.86	4 979.37	44.63	nowosądecki
20	Dział <sup>9</sup>	R	41 177.00	-	-	nowotarski
21	Frycowa <sup>9</sup>	Z	1 305.00	-	-	nowosądecki
22	Górka-Mucharz <sup>9</sup>	E	5 598.98	3 332.52	232.55	suski, wadowicki
23	Harbutowice <sup>9</sup>	P	47 980.00	-	-	myślenicki, suski
24	Harbutowice-Kamieniołom <sup>9</sup>	R	1 172.00	-	-	myślenicki
25	Harkabuz <sup>9</sup>	R	41.85	-	-	nowotarski
26	Jastrzębie <sup>9</sup>	R	1 786.27	-	-	limanowski

Lp.	Nazwa złoża	Stan zag. złoża	Zasoby		Wydobycie	Powiat
			geologiczne bilansowe	przemysłowe		
27	Kamionka Wielka <sup>9</sup>	Z	5 900.00	-	-	nowosądecki
28	Kasina Wielka <sup>9</sup>	Z	177.00	-	-	limanowski
29	Klecza Dolna <sup>9</sup>	R	601.00	-	-	wadowicki
30	Kłęczany <sup>9</sup>	E	79 852.72	71 451.37	834.30	nowosądecki
31	Klikuszowa <sup>9</sup>	E	25 176.56	7 375.39	161.08	nowotarski
32	Klimkówka <sup>9</sup>	R	3 565.00	-	-	gorlicki
33	Królowa Górna <sup>9</sup>	P	43 709.55	-	-	nowosądecki
34	Królowa Górna I <sup>9</sup>	E	877.46	-	3.83	nowosądecki
35	Krzeczów <sup>9</sup>	R	651.90	-	-	myślenicki
36	Kurów <sup>9</sup>	P	17 800.00	-	-	suski
37	Lipnica Wielka <sup>9</sup>	R	883.10	-	-	nowosądecki
38	Lipnica Wielka <sup>9</sup>	R	450.01	-	-	nowotarski
39	Łososina Dolna <sup>9</sup>	R	254.21	-	-	nowosądecki
40	Łososina Górna <sup>9</sup>	E	672.98	-	0.16	limanowski
41	Łyczana <sup>9</sup>	R	284.60	-	-	nowosądecki
42	Męcina <sup>9</sup>	E	45 175.46	9 176.98	239.38	limanowski
43	Miłkowa <sup>9</sup>	E	360.51	-	5.00	nowosądecki
44	Mystków I <sup>9</sup>	E	739.20	-	19.00	nowosądecki
45	Osielec <sup>9</sup>	E	66 241.03	25 762.25	658.71	suski
46	Osielec II <sup>9</sup>	Z	235.00	-	-	suski
47	Palcza <sup>9</sup>	E	312.81	-	5.29	suski
48	Palcza II <sup>9</sup>	Z	137.44	-	-	suski
49	Palcza III <sup>9</sup>	R	1 758.79	598.17	-	suski
50	Pawlikówka <sup>9</sup>	P	30 095.00	-	-	wadowicki
51	Porąbka <sup>9</sup>	E	6 736.21	6 693.52	150.73	limanowski
52	Porąbka I <sup>9</sup>	E	2 113.03	-	8.60	limanowski
53	Poznachowice Górne <sup>9</sup>	R	1 285.62	-	-	myślenicki
54	Raba Niżna <sup>9</sup>	R	739.53	-	-	limanowski
55	Rzyki-Jagódki <sup>9</sup>	Z	135.00	-	-	wadowicki
56	Sieniawa <sup>9</sup>	Z	200.00	-	-	nowotarski
57	Sikorowiec <sup>9</sup>	P	13 556.00	-	-	suski
58	Skawce <sup>9</sup>	Z	6 657.00	-	-	wadowicki
59	Skawinki <sup>9</sup>	R	2 260.00	-	-	wadowicki
60	Skrzydlna <sup>9</sup>	E	936.84	-	46.20	limanowski
61	Skrzydlna I <sup>9</sup>	E	793.12	-	47.00	limanowski
62	Skrzydlna 2 <sup>9</sup>	E	2 865.41	-	47.00	limanowski
63	Skrzydlna 3 <sup>9</sup>	E	267.62	-	47.06	limanowski
64	Sobolów <sup>9</sup>	Z	736.91	365.54	-	bocheński
65	Sobolów II <sup>9</sup>	Z	45.20	-	-	bocheński
66	Swoszowa <sup>9</sup>	R	248.44	-	-	tarnowski
67	Targanice I <sup>9</sup>	Z	1 293.20	-	-	wadowicki
68	Tarnawa Dolna <sup>9</sup>	Z	1 571.00	-	-	suski
69	Tenczyn Górny <sup>9</sup>	E	10 827.43	3 164.31	56.81	myślenicki
70	Tenczyn Lubień I <sup>9</sup>	T	370.34	-	-	myślenicki
71	Tenczyn-Lubień <sup>9</sup>	E	133.13	-	0.67	myślenicki
72	Tenczyn-Lubień II <sup>9</sup>	E	1 069.02	-	0.60	myślenicki

Lp.	Nazwa złoża	Stan zag. złoża	Zasoby		Wydobycie	Powiat
			geologiczne bilansowe	przemysłowe		
73	Toporzysko Działy <sup>9</sup>	P	32 875.00	-	-	suski
74	Toporzysko Głaza <sup>9</sup>	P	24 820.00	-	-	suski
75	Tylmanowa <sup>9</sup>	Z	270.06	-	-	nowotarski
76	Walowa Góra <sup>9</sup>	E	917.34	-	16.32	limanowski
77	Wierchomla <sup>9</sup>	E	35 951.41	18 869.95	155.88	nowosądecki
78	Winna Góra <sup>9</sup>	Z	1 567.00	-	-	m.Nowy Sącz
79	Wola Lubecka <sup>9</sup>	R	803.36	-	-	tarnowski
<b>woj. mazowieckie złóż: 46</b>			<b>87 358.37</b>	<b>1 842.75</b>	<b>9.16</b>	
1	Borkowice-Radestów 2 <sup>9</sup>	R	1 734.11	-	-	przysuski
2	Broniów 6 <sup>9</sup>	R	157.56	-	-	sztydlowiecki
3	Broniów 7 <sup>9</sup>	E	424.01	-	4.32	sztydlowiecki
4	Długosz III <sup>9</sup>	R	124.62	-	-	sztydlowiecki
5	Edwardów <sup>9</sup>	E	78.70	-	0.25	sztydlowiecki
6	Góra Skłobska <sup>9</sup>	P	68 593.00	-	-	sztydlowiecki
7	Jankowice <sup>9</sup>	Z	355.80	-	-	sztydlowiecki
8	Jankowice 2 <sup>9</sup>	T	105.65	-	-	sztydlowiecki
9	Jankowice 3 <sup>9</sup>	R	223.50	-	-	sztydlowiecki
10	Jankowice 4 <sup>9</sup>	R	142.59	-	-	sztydlowiecki
11	Jankowice 5 <sup>9</sup>	R	646.05	247.45	-	sztydlowiecki
12	Jankowice 6 <sup>9</sup>	T	173.82	-	-	sztydlowiecki
13	Jankowice I <sup>9</sup>	R	66.46	-	-	sztydlowiecki
14	Kamienna Góra <sup>9</sup>	Z	37.00	-	-	przysuski
15	Krawara <sup>9</sup>	R	731.70	-	-	sztydlowiecki
16	Mszadla <sup>9</sup>	R	48.67	-	-	sztydlowiecki
17	Podolszanka I <sup>9</sup>	T	166.99	-	-	sztydlowiecki
18	Podolszańskie <sup>9</sup>	Z	554.00	-	-	sztydlowiecki
19	Ruszkowice <sup>9</sup>	Z	600.00	-	-	przysuski
20	Smagów <sup>9</sup>	R	410.17	-	-	przysuski
21	Szydłowiec <sup>9</sup>	T	376.94	-	-	sztydlowiecki
22	Szydłowiec-Polna <sup>9</sup>	R	198.48	-	-	sztydlowiecki
23	Szydłówek <sup>9</sup>	E	64.64	-	0.63	sztydlowiecki
24	Szydłówek - Saspol <sup>9</sup>	E	45.05	-	0.50	sztydlowiecki
25	Szydłówek 4 <sup>9</sup>	R	67.82	-	-	sztydlowiecki
26	Szydłówek III <sup>9</sup>	T	134.40	-	-	sztydlowiecki
27	Szydłówek Saspol I <sup>9</sup>	E	35.65	-	0.20	sztydlowiecki
28	Szydłówek-Bielecki <sup>9</sup>	E	33.35	-	0.28	sztydlowiecki
29	Szydłówek-Laskowski <sup>9</sup>	E	24.06	-	0.02	sztydlowiecki
30	Szydłówek-Maślikowski <sup>9</sup>	Z	111.08	-	-	sztydlowiecki
31	Szydłówek-Mrozowski <sup>9</sup>	Z	152.98	-	-	sztydlowiecki
32	Szydłówek-Orłów <sup>9</sup>	R	287.19	-	-	sztydlowiecki
33	Szydłówek-Skopek I <sup>9</sup>	Z	81.45	-	-	sztydlowiecki
34	Szydłówek-Wojciech <sup>9</sup>	E	46.53	-	0.08	sztydlowiecki
35	Śmiłów <sup>9</sup>	Z	5 468.06	-	-	sztydlowiecki
36	Śmiłów 1 <sup>9</sup>	E	3 473.36	1 595.30	1.02	sztydlowiecki
37	Śmiłów 4 <sup>9</sup>	E	250.97	-	1.20	sztydlowiecki
38	Śmiłów 5 <sup>9</sup>	T	152.93	-	-	sztydlowiecki

Lp.	Nazwa złoża	Stan zag. złoża	Zasoby		Wydobywanie	Powiat
			geologiczne bilansowe	przemysłowe		
39	Śmiłów 6 <sup>9</sup>	E	79.21	-	0.42	szymborski
40	Śmiłów 7 <sup>9</sup>	Z	63.18	-	-	szymborski
41	Śmiłów 8 <sup>9</sup>	T	181.46	-	-	szymborski
42	Śmiłów II <sup>9</sup>	R	182.00	-	-	szymborski
43	Śmiłów III <sup>9</sup>	T	45.95	-	-	szymborski
44	Śmiłów-Józef <sup>9</sup>	Z	88.31	-	-	szymborski
45	Śmiłów-Podolszanka <sup>9</sup>	Z	133.31	-	-	szymborski
46	Śmiłów-Północ <sup>9</sup>	E	205.61	-	0.24	szymborski
<b>woj. opolskie złóż: 3</b>			<b>65 806.72</b>	<b>27 077.84</b>	<b>532.04</b>	
1	Braciszów <sup>9</sup>	E	29 911.35	19 886.62	178.04	głubczycki
2	Dębowiec <sup>8</sup>	E	23 566.02	7 191.22	354.00	prudnicki
3	Zakrzów <sup>9</sup>	R	12 329.35	-	-	krapkowicki
<b>woj. podkarpackie złóż: 46</b>			<b>825 758.82</b>	<b>46 778.33</b>	<b>2 599.07</b>	
1	Bóbrka <sup>9</sup>	Z	5 917.90	-	-	leski
2	Brzegi Górne <sup>9</sup>	Z	1 136.00	-	-	bieszczadzki
3	Budy Jabłońskie <sup>9</sup>	Z	563.69	-	-	brzozowski
4	Bystre <sup>9</sup>	Z	654.89	-	-	leski
5	Chełm <sup>9</sup>	Z	25 965.00	-	-	strzyżowski
6	Cieszyna <sup>9</sup>	Z	3 599.00	-	-	strzyżowski
7	Glinik Górny <sup>9</sup>	Z	1 398.37	-	-	strzyżowski
8	Glinik Górny 1 <sup>9</sup>	R	1 250.22	-	-	strzyżowski
9	Huczvice <sup>9</sup>	E	7 308.08	7 308.08	162.79	leski
10	Iwla <sup>9</sup>	P	22 623.00	-	-	krośnieński
11	Iwla-1 <sup>9</sup>	R	7 381.83	-	-	krośnieński
12	Jabłonica Ruska-Łaski <sup>9</sup>	R	501.49	-	-	brzozowski
13	Jazowa <sup>9</sup>	R	500.27	-	-	strzyżowski
14	Kobyle <sup>9</sup>	Z	230.00	-	-	strzyżowski
15	Komańcza <sup>9</sup>	R	24 556.00	-	-	sanocki
16	Komańcza 1 <sup>9</sup>	R	9 359.84	-	-	sanocki
17	Komańcza III <sup>9</sup>	R	109 945.00	-	-	sanocki
18	Komańcza-Jawornik <sup>9</sup>	E	1 637.88	845.72	31.47	sanocki
19	Krymieniec <sup>9</sup>	P	15 886.00	-	-	sanocki
20	Krzczkowa <sup>9</sup>	Z	1 007.60	-	-	przemyski
21	Lipowica II <sup>9</sup>	Z	33 517.73	-	-	krośnieński
22	Lipowica II-1 <sup>9</sup>	E	196 794.26	9 674.61	1 999.97	krośnieński
23	Łączki Jagiellońskie <sup>9</sup>	Z	113.82	-	-	krośnieński
24	Manasterz <sup>9</sup>	E	515.06	447.63	10.10	przeworski
25	Mokre <sup>9</sup>	R	24 290.00	-	-	sanocki
26	Moszczaniec <sup>9</sup>	P	21 842.00	-	-	sanocki
27	Moszczaniec II <sup>9</sup>	R	35 514.83	-	-	krośnieński
28	Nowa Wieś-Niedziałek <sup>9</sup>	R	243.74	-	-	strzyżowski
29	Orzechówka <sup>9</sup>	Z	734.00	-	-	brzozowski
30	Otrył <sup>9</sup>	P	83 318.00	-	-	bieszczadzki
31	Polana <sup>9</sup>	R	14 488.00	-	-	bieszczadzki
32	Rabe <sup>9</sup>	E	2 681.44	2 681.44	19.27	leski
33	Sękowiec <sup>9</sup>	Z	25 110.61	-	-	bieszczadzki

Lp.	Nazwa złoża	Stan zag. złoża	Zasoby		Wydobycie	Powiat
			geologiczne bilansowe	przemysłowe		
34	Skorodne <sup>9</sup>	E	20 590.78	1 450.78	329.52	bieszczadzki
35	Stępina <sup>9</sup>	Z	19.43	-	-	strzyżowski
36	Stępina-1 <sup>9</sup>	R	2 125.19	-	-	strzyżowski
37	Szczawne-Kulaszne <sup>9</sup>	P	2 382.00	-	-	sanocki
38	Szufnarowa <sup>9</sup>	E	40 386.72	24 370.07	45.75	strzyżowski
39	Ustianowa <sup>9</sup>	P	11 390.00	-	-	bieszczadzki
40	Wisłok Wielki <sup>9</sup>	R	59 001.63	-	-	sanocki
41	Wola Jasienicka <sup>9</sup>	R	896.32	-	-	brzozowski
42	Wola Komborska 1 <sup>9</sup>	Z	925.79	-	-	krośnieński
43	Wola Komborska Działy <sup>9</sup>	E	139.22	-	0.20	krośnieński
44	Wola Komborska-Działy Południe <sup>9</sup>	Z	71.94	-	-	krośnieński
45	Wysoczany I <sup>9</sup>	Z	4 544.25	-	-	sanocki
46	Żubracze <sup>9</sup>	R	2 700.00	-	-	leski
<b>woj. śląskie złóż: 23</b>			<b>129 966.63</b>	<b>9 739.53</b>	<b>228.20</b>	
1	Beskid <sup>9</sup>	T	675.13	-	-	cieszyński
2	Brenna - M <sup>9</sup>	Z	559.17	-	-	cieszyński
3	Brenna Beskid-Jatny <sup>9</sup>	P	17 674.99	-	-	cieszyński
4	Brenna-Jarząbek <sup>9</sup>	Z	202.13	-	-	cieszyński
5	Brenna-Leśniczówka <sup>9</sup>	R	35 627.00	-	-	cieszyński
7	Cisowa <sup>9</sup>	Z	500.00	-	-	cieszyński
6	Cisowa <sup>9</sup>	Z	2 226.10	-	-	cieszyński
8	Cisowa 1 <sup>9</sup>	Z	2 442.70	-	-	cieszyński
9	Glinka <sup>9</sup>	Z	333.70	-	-	żywiecki
10	Głębiec <sup>9</sup>	Z	1 454.25	-	-	cieszyński
11	Głębiec I <sup>9</sup>	E	4 693.60	4 063.91	5.17	cieszyński
12	Jasienica-Jaworze <sup>9</sup>	P	14 054.00	-	-	bielski
13	Kamesznica I <sup>9</sup>	R	1 312.00	-	-	żywiecki
14	Koczy Zamek <sup>9</sup>	Z	51.73	-	-	cieszyński
15	Korbielów 1958 <sup>9</sup>	Z	658.00	-	-	żywiecki
16	Korbielów 1959 <sup>9</sup>	Z	1 929.00	-	-	żywiecki
17	Kozy <sup>9</sup>	Z	23 805.60	-	-	bielski, żywiecki
18	Łodygowice <sup>9</sup>	E	12 467.45	490.37	105.29	żywiecki
19	Łodygowice II <sup>9</sup>	R	868.21	-	-	żywiecki
20	Obłaziec-Gahura <sup>9</sup>	E	5 185.25	5 185.25	102.78	cieszyński
21	Straconka <sup>9</sup>	R	893.28	-	-	bielski, m.Bielsko-Biała
22	Tokarzówka <sup>9</sup>	Z	1 359.00	-	-	cieszyński
23	Tokarzówka I <sup>9</sup>	E	994.34	-	14.96	cieszyński
<b>woj. świętokrzyskie złóż: 35</b>			<b>271 618.22</b>	<b>66 800.34</b>	<b>1 856.66</b>	
1	Bukowa Góra <sup>10</sup>	E	66 463.92	34 020.13	948.76	skarżyski
2	Bukówki <sup>9</sup>	Z	585.00	-	-	sandomierski
3	Ciosowa Góra <sup>9</sup>	Z	982.00	-	-	kielecki
4	Duża Skala i Wał Małacentowski <sup>10</sup>	P	45 262.00	-	-	kielecki
5	Dziewiątle <sup>10</sup>	E	6 394.90	3 349.61	195.00	opatowski

Lp.	Nazwa złoża	Stan zag. złoża	Zasoby		Wydobycie	Powiat
			geologiczne bilansowe	przemysłowe		
6	Góra Wojtkowa Rejon II <sup>7</sup>	P	2 014.00	-	-	kielecki
7	Jeleniowska Góra <sup>10</sup>	R	46 260.00	-	-	kielecki
8	Kamienna Góra-Suchedniów <sup>9</sup>	P	2 196.00	-	-	skarżyski
9	Kopaniny <sup>9</sup>	Z	173.77	-	-	kielecki
10	Kopiec 2 <sup>9</sup>	R	356.50	-	-	opatowski
11	Kopulak <sup>9</sup>	Z	1 153.00	-	-	skarżyski
12	Kopulak 1 <sup>9</sup>	E	429.99	429.99	0.53	skarżyski
13	Leszczków <sup>9</sup>	Z	2 600.00	-	-	opatowski
14	Międzygórz <sup>9</sup>	Z	424.00	-	-	opatowski
15	Nietulisko <sup>9</sup>	Z	912.27	-	-	ostrowiecki
16	Nietulisko 1 <sup>9</sup>	T	50.19	-	-	ostrowiecki
17	Parszów <sup>9</sup>	T	77.15	-	-	starachowicki
18	Piaski <sup>9</sup>	Z	45.35	-	-	konecki
19	Piaski Brzustowskie <sup>9</sup>	P	3 800.00	-	-	ostrowiecki
20	Rogów <sup>9</sup>	Z	203.57	-	-	konecki
21	Rytlów <sup>9</sup>	E	241.64	-	0.23	konecki
22	Słabuszowice <sup>9</sup>	R	664.00	-	-	opatowski
23	Sosnowica <sup>9</sup>	Z	349.23	-	-	kielecki
24	Stokowiec <sup>9</sup>	Z	519.00	-	-	skarżyski
25	Szkucin <sup>9</sup>	R	3 649.25	3 510.84	-	konecki
26	Szydłów <sup>9</sup>	Z	502.00	-	-	staszowski
27	Trzemoszna <sup>9</sup>	E	42.95	-	0.94	konecki
28	Tumlin-Gród <sup>9</sup>	E	403.82	-	1.20	kielecki
29	Wąchock <sup>9</sup>	Z	334.00	-	-	starachowicki
30	Winna Południe <sup>10</sup>	R	9 833.00	-	-	kielecki
31	Wiśniówka <sup>10</sup>	E	63 034.00	21 261.00	710.00	kielecki
32	Wola Jastrzębska <sup>10</sup>	T	9 727.07	4 228.77	-	opatowski
33	Wykień <sup>9</sup>	Z	148.00	-	-	kielecki
34	Zajączków <sup>9</sup>	Z	136.65	-	-	kielecki
35	Żurawniki <sup>9</sup>	Z	1 650.00	-	-	opatowski
<b>Chalcedonit<sup>11</sup>, Opoka<sup>12</sup>, Łupek menilitowy<sup>13</sup> złóż: 21</b>						
<b>woj. lubelskie złóż: 8</b>			<b>3 802.64</b>	<b>778.05</b>	<b>4.50</b>	
1	Bełżec-Pańska Dolina <sup>12</sup>	E	586.09	-	4.50	tomaszowski
2	Bliżów <sup>12</sup>	Z	1 050.60	-	-	zamojski
3	Izbica <sup>12</sup>	Z	26.40	-	-	krasnostawski
4	Kazimierz Dolny <sup>12</sup>	Z	1 173.18	-	-	puławski
5	Nasiłów <sup>12</sup>	Z	tylko pzb.	-	-	puławski
6	Piotrawin <sup>12</sup>	Z	tylko pzb.	-	-	opolski
7	Wirkowice <sup>12</sup>	R	690.97	504.30	-	krasnostawski
8	Wola Piasecka II <sup>12</sup>	T	275.40	273.75	-	świdnicki
<b>woj. łódzkie złóż: 4</b>			<b>44 762.60</b>	<b>4 231.60</b>	<b>42.40</b>	
1	Dęborzyczka <sup>11</sup>	P	11 291.00	-	-	opoczyński, tomaszowski
2	Gapinin <sup>11</sup>	Z	234.00	-	-	opoczyński
3	Skapa <sup>12</sup>	R	10 359.00	-	-	pajęczański

Lp.	Nazwa złoża	Stan zag. złoża	Zasoby		Wydobycie	Powiat
			geologiczne bilansowe	przemysłowe		
4	Teofilów <sup>11</sup>	E	22 878.60	4 231.60	42.40	tomaszowski
<b>woj. podkarpackie złóż: 8</b>			<b>3 071.09</b>	<b>-</b>	<b>23.19</b>	
1	Bratkówka <sup>13</sup>	Z	373.47	-	-	krośnieński
2	Budy Jabłońskie <sup>13</sup>	Z	88.33	-	-	brzozowski
3	Cisowa <sup>12</sup>	R	1 208.85	-	-	przemyski
4	Siedliska-Grzebyk 2 <sup>13</sup>	Z	384.17	-	-	rzeszowski
5	Ulanica <sup>13</sup>	T	237.74	-	-	rzeszowski
6	Ulanica-1 <sup>13</sup>	R	231.31	-	-	rzeszowski
7	Ulanica-Wólka <sup>13</sup>	E	314.01	-	23.19	rzeszowski
8	Ulanica-Wólka 1 <sup>13</sup>	R	233.21	-	-	rzeszowski
<b>woj. śląskie złóż: 1</b>			<b>7 617.81</b>	<b>6 263.73</b>	<b>-</b>	
1	Jacków <sup>12</sup>	T	7 617.81	6 263.73	-	częstochoowski
<b>Łupek<sup>14</sup> złóż: 1</b>						
<b>woj. podkarpackie złóż: 1</b>			<b>589.55</b>	<b>-</b>	<b>-</b>	
1	Wola Jasienicka <sup>14</sup>	R	589.55	-	-	brzozowski

\*) w kilkunastu złożach występuje więcej niż jeden typ litologiczny kopaliny

### 33. KREDA

Kreda jest to wapienna skała osadowa, miękka i porowata, cechująca się wysoką zawartością węglanu wapnia ( $\text{CaCO}_3$ ) i bardzo drobnoziarnistą strukturą. Wykorzystywana jest m.in.: w przemyśle gumowym, papierniczym, chemicznym, farmaceutycznym, kosmetycznym, ceramicznym, cementowym, do produkcji farb i lakierów, tworzyw sztucznych, materiałów budowlanych, w rolnictwie jako kreda nawozowa do wapnowania gleb oraz w hodowli zwierząt jako kreda pastewna. Surowce o podobnych cechach i zastosowaniu są uzyskiwane także na drodze przemiału skał wapiennych innych rodzajów oraz poprzez strącanie z roztworów.

Genetycznie, złoża kredy występujące w Polsce można podzielić na: złoża kredy piszącej i złoża kredy jeziornej.

Kreda pisząca jest organogenicznym osadem morskim o barwie białej lub kremowej, składającym się głównie ze szczątków organizmów planktonicznych: kokkolitów i skorupki otwornic. W Polsce występuje na Lubelszczyźnie w utworach okresu kredowego, a także na obszarze północno-wschodniej Polski, gdzie utwory kredowe występują w formie kier lodowcowych w obrębie utworów czwartorzędowych. W rejonie Kornicy i Mielnika nad Bugiem na pograniczu województw: mazowieckiego i podlaskiego udokumentowano ponad 20 złóż tego typu oraz 1 w województwie pomorskim. Na Lubelszczyźnie, w rejonie Chełma, kreda pisząca jest wydobywana do produkcji cementu. Złoża z tego rejonu zestawiono w rozdziale „Wapienie i margle dla przemysłu cementowego i wapienniczego”.

Kreda jeziorna ma zazwyczaj barwę białą, biało-żółtą lub szarą i jest silnie wilgotną, mazistą masą. Powstaje w wyniku biochemicznego wytrącania i gromadzenia się osadu węglanowego na dnie jezior. Istotną rolę w tym procesie odgrywają rośliny, które pobierają z wody rozpuszczony dwutlenek węgla  $\text{CO}_2$ , a zmiany stopnia nasycenia roztworu powodują krystalizację kalcytu. Osady tego typu składają się głównie z węglanów i materii organicznej oraz materiału detrytycznego naniesionego z łądu. Mianem kreda jeziorna określa się utwory o zawartości co najmniej 80% węglanu wapnia  $\text{CaCO}_3$ , natomiast terminem gytia wapienna utwory o zawartości 50–80%  $\text{CaCO}_3$ . Pokłady kredy jeziornej i gytii bardzo często zalegają pod pokładami torfów. Takie następstwo osadów jest efektem wypłykania i stopniowego zarastania jeziornego zbiornika sedimentacyjnego. Występujące w Polsce złoża kredy jeziornej są przeważnie wieku czwartorzędowego i najliczniej występują w północnej i północno-zachodniej Polsce. Pokłady kredy jeziornej wieku neogeńskiego występują w rejonie Bełchatowa, w obrębie struktury tektonicznej o nazwie rów Kleszczowa. Formacje wypełniające rów zawierają pokłady węgla brunatnego, który jest przedmiotem eksploatacji.

Rozporządzenie Ministra Środowiska z dnia 1 lipca 2015 r. w sprawie dokumentacji geologicznej złoża kopaliny, z wyłączeniem złoża węglowodorów (Dz. U. 2015 r., poz. 987), określa w załączniku nr 8 graniczne wartości parametrów definiujących złożo i jego granice:

- złoża kredy jeziornej i gytii wapiennej (tabela 38):
  - minimalna miąższość złoża 1 m, maksymalny stosunek grubości nadkładu do miąższości złoża 0.3; minimalna zasadowość ogólna w przeliczeniu na  $\text{CaO}$  w suchej masie 40%,
- złoża kredy piszącej (tabela 39):
  - maksymalna głębokość dokumentowania 70 m, maksymalna grubość nadkładu 15 m,

maksymalny stosunek grubości nadkładu do miąższości złoża 0.2, minimalna średnia ważona zawartość CaCO<sub>3</sub> w profilu złoża 80%.

Stan zasobów złóż kredy, stopień ich rozpoznania i zagospodarowania zestawiono w tabeli 33.1.

Tabela 33.1

KREDA - mln t

Wyszczególnienie	Ilość złóż	Zasoby geologiczne				Zasoby przemysłowe
		bilansowe			pozabilansowe	
		Razem	A+B+C <sub>1</sub>	C <sub>2</sub> +D		
<b>ZASOBY OGÓŁEM</b>	<b>204</b>	<b>208.79</b>	<b>111.87</b>	<b>96.93</b>	<b>17.48</b>	<b>12.54</b>
<b>w tym - zasoby złóż zagospodarowanych</b>						
Razem -	13	13.85	13.40	0.46	2.01	10.57
1. Złóża zakładów czynnych	7	12.23	11.78	0.46	-	10.53
2. Złóża eksploatowane okresowo	6	1.62	1.62	-	2.01	0.04
<b>w tym - zasoby złóż niezagospodarowanych</b>						
Razem -	98	136.68	60.65	76.03	3.02	1.74
1. Złóża rozpoznane szczegółowo	64	75.71	60.65	15.06	0.33	1.74
2. Złóża rozpoznane wstępnie	34	60.97	-	60.97	2.69	-
<b>w tym - złoża, których eksploatacji zaniechano</b>						
Eksploatacja zaniechana	93	58.26	37.82	20.44	12.45	0.23

Łączne zasoby bilansowe kredy na koniec 2025 r. wynosiły 208.794 mln t, z tego: zasoby kredy piszącej 37.340 mln t (17.9% ogółu), zasoby kredy jeziornej, gytii wapiennej i gytii 171.454 mln t (82.1%). W porównaniu do roku poprzedniego zasoby ogółem zwiększyły się o 0.784 mln t (0.4%).

W 2025 r. zatwierdzono dokumentacje 3 nowych złóż, w tym: 2 złóż kredy piszącej Kornica-Wygon I (0.509 mln t) i Kornica-Wygon II (0.448 mln t) w województwie mazowieckim oraz 1 złoża kredy jeziornej Rańsko II (0.062 mln t) w województwie lubuskim. Przyrost zasobów z tego tytułu wynosi łącznie 1.019 mln t.

Dodatków do dokumentacji geologicznych nie odnotowano.

Wydobycie kredy w 2025 roku prowadzono z 8 złóż i wyniosło ogółem 0.223 mln t (nie dostarczono informacji dla 2 złóż kredy piszącej; eksploatację złoża Strzeszów zakończono w 2025 r. – złożo zaniechane). W porównaniu do 2024 r. wartość wydobycia była niższa o 0.046 mln t, czyli o 17%. Eksploatowano 6 złóż kredy piszącej oraz 2 złoża kredy jeziornej. Wydobyto 0.180 mln t kredy piszącej (81% wydobycia ogółem) — o 0.043 mln t (19%) mniej niż w roku poprzednim, natomiast wydobycie kredy jeziornej wyniosło 0.043 mln t (19% wydobycia ogółem) — o 0.003 mln t (7%) mniej. Łączne ubytki z tytułu eksploatacji i strat wyniosły 0.235 mln t.

Kreda jeziorna (a także inne nieudokumentowane „kopaliny towarzyszące”) jest okresowo pozyskiwana w rejonie Bełchatowa z nadkładu pokładów węgla brunatnego w trakcie ich udostępniania do eksploatacji. W 2025 r. z kopalni na złożu Bełchatów-pole Szczerców wydobyto 0.383 mln t kredy, a z kopalni na złożu Bełchatów-pole Bełchatów 0.029 mln t.

Łącznie wydobyto 0.412 mln t, czyli prawie 2 razy więcej niż ze wszystkich złóż kredy w Polsce (jest to wydobycie zasobów nieudokumentowanych z tzw. punktów eksploatacyjnych i dane te nie są uwzględnione w tabelach 33.1 i 33.2).

Zasoby przemysłowe są ustalone w przypadku 8 złóż i łącznie wynoszą 12.544 mln t, co stanowi ok. 84% ich łącznych zasobów bilansowych. W porównaniu do poprzedniego roku stan zasobów przemysłowych jest niższy o 0.507 mln t (3.9%).

Większość złóż kredy i gytii wapiennej znajduje się na obszarach pojezierzy, położonych w Wielkopolsce, na Ziemi Lubuskiej, na Pomorzu, Mazurach, Warmii i Suwalszczyźnie. Są to jednocześnie obszary perspektywiczne występowania złóż tej kopaliny<sup>\*)</sup>.

Stopień rozpoznania zasobów i stan zagospodarowania, a także wielkość wydobycia z poszczególnych złóż zestawiono w tabeli 33.2.

Tabela 33.2

## Wykaz złóż kredy jeziornej i kredy piszącej – tys. t

Lp.	Nazwa złoża	Stan zag. złoża	Zasoby		Wydobycie	Powiat
			geologiczne bilansowe	przemysłowe		
<b>ZŁOŻA UDOKUMENTOWANE złóż: 204; OGÓŁEM</b>			<b>208 794</b>	<b>12 544</b>	<b>223</b>	
<b>woj. kujawsko-pomorskie złóż: 11</b>			<b>4 985</b>	<b>-</b>	<b>-</b>	
1	Bobrowo A	R	969	-	-	brodnicki
2	Bobrowo B	R	353	-	-	brodnicki
3	Howo II	Z	-	-	-	sępoleński
4	Jerzmanowo I	R	45	-	-	włocławski
5	Kaniewo	Z	186	-	-	włocławski
6	Kaniewo II	Z	367	-	-	włocławski
7	Piastoszyn I	Z	224	-	-	tucholski
8	Rudaw	R	747	-	-	gołubsko-dobrzyński
9	Trepki	R	1 314	-	-	brodnicki
10	Węgorzyn	R	197	-	-	wąbrzeski
11	Wisławice	R	582	-	-	nakielski
<b>woj. lubelskie złóż: 7</b>			<b>19 988</b>	<b>56</b>	<b>-</b>	
1	Grabanów	R	2 388	-	-	białski
2	Hrud	P	4 143	-	-	białski
3	Mogielnica I	R	27	56	-	chełmski
4	Ossówka	R	10 204	-	-	białski
5	Woskrzenice - pole A	P	684	-	-	białski
6	Woskrzenice - pole B	P	504	-	-	białski

\* L. Jurys, 2020 – „Kreda jeziorna i gytia wapienna (*lacustrine chalc*)” w „Bilans perspektywicznych zasobów kopalni Polski wg stanu na 31.12.2018 r.” pod red. K. Szamałka, M. Szuflickiego, W. Mizerskiego. PIG-PIB Warszawa

Lp.	Nazwa złoża	Stan zag. złoża	Zasoby		Wydobywanie	Powiat
			geologiczne bilansowe	przemysłowe		
7	Woskrzenice - pole C	P	2 039	-	-	białski
<b>woj. lubuskie złóż: 16</b>			<b>11 189</b>	<b>-</b>	<b>-</b>	
1	Brzeżno	R	1 385	-	-	gorzowski
2	Gądków Wielki	P	707	-	-	sulęciński
3	Łomy	P	375	-	-	krośnieński
4	Maczków	R	641	-	-	słubicki
5	Mostki	R	188	-	-	świebodziński
6	Pomorsko	Z	1 834	-	-	zielenogórski
7	Pomorsko II	R	373	-	-	zielenogórski
8	Rańsko	P	874	-	-	międzyrzecki
9	Rańsko I	R	20	-	-	międzyrzecki
10	Rańsko II	R	62	-	-	międzyrzecki
11	Santoczno	P	619	-	-	gorzowski
12	Sława	Z	540	-	-	wschowski
13	Szumiąca	Z	2 511	-	-	międzyrzecki, świebodziński
14	Tarnawa	P	603	-	-	słubicki, sulęciński
15	Wołogoszcz	Z	85	-	-	strzelecko-drezdenecki
16	Zabór	Z	372	-	-	zielenogórski
<b>woj. mazowieckie złóż: 25</b>			<b>34 978</b>	<b>7 721</b>	<b>128</b>	
1	Bachorza*	Z	63	-	-	łosicki
2	Bachorza II*	T	5	-	-	łosicki
3	Bachorza IV*	Z	-	-	-	łosicki
4	Bachorza VI*	E	89	-	1	łosicki
5	Kolonia Wólka Nosowska I*	Z	4	-	-	łosicki
6	Kornica Nowa*	Z	5	-	-	łosicki
7	Kornica Nowa II*	Z	51	-	-	łosicki
8	Kornica Nowa III*	T	8	-	-	łosicki
9	Kornica-Koszelówka*	R	12 732	-	-	łosicki
10	Kornica-Nowa*	R	8 107	-	-	łosicki
11	Kornica-Nowa I*	R	1 145	474	-	łosicki
12	Kornica-Popówka*	E	8 207	7 247	94	łosicki
13	Kornica-Wygon I*	R	509	-	-	łosicki
14	Kornica-Wygon II*	R	448	-	-	łosicki
15	Koszelówka I*	E	255	-	10	łosicki
16	Koszelówka II*	E	291	-	3	łosicki
17	Rudka*	Z	6	-	-	łosicki
18	Rudka II*	T	179	-	-	łosicki
19	Rudka III*	R	597	-	-	łosicki
20	Rudka IV*	R	520	-	-	łosicki
21	Sewerynów*	T	246	-	-	łosicki
22	Sewerynów I*	T	1 142	-	-	łosicki
23	Wólka Nosowska-Kolonia*	R	251	-	-	łosicki
24	Wólka Nosowska-Kolonia I*	E	104	-	20	łosicki

Lp.	Nazwa złoża	Stan zag. złoża	Zasoby		Wydobywanie	Powiat
			geologiczne bilansowe	przemysłowe		
25	Zienie*	Z	14	-	-	łosicki
<b>woj. podlaskie złóż: 8</b>			<b>7 835</b>	<b>2 218</b>	<b>53</b>	
1	Barzykowo	Z	3	-	-	kolneński
2	Barzykowo I	Z	9	-	-	kolneński
3	Barzykowo II	Z	193	-	-	kolneński
4	Berżniki	P	933	-	-	sejneński
5	Dubowo	P	3 273	-	-	sejneński
6	Mielnik*	E	2 218	2 218	53	siemiatycki
7	Rajgród	Z	322	-	-	grajewski
8	Zelwa	P	883	-	-	sejneński
<b>woj. pomorskie złóż: 29</b>			<b>40 813</b>	<b>-</b>	<b>-</b>	
1	Bobowo	Z	120	-	-	starogardzki
2	Darżyno	Z	186	-	-	słupski
3	Góra IV	Z	74	-	-	wejherowski
4	Grabówko	Z	720	-	-	bytowski, słupski
5	Jeziernik	Z	597	-	-	człuchowski, szczecinecki
6	Kalwa*	Z	143	-	-	sztumski
7	Kniewo	Z	262	-	-	wejherowski
8	Kochanka	Z	2 029	-	-	starogardzki
9	Konarzyny	Z	1 021	-	-	kościerski
10	Konarzyny II	Z	143	-	-	kościerski
11	Łubiana I	R	46	-	-	kościerski
12	Nowa Cerkiew III	Z	12	-	-	tczewski
13	Orle-Wejherowo	Z	16 030	-	-	wejherowski
14	Orle-Wejherowo II	Z	17	-	-	wejherowski
15	Osieczna	P	3 064	-	-	starogardzki
16	Pawłówko	R	1 225	-	-	człuchowski
17	Pawłówko II	Z	76	-	-	człuchowski
18	Polnica-C	R	265	-	-	człuchowski
19	Postolin-Cygusy	Z	1 030	-	-	sztumski
20	Roszczyce	Z	6 085	-	-	łęborski
21	Roszczyce II	Z	632	-	-	łęborski
22	Różyny	Z	24	-	-	gdański
23	Różyny III	R	31	-	-	gdański
24	Skowarcz-Pszczółki	P	1 915	-	-	gdański
25	Sulęczyno	Z	760	-	-	kartuski
26	Wieliszewo	R	816	-	-	słupski
27	Wieliszewo I	R	44	-	-	słupski
28	Zapceń - pole A	Z	2 640	-	-	bytowski
29	Zapceń - pole B	Z	807	-	-	bytowski
<b>woj. warmińsko-mazurskie złóż: 49</b>			<b>20 600</b>	<b>-</b>	<b>-</b>	
1	Barwiny	R	1 645	-	-	olsztyński

Lp.	Nazwa złoża	Stan zag. złoża	Zasoby		Wydobycie	Powiat
			geologiczne bilansowe	przemysłowe		
2	Bornity	Z	583	-	-	braniewski
3	Bornity I	R	155	-	-	braniewski
4	Cerkiewnik	P	1 332	-	-	olsztyński
5	Chmielewo	Z	193	-	-	piski
6	Chrośle	R	279	-	-	nowomiejski
7	Dobry Lasek	R	666	-	-	mrągowski
8	Florczaki	Z	31	-	-	ostródzki
9	Głędy	Z	33	-	-	ostródzki
10	Głędy I	Z	32	-	-	ostródzki
11	Gronowo	R	1 234	-	-	działdowski
12	Judyty	P	974	-	-	bartoszycki
13	Karnity	P	601	-	-	iławski, ostródzki
14	Kiewry	P	362	-	-	olsztyński, ostródzki
15	Komorowo	P	43	-	-	ostródzki
16	Kruklin	Z	1	-	-	giżycki
17	Kruklin II	Z	-	-	-	giżycki
18	Lipowskie	P	1 211	-	-	piski
19	Lutek	Z	-	-	-	olsztyński
20	Lutek II	Z	-	-	-	olsztyński
21	Lutek III	Z	4	-	-	olsztyński
22	Lutek IV	Z	86	-	-	olsztyński
23	Lutek V	Z	6	-	-	olsztyński
24	Łukta-Wynki	P	776	-	-	ostródzki
25	Malinowo III	R	226	-	-	nidzicki
26	Malinowo V	Z	60	-	-	olsztyński
27	Malinowo-Pole II	Z	1 006	-	-	nidzicki, olsztyński
28	Malinowo-pole IV	Z	159	-	-	olsztyński
29	Mostkowo	R	163	-	-	ostródzki
30	Piłaki	R	622	-	-	mrągowski
31	Prusy	Z	1 322	-	-	działdowski
32	Prusy II	Z	4	-	-	działdowski
33	Rapa	Z	29	-	-	gołdapski
34	Romoty	P	1 122	-	-	ełcki
35	Rynek	R	528	-	-	nowomiejski
36	Sędańsk	R	418	-	-	szczygieński
37	Szczurkowo	Z	211	-	-	bartoszycki
38	Szuć	R	2 875	-	-	szczygieński
39	Tarda	P	425	-	-	ostródzki
40	Unieszewo	Z	195	-	-	olsztyński
41	Upały	Z	-	-	-	giżycki
42	Warkałki	Z	89	-	-	ostródzki
43	Wądryń	Z	230	-	-	ostródzki
44	Wądryń II	Z	103	-	-	ostródzki
45	Wenecja II	Z	11	-	-	nowomiejski
46	Wenecja pole A	R	118	-	-	nowomiejski

Lp.	Nazwa złoża	Stan zag. złoża	Zasoby		Wydobywanie	Powiat
			geologiczne bilansowe	przemysłowe		
47	Wenecja pole B	Z	354	-	-	nowomiejski
48	Zezuj	Z	34	-	-	olsztyński
49	Żabin	Z	49	-	-	gołdapski
<b>woj. wielkopolskie złóż: 17</b>			<b>10 631</b>	<b>-</b>	<b>-</b>	
1	Belęcin	R	466	-	-	leszczyński
2	Błotkowo	R	179	-	-	leszczyński
3	Czapury	R	70	-	-	m.Poznań
4	Gorszewice AW 2	R	40	-	-	szamotulski
5	Górzna	R	11	-	-	złotowski
6	Kalwy Cieśle	Z	482	-	-	poznański
7	Kwiejce-Zbiornik D	R	342	-	-	czarnkowsko-trzcianecki, strzelecko-drezdenecki
8	Łekno	Z	1 299	-	-	wągrowiecki
9	Objezierze	Z	1 329	-	-	obornicki
10	Panienska	R	348	-	-	jarociński
11	Sierpówko-Kiączyn	R	2 328	-	-	szamotulski
12	Skic	Z	410	-	-	złotowski
13	Skic-Kujan	R	3 065	-	-	złotowski
14	Strzyżewo Kościelne	Z	78	-	-	gnieźnieński
15	Sypniewo II	Z	10	-	-	złotowski
16	Wrząca	Z	26	-	-	czarnkowsko-trzcianecki
17	Zbąszyń	Z	149	-	-	nowotomyski
<b>woj. zachodniopomorskie złóż: 42</b>			<b>57 775</b>	<b>2 550</b>	<b>43</b>	
1	Będgoszcz	P	4 828	-	-	pyrzycki
2	Białogórzyno	Z	94	-	-	białogardzki
3	Bonin (rejon)	R	413	-	-	koszaliński
4	Bugno	P	1 365	-	-	szczecinecki
5	Człopa	R	1 338	-	-	walecki
6	Dąbrowa Nowogardzka-Karsk	R	1 993	-	-	goleniowski
7	Dębina	R	177	-	-	gryfiński
8	Dębina III	Z	906	-	-	gryfiński
9	Dzierżęcino (rejon)	R	150	-	-	m.Koszalin
10	Giżyn	P	8 555	-	-	pyrzycki
11	Grabowo	Z	920	-	-	sławieński
12	Gwiazdowo-Kwasowo	R	1 043	-	-	sławieński
13	Hanki-Miroslawiec	Z	1 178	-	-	walecki
14	Kłanino-Bobrowo	P	546	-	-	koszaliński
15	Konotop III	P	154	-	-	drawski
16	Kraśnik-Recz	P	1 805	-	-	choszczeński
17	Krosino-Mołstowo	R	5 504	-	-	łobeski, świdwiński
18	Krosino-Mołstowo I	R	49	-	-	świdwiński
19	Lubiatowo	P	10 843	-	-	pyrzycki
20	Lubiatowo II	Z	636	-	-	pyrzycki
21	Lubiatowo IV	E	1 067	1 067	40	pyrzycki

Lp.	Nazwa złoża	Stan zag. złoża	Zasoby		Wydobycie	Powiat
			geologiczne bilansowe	przemysłowe		
22	Lubiatowo V	R	1 233	1 208	-	pyrzycki
23	Łubianka	P	1 508	-	-	myśliborski
24	Malechowo	P	336	-	-	sławieński
25	Marcelin	Z	138	-	-	szczecinecki
26	Mielenko Drawskie	Z	128	-	-	drawski
27	Mosina II	T	42	42	-	szczecinecki
28	Pęczeryno-Rynowo	Z	953	234	-	łobeski, świdwiński
29	Prostynia II	Z	-	-	-	drawski
30	Prostynia III	Z	326	-	-	drawski
31	Rusinowo	Z	66	-	-	świdwiński
32	Sławoszewo II	R	1	-	-	policki
33	Strzeszów	Z	761	-	3	gryfiński
34	Suliszewo	Z	1 877	-	-	choszczeński
35	Tyczewo	Z	113	-	-	białogardzki, koszaliński
36	Tyczewo I	Z	559	-	-	białogardzki
37	Wielimskie Bagno	Z	803	-	-	szczecinecki
38	Wierzbno	P	3 061	-	-	pyrzycki
39	Witkowo	P	506	-	-	stargardzki
40	Wołowe Lasy	R	1 178	-	-	wałeckie
41	Wyszebórz (rejon)	R	599	-	-	koszaliński
42	Żelewo	R	24	-	-	gryfiński

\*-złoża kredy piszącej

### 34. KRZEMIENIE

Konkrecje krzemionkowe, powszechnie znane jako krzemienie, stanowią wyraźnie wyodrębnione skupienia krzemionki o morfologii kulistej bądź nieregularnej, inkorporowane w obrębie skał węglanowych, takich jak kreda, wapień i margle. Ich geneza związana jest z procesami diagenetycznymi zachodzącymi w środowisku sedymentacyjnym. Najczęściej obserwuje się je w formie tzw. buł krzemiennych, szczególnie licznie w osadach jury (m.in. kamieniołomy Zakrzówek, Julianka, Siedlec) oraz kredy (m.in. kamieniołomy Janików, Karsy, Mielnik, Kornica). W pewnych lokalizacjach krzemienie wykazują tendencję do koncentracji, tworząc horyzontalne warstwy, przykładem czego są złoża w okolicach Karsów koło Inowłódza oraz rogowce występujące w sekwencjach fliszowych Karpat (np. Leszczawa Górna, Hyżne). Głównym minerałem budującym krzemienie konkrecyjne jest chalcedon. Należy zaznaczyć, iż do krzemieni morfologicznie zbliżone są czerty, które odróżniają się brakiem wyraźnej granicy z otaczającą skałą. Wysoka odporność krzemieni na procesy wietrzenia powoduje ich częste występowanie w nagromadzeniach wtórnych, stanowiąc istotny składnik osadów okrucowych czwartorzędu, manifestujący się m.in. w postaci gładzowisk (np. okolice Krzeszowic, Jastrzębia koło Radomia). Znaczne koncentracje krzemieni odnotowano również w obrębie niektórych form krasowych, takich jak kotły w Kuźlach koło Złotego Potoku i Wolicy koło Kielc.

Ze względu na swoje właściwości fizyczne i chemiczne, zmielone krzemienie znalazły zastosowanie w różnych gałęziach przemysłu, w tym szklarskim, ceramicznym i emalierskim. Wykonuje się z nich okładziny oraz kulaki (mielniki) do młynów kulowych. W przemyśle materiałów ściernych stanowią surowiec do wytwarzania ścierniw sypkich i papierów ściernych. Szczególną wartość posiadają krzemienie pasiaste, cenione jako kamień ozdobny w jubilerstwie i do wyrobu drobnej galanterii. Najbardziej znanym stanowiskiem ich występowania są Krzemionki Opatowskie koło Ostrowca Świętokrzyskiego, gdzie eksploatacja wapieni górnego oksfordu z intruzjami krzemieni pasiastych prowadzona była już w neolicie (3500-1600 lat p.n.e.). Istotne znaczenie dla badań archeologicznych mają również krzemienie „czekoladowe”, których główne złoża i obszary eksploatacji zlokalizowane są w rejonie Glinian, Hży, Tomaszowa i Wierzbicy. W Orońsku koło Radomia odkryto jedno z najstarszych w Europie stanowisk paleolitycznego górnictwa i przetwórstwa krzemienia „czekoladowego”, datowane na około 12 800 lat. Nowoczesne badania archeologiczne i paleośrodowiskowe z wykorzystaniem analizy izotopowej krzemieni umożliwiają nie tylko śledzenie prehistorycznych tras migracji surowca, ale także rekonstruowanie sieci handlu i wymiany technologicznej w kulturach neolitycznych.

W regionie Gór Świętokrzyskich udokumentowano dwa złoża krzemieni: Bocheniec i Tokarnia. W złożu Bocheniec dominują redeponowane krzemienie pochodzące z wapieni kimerydu, przy czym udział odmian dekoracyjnych wynosi średnio 30%. Złoża Tokarnia charakteryzuje się występowaniem pasiastych krzemieni ozdobnych. Budowa węzła drogowego „Tokarnia” w ciągu drogi ekspresowej S7 na odcinku Chęciny-Jędrzejów wpłynęła na ograniczenie dostępności południowo-wschodniej części tego złoża. Aktualnie eksploatacja złóż krzemieni w Polsce nie jest prowadzona. Stan zasobów bilansowych krzemieni, wynoszący 27.70 tys. t, nie uległ zmianie w stosunku do roku poprzedniego.

Tabela 34.1

## Wykaz złóż krzemieni – tys. t

Lp.	Nazwa złoża	Stan zag. złoża	Zasoby		Wydobycie	Powiat
			geologiczne bilansowe	przemysłowe		
<b>ZŁOŻA UDOKUMENTOWANE złóż: 2; OGÓLEM</b>			<b>27.70</b>	-	-	
<b>woj. świętokrzyskie złóż: 2</b>			<b>27.70</b>	-	-	
1	Bocheniec	R	24.00	-	-	jędrzejowski
2	Tokarnia	R	3.70	-	-	kielecki

### 35. KWARCYTY OGNIOTRWAŁE

Złoże kwarcytów ogniotrwałych udokumentowane zostały w Polsce w dwóch regionach: na Dolnym Śląsku i w Górach Świętokrzyskich. Większość opracowań geologicznych tych złóż (dokumentacje geologiczne, karty rejestracyjne) wykonana została w latach pięćdziesiątych, sześćdziesiątych i siedemdziesiątych ubiegłego wieku.

Kwarcyty dolnośląskie występują w postaci nieregularnych ławic i soczew. Są to złoże neogeńskie. Większość z nich była w przeszłości eksploatowana. Po zakończeniu eksploatacji pozostały niewielkie zasoby, a złoże zakwalifikowano do zaniechanych. Obecnie, w województwie dolnośląskim jedynie złoże Milików pozostało rozpoznane szczegółowo i nie było dotąd eksploatowane.

W Górach Świętokrzyskich występują złoże kwarcytów wieku paleozoicznego w postaci ławic wśród ilów i iluńców. Złoże te udokumentowane zostały w latach pięćdziesiątych, ale do dzisiaj eksploatowane było tylko jedno z nich - Bukowa Góra w Łącznej k/Zagnańska. Kopalnia w tym złożu przekwalifikowana została z kwarcytu ogniotrwałego na piaskowiec kwarcytowy. W związku z tym, złoże Bukowa Góra prezentowane jest w rozdziale "Kamienie łamane i bloczne". Jednak na bazie surowca z tego złoża, poprzez wzbogacenie, nadal produkowany jest kwarcyt przemysłowy.

Zasoby perspektywiczne kwarcytów, szacowane łącznie z łupkami kwarcytowymi, oceniane są na 27.04 mln t<sup>\*</sup>), występują w województwie dolnośląskim i świętokrzyskim.

Kwarcyty ogniotrwałe były w przeszłości ważnym surowcem wykorzystywanym w hutnictwie do produkcji żelazostopów oraz w przemyśle materiałów ogniotrwałych do produkcji krzemionkowych materiałów ogniotrwałych. Obecnie żadne ze złóż kwarcytów ogniotrwałych nie jest eksploatowane.

Stan geologicznych zasobów kwarcytów ogniotrwałych oraz stopień ich rozpoznania i zagospodarowania przedstawiono w tabeli 35.1.

Tabela 35.1

#### KWARCYTY - mln t

Wyszczególnienie	Ilość złóż	Zasoby geologiczne				Zasoby przemysłowe
		bilansowe			pozabilansowe	
		Razem	A+B+C <sub>1</sub>	C <sub>2</sub> +D		
<b>ZASOBY OGÓŁEM</b>	<b>8</b>	<b>6.59</b>	<b>3.57</b>	<b>3.02</b>	<b>3.96</b>	-
<b>w tym - zasoby złóż niezagospodarowanych</b>						
Razem -	6	5.93	3.21	2.72	3.84	-
1. Złoże rozpoznane szczegółowo	5	5.23	3.21	2.02	3.84	-
2. Złoże rozpoznane wstępnie	1	0.70	0.00	0.70	-	-
<b>w tym - złoże, których eksploatacji zaniechano</b>						
Eksploatacja zaniechana	2	0.66	0.36	0.30	0.12	-

\* D. Brzeziński, K. Galos, 2020 – „Kwarcyty, piaskowce kwarcytowe i łupki ogniotrwałe (*quartzite, quartzitic sandstone and quartzitic schist*)” w „Bilans perspektywicznych zasobów kopalni Polski wg stanu na 31.12.2018 r.” pod red. K. Szamałka, M. Szuflickiego, W. Mizerskiego. PIG-PIB Warszawa

Stan zasobów bilansowych kwarcytów ogniotrwałych wyniósł 6.59 mln t w 2024 r. i nie uległ zmianie od zeszłego roku.

Stopień rozpoznania zasobów i stan zagospodarowania poszczególnych złóż zestawiono w tabeli 35.2.

Tabela 35.2

## Wykaz złóż kwarcytów - tys. t

Lp.	Nazwa złoża	Stan zag. złoża	Zasoby		Wydobycie	Powiat
			geologiczne bilansowe	przemysłowe		
<b>ZŁOŻA UDOKUMENTOWANE złóż: 8; OGÓLEM</b>			<b>6 590</b>	-	-	
<b>woj. dolnośląskie złóż: 4</b>			<b>2 152</b>	-	-	
1	Kowalskie	P	701	-	-	strzeliński
2	Milików	R	787	-	-	bolesławiecki
3	Przeworno	Z	249	-	-	strzeliński
4	Wolbromów	Z	415	-	-	lwówecki
<b>woj. świętokrzyskie złóż: 4</b>			<b>4 438</b>	-	-	
1	Doły Biskupie-Godów	R	357	-	-	ostrowiecki, starachowicki
2	Góra Skała	R	1 676	-	-	kielecki
3	Góra Wojtkowa	R	1 141	-	-	kielecki
4	Góra Wojtkowa Rejon II	R	1 264	-	-	kielecki

### 36. KWARC ŻYŁOWY

Złoże kwarcu żyłowego powstają w wyniku nagromadzenia kwarcu w wypełnieniach przecinających masywy skalne. Kwarc żyłowy charakteryzuje się wysoką zawartością krzemionki SiO<sub>2</sub> i niską zawartością tlenków barwiących Fe<sub>2</sub>O<sub>3</sub> i TiO<sub>2</sub>.

W Polsce złoże kwarcu żyłowego występują w Sudetach w krystalicznych utworach prekambriu i paleozoiku. Złoże charakteryzują się zmiennością miąższości i dużym upadem żył i soczew, a także zmienną jakością kopaliny. Perspektywy odkrycia nowych złóż kwarcu żyłowego w Polsce są ograniczone do znanych już miejsc występowania. Najbardziej sprzyjające warunki do powiększenia bazy zasobowej znajdują się na przedłużeniu złoże Stanisław, w strefie tektonicznej Rozdroża Izerskiego. Zasoby prognostyczne tej kopaliny oceniane są na 2.87 mln t, a zasoby perspektywiczne na 1.33 mln t<sup>\*)</sup>.

Kwarc żyłowy posiada bardzo szerokie zastosowanie m.in. w przemyśle: ceramicznym (produkcja i zdobienia ceramiki szlachetnej, użytkowej i technicznej - porcelana, porcelit), materiałów ogniotrwałych, emalierskim i hutniczym, a najczystsze odmiany w przemyśle: szklarskim (szkło szlachetne), chemicznym i elektrotechnicznym.

Stan geologicznych zasobów, stopień rozpoznania i zagospodarowania złóż kwarcu żyłowego przedstawiono w tabeli 36.1.

Tabela 36.1

#### KWARC ŻYŁOWY - mln t

Wyszczególnienie	Ilość złóż	Zasoby geologiczne				Zasoby przemysłowe
		bilansowe			pozabilansowe	
		Razem	A+B+C <sub>1</sub>	C <sub>2</sub> +D		
<b>ZASOBY OGÓŁEM</b>	<b>7</b>	<b>6.16</b>	<b>4.19</b>	<b>1.97</b>	<b>0.05</b>	<b>1.88</b>
<b>w tym - zasoby złóż niezagospodarowanych</b>						
Złoże rozpoznane szczegółowo	3	1.07	1.00	0.06	-	0.53
<b>w tym - złoże, których eksploatacji zaniechano</b>						
Eksploatacja zaniechana	4	5.09	3.19	1.91	0.05	1.35

Geologiczne zasoby bilansowe kwarcu żyłowego nie zmieniły się od ubiegłego roku i wynoszą 6.16 mln t w 2025 r. Zasoby przemysłowe także nie uległy zmianie i wyniosły 1.88 mln t w 2025 r., co stanowi 31% zasobów bilansowych kwarcu żyłowego w Polsce.

W 2025 r. żadne złoże kwarcu żyłowego nadal nie było eksploatowane. W 2016 r. zakończono wydobywanie ze złoże Taczalin, a wydobywanie ze złoże Stanisław wstrzymano w roku 2005. Po wieloletnim braku eksploatacji, mimo nadal ważnej koncesji na wydobywanie, złoże Stanisław uznane jest za zaniechane.

Stopień rozpoznania zasobów i stan zagospodarowania, a także wielkość wydobywania z poszczególnych złóż zestawiono w tabeli 36.2.

<sup>\*</sup> K. Wołkowicz, C. Sroga, 2020 – „Kwarc żyłowy (vein quartz)” w „Bilans perspektywicznych zasobów kopalni Polski wg stanu na 31.12.2018 r.” pod red. K. Szamałka, M. Szuflickiego, W. Mizerskiego. PIG-PIB Warszawa

Tabela 36.2

Wykaz złóż kwarcu żyłowego - tys. t

Lp.	Nazwa złoża	Stan zag. złoża	Zasoby		Wydobycie	Powiat
			geologiczne bilansowe	przemysłowe		
<b>ZŁOŻA UDOKUMENTOWANE złóż: 7; OGÓLEM</b>			<b>6 156.70</b>	<b>1 875.91</b>	-	
<b>woj. dolnośląskie złóż: 7</b>			<b>6 156.70</b>	<b>1 875.91</b>	-	
1	Jędrzychowice	Z	tylko pzb.	-	-	zgorzelecki
2	Krasków	Z	1 501.10	-	-	świdnicki
3	Nowa Kamienica	R	102.00	-	-	karkonoski
4	Stanisław	Z	3 339.38	1 348.66	-	karkonoski, lwówecki
5	Taczalin	Z	250.97	-	-	legnicki
6	Taczalin 1	R	784.25	527.25	-	legnicki
7	Wądroże Wielkie	R	179.00	-	-	jaworski

### 37. ŁUPKI FYLLITOWE, KWARCYTOWE I ŁYSZCZYKOWE

Łupki metamorficzne (fyllitowe, kwarcytowe i łyszczykowe) stosowane są w rolnictwie i budownictwie oraz w przemyśle materiałów ogniotrwałych. Łupki fyllitowe i łyszczykowe są głównym składnikiem posypki papowej, używanej do produkcji materiałów budowlanych. W rolnictwie znajdują zastosowanie jako pylasty nośnik środków ochrony roślin. Łupki kwarcytowe stanowią jeden ze składników zapraw ogniotrwałych w przemyśle materiałów ogniotrwałych.

Łupki fyllitowe udokumentowane zostały w trzech złożach na terenie województwa opolskiego: Chomiąža, Dewon-Pokrzywna i Dewon-Pokrzywna 2. Według stanu na 31.12.2025 r. łączne zasoby geologiczne tej kopaliny wyniosły 14 573.41 tys. t. Podobnie jak w latach wcześniejszych, w 2025 r. eksploatacja prowadzona była jedynie ze złoża Dewon-Pokrzywna – wydobyte wyniosło 198.34 tys. t i spadło o 18.49 tys. t (czyli 8.53%) w stosunku do 2024 r. Geologiczne zasoby bilansowe tego złoża zmniejszyły się o 300.58 tys. t (2.44%) i wyniosły 12 000.37 tys. t. Zasoby przemysłowe również zmniejszyły się o 300.58 tys. t (19.37%) i wyniosły 1 251.32 tys. t. Zmiany zasobów były wynikiem eksploatacji i strat z nią związanych. Pozostałe dwa złoża łupków fyllitowych nie są eksploatowane.

Łupki kwarcytowe występują w obrębie granitowego masywu strzeleńskiego, na terenie województwa dolnośląskiego. W Polsce udokumentowane jest tylko jedno złożę tych łupków – Jegłowa i z tego względu powinno podlegać szczególnej ochronie. Według stanu na koniec 2025 r. jego geologiczne zasoby bilansowe pozafilarowe wyniosły 8 654.24 tys. t. Zasoby nie zmieniły się w porównaniu z rokiem wcześniejszym, ponieważ w 2024 r. wygaszona została koncesja na eksploatację tego złoża. Ostatnie wydobyte kopaliny ze złoża Jegłowa zanotowano w 2021 r.

W *Bilansie perspektywicznych zasobów kopalin Polski* dokonano aktualizacji oceny perspektyw zasobowych dla kwarcytów i łupków kwarcytowych w Polsce<sup>\*</sup>). Głównymi kryteriami zastosowanymi dla wyznaczania złóż tych kopaliny były: miąższość złoża (min. 5 m), stosunek grubości nadkładu do miąższości złoża (N/Z maks. 0.5), zawartość SiO<sub>2</sub> (min. 95%), zawartość Fe<sub>2</sub>O<sub>3</sub>+TiO<sub>2</sub>+alkalia (maks. 1%). W rezultacie określono zasoby perspektywiczne łupków kwarcytowych na 8.49 mln t w jednym obszarze, który jest bezpośrednio związany z udokumentowanym złożem Jegłowa, w obrębie tzw. warstw z Jegłowej. Do zasobów perspektywicznych zaliczono głębsze partie złoża Jegłowa oraz mały obszar wychodni łupków na zachód od złoża Jegłowa.

Łupki łyszczykowe udokumentowane są obecnie tylko w jednym złożu – Jawornica – zlokalizowanym w województwie dolnośląskim. Zasoby bilansowe kopaliny wyniosły wg stanu na 31.12.2025 r. 953.71 tys. t i nie zmieniły się w porównaniu z rokiem wcześniejszym. Wielkość zasobów przemysłowych na koniec 2025 r. wyniosła 514.01 tys. t – zasoby te również pozostały bez zmian. W 2025 r. nie prowadzono eksploatacji kopaliny ze złoża Jawornica.

Stopień rozpoznania zasobów i stan zagospodarowania, a także wielkość wydobycia z poszczególnych złóż zestawiono w tabeli 37.1.

---

<sup>\*</sup> D. Brzeziński, K. Galos, 2020 - "Kwarcyty, piaskowce kwarcytowe i łupki ogniotrwałe (*quartzite, quartzitic sandstone and quartzitic schist*)" w "Bilans perspektywicznych zasobów kopaliny Polski wg stanu na 31.12.2018 r." pod red. K. Szamałka, M. Szuflickiego, W. Mizerskiego. PIG-PIB Warszawa

Tabela 37.1

Wykaz złóż łupków fyllitowych, kwarcytowych  
i łyszczykowych - tys. t

<b>ŁUPKI FYLLITOWE</b>						
Lp.	Nazwa złoża	Stan zag. złoża	Zasoby		Wydobywanie	Powiat
			geologiczne bilansowe	przemysłowe		
<b>ZŁOŻA UDOKUMENTOWANE</b> <b>złóż: 3; OGÓŁEM</b>			<b>14 573.41</b>	<b>1 251.32</b>	<b>198.34</b>	
<b>woj. opolskie</b> <b>złóż: 3</b>			<b>14 573.41</b>	<b>1 251.32</b>	<b>198.34</b>	
1	Chomiąza	Z	309.00	-	-	głubczycki
2	Dewon-Pokrzywna	E	12 000.37	1 251.32	198.34	nyski
3	Dewon-Pokrzywna 2	P	2 264.04	-	-	nyski
<b>ŁUPKI KWARCYTOWE</b>						
Lp.	Nazwa złoża	Stan zag. złoża	Zasoby		Wydobywanie	Powiat
			geologiczne bilansowe	przemysłowe		
<b>ZŁOŻA UDOKUMENTOWANE</b> <b>złóż: 1; OGÓŁEM</b>			<b>8 654.24</b>	<b>-</b>	<b>-</b>	
<b>woj. dolnośląskie</b> <b>złóż: 1</b>			<b>8 654.24</b>	<b>-</b>	<b>-</b>	
1	Jęglowa	Z	8 654.24	-	-	strzeliński
<b>ŁUPKI ŁYSZCZYKOWE</b>						
Lp.	Nazwa złoża	Stan zag. złoża	Zasoby		Wydobywanie	Powiat
			geologiczne bilansowe	przemysłowe		
<b>ZŁOŻA UDOKUMENTOWANE</b> <b>złóż: 1; OGÓŁEM</b>			<b>953.71</b>	<b>514.01</b>	<b>-</b>	
<b>woj. dolnośląskie</b> <b>złóż: 1</b>			<b>953.71</b>	<b>514.01</b>	<b>-</b>	
1	Jawornica	T	953.71	514.01	-	kłodzki

### 38. MAGNEZYTY

Złoża magnezytów w Polsce związane są z prekambryjskimi masywami serpentynitowymi: Sobótki, Szklar, Grochowej-Braszowic oraz z masywem Gogołów-Jordanów. Dotychczas udokumentowano sześć złóż magnezytów na obszarze województwa dolnośląskiego. Są to złoża magnezytów typu żyłowego, o grubości żył dochodzących do 3 metrów, skomplikowanej budowie geologicznej i zmiennej jakości kopaliny. Obecnie wydobywanie magnezytów w Polsce prowadzone jest jedynie w odkrywkowej kopalni w Braszowicach. Zasoby perspektywiczne, skupione w trzech masywach serpentynitowych Gogołów-Jordanów, Szklary i Grochowa-Braszowice oszacowano na około 3.25 mln t<sup>\*</sup>).

Magnezyty znajdują zastosowanie głównie, jako półfabrykaty do produkcji sztucznych nawozów wieloskładnikowych, a także wykorzystywane są w procesach uzdatniania wody, neutralizacji ścieków oraz jako dodatek mineralny do pasz.

Stan zasobów i stopień ich zagospodarowania przedstawiono w tabeli 38.1.

Tabela 38.1

MAGNEZYTY - mln t

Wyszczególnienie	Ilość złóż	Zasoby geologiczne				Zasoby przemysłowe
		bilansowe			pozabilansowe	
		Razem	A+B+C <sub>1</sub>	C <sub>2</sub> +D		
<b>ZASOBY OGÓLEM</b>	<b>6</b>	<b>14.20</b>	<b>4.45</b>	<b>9.75</b>	<b>2.18</b>	<b>3.96</b>
<b>w tym - zasoby złóż zagospodarowanych</b>						
Złoża zakładów czynnych	1	4.17	4.17	-	-	3.96
<b>w tym - zasoby złóż niezagospodarowanych</b>						
Złoża rozpoznane wstępnie	4	5.92	0.00	5.92	2.18	-
<b>w tym - złoża, których eksploatacji zaniechano</b>						
Eksploatacja zaniechana	1	4.11	0.28	3.83	-	-

Geologiczne zasoby bilansowe magnezytów zmalały w porównaniu do ubiegłego roku o 0.05 mln t, co było wynikiem eksploatacji kopaliny.

Wydobywanie magnezytów w 2025 r. z jedyne go, eksploatowanego złoża Braszowice, wyniosło 56.42 tys. t i było większe od ubiegłorocznego o 11.69 tys. t. W latach 2011-2019 eksploatacja utrzymywała się w zakresie 75-102 tys. t, następne trzy lata – na poziomie 60 tys. t, w 2023 r. wielkość wydobycia tej kopaliny znacząco spadła, a w 2024 r. i 2025 r. ponownie wzrosła.

Zasoby przemysłowe złoża Braszowice wzrosły o 798.45 tys. t w 2025 r. w wyniku opracowania nowego projektu zagospodarowania złoża.

Stopień rozpoznania zasobów, stan zagospodarowania złóż, a także wielkość wydobycia zestawiono w tabeli 38.2.

\* C. Sroga, 2020 – „Magnezyty (*magnesite*)” w „Bilans perspektywicznych zasobów kopalin Polski wg stanu na 31.12.2018 r.” pod red. K. Szamałka, M. Szufflickiego, W. Mizerskiego. PIG-PIB Warszawa

Tabela 38.2

## Wykaz złóż magnezytu - tys. t

Lp.	Nazwa złoża	Stan zag. złoża	Zasoby		Wydobycie	Powiat
			geologiczne bilansowe	przemysłowe		
<b>ZŁOŻA UDOKUMENTOWANE złóż: 6; OGÓŁEM</b>			<b>14 195.70</b>	<b>3 956.83</b>	<b>56.42</b>	
<b>woj. dolnośląskie złóż: 6</b>			<b>14 195.70</b>	<b>3 956.83</b>	<b>56.42</b>	
1	Brasowice	E	4 165.50	3 956.83	56.42	ząbkowicki
2	Grochów	P	2 718.00	-	-	ząbkowicki
3	Szklary	P	295.80	-	-	ząbkowicki
4	Wiry	Z	4 110.40	-	-	świdnicki
5	Wiry-Gogolów	P	1 700.00	-	-	świdnicki
6	Wiry-Tapadła	P	1 206.00	-	-	świdnicki

### 39. OSADY GLAUKONITONOŚNE

Od kilku lat dokumentowane są w Polsce złoża nowego rodzaju kopaliny – osadów glaukonitonośnych. Towarzyszą one złożom piasków skaleniowo-kwarcowych i kwarcowych lub występują jako kopalina główna. Dokumentowanie osadów glaukonitonośnych (piasków i mułków z glaukonitem) jest związane z zainteresowaniem przedsiębiorców wykorzystaniem tej kopaliny, ze względu na obecność w niej barwiących tlenków żelaza w glaukonicie. Czyni go to przydatnym do produkcji szkła i szklistych powłok o szerokiej gamie kolorów, do produkcji pigmentów ceramicznych, kolorowej i szklistej ceramiki, czy kamiennych dekoracji. Mineral, jako potencjalne źródło potasu, można stosować w rolnictwie, jako wolno działający nawóz ze znaczną zawartością magnezu, żelaza i biomikroelementów. Ponadto, ze względu na swoje właściwości chemiczne, może być wykorzystywany w technologiach oczyszczania wody i ścieków z zanieczyszczeń metalami ciężkimi.

Osad glaukonitonośny, jako kopalina, nie został ujęty w rozporządzeniu Ministra Środowiska z dnia 1 lipca 2015 r. w *sprawie dokumentacji geologicznej złoża kopaliny, z wyłączeniem złoża węglowodorów* (nie zostały określone w nim graniczne wartości parametrów definiujących złożo i jego granice dla tej kopaliny). Stąd, geolodzy dokumentujący osad glaukonitonośny, na podstawie wykonanych robót geologicznych, określali w dokumentacjach geologicznych poszczególnych złóż zakres wymagań dla udokumentowania tej kopaliny. W poszczególnych dokumentacjach dobór rodzajów parametrów brzeżnych oraz ich wartości jest różny, generalnie są one następujące: maksymalna głębokość dokumentowania – 30 m, minimalna miąższość złoża – od 2 m do 5 m, minimalna zawartość glaukonitu – 5-10% (w złożu Niedźwiada II przyjęto średnią zawartość glaukonitu >10%), minimalna zawartość K<sub>2</sub>O - 1.6% (tylko dla złoża Niedźwiada III). Dla złoża Gawłówka nie określono zawartości glaukonitu w osadzie. Złoża osadów glaukonitonośnych dokumentowane są w województwie lubelskim, powiecie lubartowskim. W budowie geologicznej tego rejonu (Górki Lubartowskiej) biorą udział piaski czwartorzędowe z zalegającymi poniżej trzeciorzędowymi mułkami, piaskami i glinami z glaukonitem górnego eocenu (delta Parczewa), w których stwierdzono występowanie bursztynów.

Stan rozpoznania zasobów osadów glaukonitonośnych i stopień ich zagospodarowania przedstawiono w tabeli 39.1.

Geologiczne zasoby bilansowe kopaliny według stanu na koniec 2025 r. wyniosły 10.20 mln m<sup>3</sup>, w tym 1.29 mln m<sup>3</sup> glaukonitu. W stosunku do poprzedniego roku, zasoby bilansowe osadów glaukonitonośnych wzrosły o 0.03 mln m<sup>3</sup> (0.3%), mimo prowadzonej eksploatacji, ponieważ zostało udokumentowane nowe złożo Górka Lubartowska X o zasobach w kategorii rozpoznania C<sub>1</sub>: kopalina – 291.1 tys. m<sup>3</sup> i zawarty w niej glaukonit – 34.26 tys. m<sup>3</sup>. Z trzech złóż, które były eksploatowane w 2024 r., wydobywanie osadów glaukonitonośnych w 2025 r. prowadzono na dwóch z nich: Górka Lubartowska-Niedźwiada i Niedźwiada III. Osadów glaukonitonośnych nie pozyskano ze złoża Leszkowice 1, ale nadal obowiązuje tu koncesja na wydobywanie. Została zakończona eksploatacja złoża Niedźwiada III. Aktualnie koncesją wydobywczą są objęte złoża: Górka Lubartowska IX, Górka Lubartowska-Niedźwiada, Leszkowice 1, Niedźwiada II, a także Niedźwiada Kolonia II. Eksploatacja złóż: Niedźwiada II oraz Niedźwiada Kolonia II nie została jeszcze rozpoczęta.

Zasoby przemysłowe osadów glaukonitonośnych w Polsce zmalały w stosunku do ubiegłego roku o 1 115.03 tys. m<sup>3</sup> (o 22.94%), w tym o 4.39 tys. m<sup>3</sup> glaukonitu (o 1.46%)

i wyniosły 3 746.22 tys. m<sup>3</sup>, w tym 295.27 tys. m<sup>3</sup> glaukonitu. Było to spowodowane przede wszystkim cofnięciem koncesji na wydobywanie ze złoża Niedźwiada III (-1 090.89 tys. m<sup>3</sup> kopaliny, zasoby glaukonitu nie były określone) oraz eksploatacją (124.80 tys. m<sup>3</sup>) i stratami. Wydobywanie osadów glaukonitonośnych w 2025 r. było ponad pięciokrotnie większe niż rok wcześniej, ze względu na eksploatację dużej ilości kopaliny ze złoża Niedźwiada III.

Tabela 39.1

OSADY GLAUKONITONOŚNE - mln m<sup>3</sup>Osady glaukonitonośne  
Glaukonit

Wyszczególnienie	Ilość złóż	Zasoby geologiczne				Zasoby przemysłowe
		bilansowe			pozabilansowe	
		Razem	A+B+C <sub>1</sub>	C <sub>2</sub> +D		
<b>ZASOBY OGÓLEM</b>	<b>10</b>	<b>10.20</b>	<b>10.20</b>	-	-	<b>3.75</b>
		<i>1.29</i>	<i>1.29</i>	-	-	<i>0.30</i>
<b>w tym - zasoby złóż zagospodarowanych</b>						
Razem -	2	2.28	2.28	-	-	1.35
		<i>0.47</i>	<i>0.47</i>	-	-	<i>0.06</i>
1. Złóża zakładów czynnych	1	1.27	1.27	-	-	0.49
		<i>0.15</i>	<i>0.15</i>	-	-	<i>0.06</i>
2. Złóża eksploatowane okresowo	1	1.01	1.01	-	-	0.86
		<i>0.32</i>	<i>0.32</i>	-	-	-
<b>w tym - zasoby złóż niezagospodarowanych</b>						
Złóża rozpoznane szczegółowo	7	7.07	7.07	-	-	2.40
		<i>0.82</i>	<i>0.82</i>	-	-	<i>0.24</i>
<b>w tym - złoża, których eksploatacji zaniechano</b>						
Eksploatacja zaniechana	1	0.85	0.85	-	-	-
		-	-	-	-	-

Wielkość udokumentowanych zasobów poszczególnych złóż osadów glaukonitonośnych oraz ich stan zagospodarowania przedstawiono w tabeli 39.2.

Tabela 39.2

Wykaz złóż osadów glaukonitonośnych – tys. m<sup>3</sup>Osady glaukonitonośne  
Glaukonit

Lp.	Nazwa złoża	Stan zag. złoża	Zasoby		Wydobycie	Powiat
			geologiczne bilansowe	przemysłowe		
<b>ZŁOŻA UDOKUMENTOWANE</b>			<b>10 195.68</b>	<b>3 746.22</b>	<b>124.80</b>	
<b>złóż: 10; OGÓLEM</b>			<i>1 287.77</i>	<i>295.27</i>	<i>4.46</i>	
<b>woj. lubelskie</b>			<b>10 195.68</b>	<b>3 746.22</b>	<b>124.80</b>	
<b>złóż: 10</b>			<i>1 287.77</i>	<i>295.27</i>	<i>4.46</i>	
1	Brzeźnica Leśna	R	3 056.31	-	-	lubartowski
			<i>401.90</i>	-	-	
2	Gawłówka	R	380.32	-	-	lubartowski
			-	-	-	

Lp.	Nazwa złoża	Stan zag. złoża	Zasoby		Wydobywanie	Powiat
			geologiczne bilansowe	przemysłowe		
3	Górka Lubartowska IX	R	527.03	337.78	-	lubartowski
			68.62	43.98	-	
4	Górka Lubartowska X	R	291.13	-	-	lubartowski
			34.26	-	-	
5	Górka Lubartowska-Niedźwiada	E	1 266.59	490.47	25.55	lubartowski
			150.50	57.37	4.46	
6	Leszkowice 1	T	1 013.08	860.70	-	lubartowski
			318.07	-	-	
7	Niedźwiada II	R	2 046.25	1 879.07	-	lubartowski
			211.18	193.92	-	
8	Niedźwiada III	Z	850.31	-	99.25	lubartowski
			-	-	-	
9	Niedźwiada Kolonia I	R	586.46	-	-	lubartowski
			86.56	-	-	
10	Niedźwiada Kolonia II	R	178.20	178.20	-	lubartowski
			16.68	-	-	

## 40. PIASKI FORMIERSKIE

Podstawowym surowcem do sporządzania mas formierskich i rdzeniowych (do 90% tych mas), służących do wykonywania odlewów staliwnych, żeliwnych oraz odlewów ze stopów metali są piaski kwarcowe ( $\text{SiO}_2 > 96\%$ ) z małą ilością zanieczyszczeń alkalicznych, które charakteryzują się wysoką temperaturą spiekania. Do odlewów staliwnych piaski formierskie powinny posiadać temperaturę spiekania 1 400°C, dla żeliwnych – 1 350°C i dla odlewów z metali nieżelaznych – 1 200°C. W zależności od ilości spoiwa i zawartości węglanów wyróżnia się dwa rodzaje piasków formierskich: piaski kwarcowe czyste oraz piaski o lepszczu naturalnym. Surowiec z niektórych złóż piasków formierskich nadaje się również do innych zastosowań. Czyste piaski kwarcowe stosowane są jako piaski szklarskie, bywają także stosowane jako piaski budowlane i drogowe.

W Polsce złoża piasków formierskich występują głównie w centralnej i południowej części kraju w utworach czwartorzędowych, miocenijskich, kredowych, a także w utworach starszych: jurajskich i triasowych, najczęściej tworząc formy pokładowe. W okolicach Częstochowy piaski formierskie o lepszczu naturalnym występują w formach krasowych rozwiniętych w wapieniach jurajskich, tworząc małe złoża piasków naturalnych o zmiennej grubości. Drobną i średnioziarnistą piaski i piaskowce jury dolnej występują w rejonie między Gorzowem Śląskim, a Żarkami. W okolicach Szydłowca, Wąchocka, Skarżysko-Kamiennej i Jagodna, a także w rejonie Opoczna i Iłży, są to słabo związane piaskowce, rzadziej luźne piaski należące do jury środkowej. Piaski formierskie kredowe znane są głównie z Niecki Tomaszowskiej (występują tutaj obok piasków szklarskich) oraz z Dolnego Śląska, z Niecki Bolesławieckiej i okolic Krzeszówka. Piaski miocenijskie reprezentowane przez utwory pochodzenia lądowego występują w rejonie Konina, na obrzeżeniu Gór Świętokrzyskich oraz na Pomorzu, a piaski pochodzenia morskiego znane są z Wyżyny Lubelskiej. W Polsce północnej występują głównie czwartorzędowe piaski wydmowe lub akumulacyjnych tarasów wodnolodowcowych. Zasoby prognostyczne piasków formierskich szacowane są wg stanu na 31.12.2018 r. na 289.56 mln t, w tym 37.44 mln t w woj. opolskim i 252.12 mln t w woj. śląskim.\*)

Stan rozpoznania zasobów piasków formierskich i stopień ich zagospodarowania przedstawiono w tabeli 40.1.

Geologiczne zasoby bilansowe piasków formierskich zmniejszyły się w wyniku eksploatacji i strat o 0.70 mln t w porównaniu z ubiegłym rokiem i wyniosły 296.63 mln t w 2025 r. Zasoby bilansowe zagospodarowanych złóż zostały rozpoznane szczegółowo (kategorie A+B, C<sub>1</sub>) i wynoszą obecnie 42.28 mln t, co stanowi 14.32% wszystkich zasobów bilansowych tej kopaliny.

Zasoby przemysłowe piasków formierskich zmalały o 0.71 mln t (o 3.24%) w stosunku do 2024 r., z powodu wydobycia i strat.

Wydobycie piasków formierskich wyniosło 668.03 tys. t w 2025 r. i było większe o 62.63 tys. t (10.35%), niż w ubiegłym roku, co jest wypadkową wzrostów i spadków wydobycia w poszczególnych złożach. Więcej kopaliny (prawie dwukrotnie) wyeksploatowano

---

\* K. Galos, E. Lewicka, 2020 – „Piaski formierskie (*foundry sands*), piaski dla odlewnictwa (*moulding sands*)” w „Bilans perspektywicznych zasobów kopalni Polski wg stanu na 31.12.2018 r.” pod red. K. Szamalka, M. Szuflickiego, W. Mizerskiego. PIG-PIB Warszawa

ze złoża Szczakowa (o 254.85 tys. t), a po czterech latach przerwy, wznowiono eksploatację złoża Ludwików Pole B-1 (19.82 tys. t). Natomiast, kolejny rok z rzędu zmniejszyło się wydobycie ze złoża Grudzeń-Las (o 210.98 tys. t, czyli ponad 45%) oraz wstrzymano eksploatację złoża Zawisna II. Nadal nie podjęto eksploatacji złoża Krzeszówek, mimo aktualnej koncesji wydobywczej.

Tabela 40.1

## PIASKI FORMIERSKIE – mln t

Wyszczególnienie	Ilość złóż	Zasoby geologiczne				Zasoby przemysłowe
		bilansowe			pozabilansowe	
		Razem	A+B+C <sub>1</sub>	C <sub>2</sub> +D		
<b>ZASOBY OGÓLEM</b>	<b>72</b>	<b>296.63</b>	<b>145.39</b>	<b>151.25</b>	<b>5.57</b>	<b>21.88</b>
<b>w tym - zasoby złóż zagospodarowanych</b>						
Razem -	4	42.48	42.48	-	0.25	12.19
1. Złóża zakładów czynnych	3	41.28	41.28	-	0.25	11.70
2. Złóża eksploatowane okresowo	1	1.20	1.20	-	-	0.48
<b>w tym - zasoby złóż niezagospodarowanych</b>						
Razem -	37	192.64	45.17	147.47	2.79	-
1. Złóża rozpoznane szczegółowo	16	49.12	45.17	3.95	1.64	-
2. Złóża rozpoznane wstępnie	21	143.52	-	143.52	1.14	-
<b>w tym - złoża, których eksploatacji zaniechano</b>						
Eksploatacja zaniechana	31	61.51	57.74	3.77	2.54	9.72

Stopień rozpoznania zasobów, stan zagospodarowania, a także wielkość wydobycia z poszczególnych złóż zestawiono w tabeli 40.2.

Tabela 40.2

## Wykaz złóż piasków formierskich - tys. t

Lp.	Nazwa złoża	Stan zag. złoża	Zasoby		Wydobycie	Powiat
			geologiczne bilansowe	przemysłowe		
<b>ZŁOŻA UDOKUMENTOWANE złóż: 72; OGÓLEM</b>			<b>296 632.37</b>	<b>21 880.19</b>	<b>668.03</b>	
<b>woj. dolnośląskie złóż: 1</b>			<b>10 262.22</b>	<b>9 691.90</b>	-	
1	Krzeszówek	Z	10 262.22	9 691.90	-	kamiennogórski
<b>woj. lubelskie złóż: 1</b>			<b>10 363.00</b>	-	-	
1	Górka Lubartowska	P	10 363.00	-	-	lubartowski
<b>woj. łódzkie złóż: 10</b>			<b>113 929.10</b>	<b>11 250.82</b>	<b>274.69</b>	
1	Grudzeń-Las	E	11 250.82	11 250.82	254.87	opoczyński
2	Ludwików - Pole B	Z	573.56	-	-	tomaszowski
3	Ludwików Pole B-1	E	100.07	-	19.82	tomaszowski
4	Ludwików Pole B-2	R	167.20	-	-	tomaszowski
5	Parczówek	Z	458.00	-	-	opoczyński
6	Radonia	R	5 213.00	-	-	opoczyński
7	Sobawiny	Z	736.35	-	-	opoczyński

Lp.	Nazwa złoża	Stan zag. złoża	Zasoby		Wydobywanie	Powiat
			geologiczne bilansowe	przemysłowe		
8	Unewel-Wschód	R	9 060.00	-	-	opoczyński
9	Wygnanów	P	3 546.10	-	-	opoczyński
10	Zajączków	P	82 824.00	-	-	opoczyński
<b>woj. małopolskie złóż: 1</b>			<b>29 925.01</b>	<b>453.97</b>	<b>393.34</b>	
1	Szczakowa	E	29 925.01	453.97	393.34	będziński, olkuski
<b>woj. mazowieckie złóż: 1</b>			<b>5 781.00</b>	-	-	
1	Zębiec	Z	5 781.00	-	-	radomski, starachowicki
<b>woj. opolskie złóż: 6</b>			<b>31 315.10</b>	-	-	
1	Dylaki	R	5 473.95	-	-	opolski
2	Grodziec I	Z	23 100.00	-	-	opolski
3	Krasiejów	Z	470.00	-	-	opolski
4	Myślina I	Z	383.00	-	-	oleski
5	Myślina II	Z	544.15	-	-	oleski
6	Myślina III	Z	1 344.00	-	-	oleski
<b>woj. podkarpackie złóż: 1</b>			<b>15 509.00</b>	-	-	
1	Niwki	P	15 509.00	-	-	lubaczowski
<b>woj. pomorskie złóż: 1</b>			<b>185.00</b>	-	-	
1	Strzelno	P	185.00	-	-	pucki
<b>woj. śląskie złóż: 45</b>			<b>50 343.54</b>	<b>483.50</b>	-	
1	Biskupice X	P	133.00	-	-	częstochoowski
2	Bobrowniki	R	389.00	-	-	tarnogórski
3	Dąbrowno	P	290.00	-	-	myszkowski
4	Gołuchowice	P	507.00	-	-	zawierciański
5	Hucisko I	Z	132.00	-	-	częstochoowski
6	Hucisko II	R	184.00	-	-	częstochoowski
7	Kąty Chorońskie	Z	1 957.12	-	-	częstochoowski
8	Kotysów	R	317.00	-	-	częstochoowski
9	Krasawa II	P	841.00	-	-	częstochoowski
10	Kroczyce I i II	R	230.00	-	-	zawierciański
11	Krótką Wieś	P	17.00	-	-	częstochoowski
12	Kuźle I	P	240.00	-	-	częstochoowski
13	Lelonki	R	353.00	-	-	myszkowski
14	Liszki-Postaszowice	R	455.00	-	-	myszkowski
15	Lusławice IV	Z	-	-	-	częstochoowski
16	Lusławice V	P	266.00	-	-	częstochoowski
17	Masłońskie	P	12 614.00	-	-	myszkowski
18	Niegowa (rej.)	Z	321.05	-	-	myszkowski
19	Niegowa XV	R	642.00	-	-	myszkowski
20	Niegowa-Postaszowice	Z	981.00	-	-	myszkowski
21	Niegówka	Z	718.80	-	-	myszkowski

Lp.	Nazwa złoża	Stan zag. złoża	Zasoby		Wydobycie	Powiat
			geologiczne bilansowe	przemysłowe		
22	Ogorzelnik I i II	R	242.00	-	-	myszkowski
23	Olsztyn I - rej.	Z	588.00	-	-	częstochoowski
24	Olsztyn II	Z	448.00	-	-	częstochoowski
25	Olsztyn II - rej.	Z	593.00	-	-	częstochoowski
26	Piasek	P	40.70	-	-	częstochoowski
27	Podgrabie	P	93.00	-	-	częstochoowski
28	Poraj	Z	243.00	-	-	myszkowski
29	Przewodziszowice	Z	176.00	-	-	myszkowski
30	Rej. Olsztyna	Z	137.00	-	-	częstochoowski
31	Rej. Złotego Potoku	Z	1 030.00	-	-	częstochoowski
32	Siedlec VII	P	164.00	-	-	częstochoowski
33	Siemierzycze	R	153.00	-	-	zawierciański
34	Sieraków	P	542.00	-	-	częstochoowski
35	Staszówka	Z	261.00	-	-	będziński
36	Wolnica-Zapasięka	P	94.00	-	-	częstochoowski
37	Zawisna	Z	1 264.60	-	-	częstochoowski
38	Zawisna II	T	1 201.92	483.50	-	częstochoowski
39	Zawisna IV	Z	4 304.19	-	-	częstochoowski
40	Zawisna V	R	12 680.06	-	-	częstochoowski
41	Złoty Potok	Z	-	-	-	częstochoowski
42	Złoty Potok II	Z	1 079.00	-	-	częstochoowski
43	Złoty Potok-Leśniczówka	R	492.00	-	-	częstochoowski
44	Zrębice	Z	2 871.10	-	-	częstochoowski
45	Zrębice I	P	58.00	-	-	częstochoowski
<b>woj. świętokrzyskie złóż: 3</b>			<b>8 353.40</b>	-	-	
1	Brzeście	P	7 599.00	-	-	włoszczowski
2	Dąbrówka - pole II	Z	117.00	-	-	włoszczowski
3	Posłowice	Z	637.40	-	-	m.Kielce
<b>woj. wielkopolskie złóż: 1</b>			<b>13 070.00</b>	-	-	
1	Rumin	R	13 070.00	-	-	koniński
<b>woj. zachodniopomorskie złóż: 1</b>			<b>7 596.00</b>	-	-	
1	Węgorzewo Koszalińskie	P	7 596.00	-	-	koszaliński

## 41. PIASKI I ŻWIRY

Kruszywa mineralne według normy PN-EN 13043:2004 można podzielić na: kruszywa naturalne, sztuczne i pochodzące z recyklingu. Naturalne kruszywa piaskowo-żwirowe oraz naturalne kruszywa łamane zaliczamy do pierwszej grupy. Naturalne kruszywa piaskowo-żwirowe dzielimy na dwie zasadnicze grupy: kruszywa grube obejmujące żwiry i kruszywo piaskowo-żwirowe oraz kruszywa drobne - piaskowe. Rozmieszczenie piasków na obszarze Polski jest na ogół równomierne i jedynie w województwach południowych może zaznaczać się ich niedobór. Natomiast kruszywa naturalne grube, szczególnie poszukiwane, rozmieszczone są nierównomiernie i zwłaszcza województwa centralne odczuwają ich niedostatek.

W Polsce złoża naturalnych piasków i żwirów są przeważnie wieku czwartorzędowego, a tylko podrzędnie należą do starszych formacji: plioceńskiej, mioceńskiej i jurajskiej.

Jakość kopaliny, a szczególnie jednorodność złóż zależy w znacznym stopniu od genetycznego typu złoża. W złożach czwartorzędowych wyróżnia się następujące typy genetyczne: lodowcowe, wodnolodowcowe i rzeczne oraz obserwuje się wyraźną strefowość ich występowania.

W południowej części kraju, w strefie karpacko-sudeckiej, podstawową rolę odgrywają złoża genezy rzecznej. W części sudeckiej przeważają złoża piaskowo-żwirowe wyższych tarasów plejstoceńskich, w których dominują skały krystaliczne i piaskowce. W obszarze karpackim główną bazę surowcową stanowią złoża żwirowe i piaskowo-żwirowe, występujące w obrębie niskich tarasów zalewowych i nadzalewowych, a w ich składzie dominują skały fliszowe. Wyjątek stanowi dolina Dunajca, gdzie występują znaczne ilości tatrzańskich skał krystalicznych.

W Polsce północnej i centralnej - na Niżu Polskim najważniejsze są złoża o genezie lodowcowej (akumulacyjne moreny czołowe) i wodnolodowcowej (sandry, ozy) oraz rzecznej. W północnej części tego obszaru są to złoża żwirowo-piaskowe, zawierające głównie skały skandynawskie - utwory krystaliczne i wapień z domieszką kwarcu i piaskowców. W części centralnej i południowej znaczny udział w utworach wodno-lodowcowych mają osady piaszczyste, zawierające duże ilości skał lokalnych.

Złoża wysokiej jakości naturalnych kruszyw piaskowo-żwirowych znajdują się również na obszarze morskim RP (Bałtyk). Są one wynikiem procesów fluwioglacjalnych i selekcji osadów w środowisku morskim. Charakteryzują się izolowaną formą pól złożowych o nieregularnym zarysie i zmiennej miąższości.

Według rozporządzenia Ministra Środowiska z dnia 1 lipca 2015 r. w *sprawie dokumentacji geologicznej złoża kopaliny, z wyłączeniem złoża węglowodorów*, określającego m.in. graniczne wartości parametrów definiujących złożę i jego granice, złożę piasków skaleniowo-kwarcowych o punkcie piaskowym powyżej 75% powinno mieć co najmniej 2.0 m miąższości, przy stosunku grubości nadkładu do miąższości złoża maksymalnie 0.3 i zawartości pyłów mineralnych nieprzekraczającej 10%. Natomiast złożę żwirowe, żwirowo-piaskowe i piaskowo-żwirowe o punkcie piaskowym poniżej 75%, powinno mieć co najmniej 2.0 m miąższości, przy stosunku grubości nadkładu do miąższości złoża maksymalnie 1.0 i zawartości pyłów mineralnych nieprzekraczającej 15%.

Zasoby prognostyczne kruszyw naturalnych piaskowo-żwirowych szacowane są na ponad 13 mld t<sup>\*</sup>). Są one rozmieszczone dosyć równomiernie na terenie Polski. Występują we wszystkich województwach oraz w obszarze morskim RP.

Stan geologicznych zasobów bilansowych kruszyw naturalnych, a także strukturę ich rozpoznania, podział na podtypy oraz stopień zagospodarowania przedstawiono w tabeli 41.1.

Tabela 41.1

## PIASKI I ŻWIRY- mln t

Wyszczególnienie	Ilość złóż	Zasoby geologiczne				Zasoby przemysłowe
		bilansowe			pozabilansowe	
		Razem	A+B+C <sub>1</sub>	C <sub>2</sub> +D		
<b>ZASOBY OGÓLEM</b>	<b>11376</b>	<b>21 795.91</b>	<b>14 387.28</b>	<b>7 408.63</b>	<b>430.86</b>	<b>4 508.27</b>
w tym:						
Piasek	8483	10 992.76	7 967.78	3 024.98	144.61	2 461.47
Piasek ze żwirem	3374	9 715.48	5 920.17	3 795.31	271.01	1 947.27
Żwir	211	1 050.10	464.53	585.57	11.39	81.02
Piasek pylasty, gliniasty	63	37.57	34.80	2.77	3.85	18.51
<b>w tym - zasoby złóż zagospodarowanych</b>						
Razem -	3558	6 331.90	5 801.53	530.37	55.85	3 739.17
w tym:						
Piasek	2692	2 936.06	2 858.91	77.15	34.05	1 966.66
Piasek ze żwirem	1001	3 093.58	2 698.03	395.55	18.94	1 677.89
Żwir	54	272.10	216.10	56.00	2.76	77.87
Piasek pylasty, gliniasty	33	30.16	28.49	1.67	0.10	16.76
1. Złoża zakładów czynnych	2417	4 763.03	4 415.02	348.01	39.39	2 854.61
w tym:						
Piasek	1827	2 145.84	2 106.09	39.75	24.43	1 448.89
Piasek ze żwirem	677	2 336.61	2 085.99	250.62	12.14	1 312.55
Żwir	38	251.71	195.73	55.98	2.71	76.62
Piasek pylasty, gliniasty	25	28.88	27.21	1.67	0.10	16.55
2. Złoża eksploatowane okresowo	1141	1 568.87	1 386.50	182.36	16.46	884.56
w tym:						
Piasek	865	790.23	752.83	37.40	9.61	517.77
Piasek ze żwirem	324	756.97	612.04	144.94	6.80	365.34
Żwir	16	20.39	20.36	0.03	0.05	1.25
Piasek pylasty, gliniasty	8	1.28	1.28	-	-	0.20
<b>w tym - zasoby złóż niezagospodarowanych</b>						
Razem -	4300	13 149.99	6 713.37	6 436.62	262.19	671.91
w tym:						
Piasek	3230	6 871.96	4 071.65	2 800.31	88.17	421.79
Piasek ze żwirem	1221	5 521.33	2 410.76	3 110.57	167.79	245.55
Żwir	94	750.91	226.21	524.69	5.29	2.80
Piasek pylasty, gliniasty	19	5.79	4.75	1.05	0.94	1.76

\* O. Kozłowska, T. Smakowski, W. Miśkiewicz, 2020 – „Kruszywo naturalne piaskowo-żwirowe (natural aggregates)” w „Bilans perspektywicznych zasobów kopalin Polski wg stanu na 31.12.2018 r.” pod red. K. Szamałka, M. Szuflickiego, W. Mizerskiego. PIG-PIB Warszawa

Wyszczególnienie	Ilość złóż	Zasoby geologiczne				Zasoby przemysłowe
		bilansowe			pozabilansowe	
		Razem	A+B+C <sub>1</sub>	C <sub>2</sub> +D		
1. Złoża rozpoznane szczegółowo	3954	7 097.85	6 698.46	399.38	165.77	671.91
w tym:						
Piasek	3037	4 181.88	4 063.11	118.77	73.20	421.79
Piasek ze żwirem	1025	2 677.81	2 404.39	273.41	88.80	245.55
Żwir	76	232.37	226.21	6.16	2.82	2.80
Piasek pylasty, gliniasty	19	5.79	4.75	1.05	0.94	1.76
2. Złoża rozpoznane wstępnie	346	6 052.15	14.91	6 037.24	96.42	-
w tym:						
Piasek	193	2 690.08	8.54	2 681.54	14.97	-
Piasek ze żwirem	196	2 843.53	6.37	2 837.16	78.99	-
Żwir	18	518.54	-	518.54	2.46	-
<b>w tym - złoża, których eksploatacji zaniechano</b>						
Eksploatacja zaniechana	3518	2 314.02	1 872.38	441.63	112.82	97.19
w tym:						
Piasek	2561	1 184.73	1 037.21	147.52	22.39	73.01
Piasek ze żwirem	1152	1 100.56	811.38	289.19	84.28	23.83
Żwir	63	27.10	22.22	4.87	3.34	0.34
Piasek pylasty, gliniasty	11	1.62	1.57	0.05	2.80	-

Geologiczne zasoby bilansowe kruszyw naturalnych wg stanu na 31 grudnia 2025 roku wynosiły 21 795.91 mln t. Przyrost zasobów wyniósł 433.51 mln t, tj. 2.03% zasobów dotychczas udokumentowanych w stosunku do poprzedniego roku i był większy (1.09%).

Naturalne kruszywa piaskowo-żwirowe udokumentowane są w 4 podtypach: piaski, piaski ze żwirem, żwir, piaski pylaste i gliniaste. Zasoby złóż piasków o punkcie piaskowym powyżej 75% wynoszą 10 992.76 mln t (wzrost o 348.29 mln t w stosunku do 2024 r.), z czego 2 936.06 mln t w zasobach złóż zagospodarowanych. Zasoby kruszywa żwirowo-piaskowego i piaskowo-żwirowego o punkcie piaskowym 30-75% to 9 715.48 mln t (wzrost o 33.71 mln t). Zasoby żwiru (punkt piaskowy <30%) wynoszą 1 050.10 mln t (wzrost o 52.02 mln t) i piasku pylastego, gliniastego 37.57 mln t.

Przyrost zasobów nastąpił w wyniku:

- włączenia do bilansu zasobów kopalni 354 nowych złóż o łącznych zasobach, wynoszących prawie 654 mln t. W ubiegłym roku najczęściej zasobów przybyło w woj. pomorskim (136.71 mln t w 32 złożach). Największe to: Gliśno VII (38.8 mln t), Częstkowo II (17.67 mln t), Strzelęcino III-1 (15.36 mln t). W 16 innych złożach udokumentowano zasoby od 1.3 do 8.8 mln t. W następnym, pod względem nowych zasobów, województwie warmińsko-mazurskim udokumentowano 75 mln t (34 nowe złoża). Największe złoża to: Botowo-Labuszewo (28.73 mln t), Konopki I (8.74 mln t), Bramka III (7.33 mln t), Czaple-Krokocie (6.55 mln t), Grabówka (5.6 mln t). W 9 innych złożach udokumentowano od 0.9 do 2.4 mln t. Trzecim z kolei pod względem wielkości nowych zasobów jest województwo małopolskie prawie 75 mln t w 13 depozytach. Największe to: Rusocice (27.81 mln t), Drwinia-Grobla (12.47 mln t), Smolice-Lipowa (8.26 mln t) t. Poza powyższymi największe nowo udokumentowane złoża

to: Smolarzyny (10.61 mln t) w woj. podkarpackim, Osuchów (25.78 mln t) w woj. mazowieckim, Sępólno Wielkie 7 (16.9 mln t) w woj. zachodniopomorskim, Jastrowie XII (11.53 mln t) w woj. wielkopolskim, Kaniów VI (10.98 mln t) w woj. śląskim, Bucze I (11.38 mln t) w woj. lubuskim. Najmniej zasobów tj. 1.9 mln t udokumentowano w woj. opolskim (4 złoża). Zasoby nowych złóż zatwierdzone w 2025 r. przez marszałków województw wyniosły 611 mln t (184 złoża), a przez starostów powiatowych 43 mln t (170 złóż);

- weryfikacji i aktualizacji zasobów, związanych z powiększaniem obszaru złoża lub pogłębieniem jego zasięgu, aktualizacją zasobów po wieloletniej eksploatacji, z innym wykorzystaniem i przeznaczeniem w planach zagospodarowania gruntów, na których złoża zostało udokumentowane, czy też rozliczeniem zasobów po wydzieleniu nowych złóż, dokumentowanych w obrębie złóż dawniej rozpoznanych. Największe przyrosty zasobów w ramach dodatków do dokumentacji zanotowano w złożach: Solarnia (42.89 mln t) w woj. opolskim, Glišno 3 (25.12 mln t) w woj. pomorskim, Bór – Zagórze (16.52 mln t) w woj. małopolskim, Wierzchowo I (15.21 mln t) w woj. zachodniopomorskim, Proszkowice (11.05 mln t) w woj. dolnośląskim. W 22 innych złożach zasoby wzrosły od ok. 1 do ponad 3 mln t (w sumie ponad 37 mln t), a w 48 złożach w granicach ok. 0.1-1 mln t (w sumie ponad 16 mln t);
- bilansem ubytków i przyrostów zasobów, określonych w dodatkach do dokumentacji, a także wynikających z bieżącej weryfikacji zasobów związanej z eksploatacją 44 mln t.

Ubytki zasobów spowodowane były:

- wydobyciem (171.24 mln t);
- skreśleniem z krajowego bilansu zasobów 189 złóż kruszywa – łącznie około 93 mln t. Największą ilość zasobów skreślono m.in. ze złóż: Jabłonka (-35.07 mln t) w woj. małopolskim, Nowe Żabno – Południe (-5.1 mln t), Bucze-Południe (-2.32 mln t) w woj. lubuskim, Osowa II (-4.17 mln t), Bohoniki (-2.26 mln t), Biała Woda VI (-2.83 mln t) w woj. podlaskim, Gołaszyn I (-2.47 mln t) w woj. lubelskim. W 24 innych złożach, skreślono w sumie ponad 20 mln t zasobów bilansowych. W 70 skreślonych złożach o zasobach 0.1 – 1 mln t ubyło około 16 mln t. W 35 wybilansowanych złożach zasoby wynosiły kilkanaście tys. t lub nie było ich wcale. Najwięcej zasobów skreślono w województwach: małopolskim (-35.3 mln t), podlaskim (-17.3 mln t);
- zasoby zmniejszone dodatkami dotyczyły m.in. złóż: Kozin (-20.55 mln t), Strzelęcino III (-13.42 mln t), Żelazno (-8.81 mln t) w woj. pomorskim, Wola Radłowska Grądy I (-5.58 mln t), Węgrzce Wielkie (-7.43 mln t), Czchów II (-4.97 mln t) w woj. małopolskim, Kamionka-Drahle I (-7.55 mln t) w woj. podlaskim. Ubytki w 13 złożach wyniosły od ok. 0.1 do 0.9 mln t, w sumie około 24 mln t.

Stan zasobów bilansowych zwiększył się w ujęciu generalnym, tak jak w poprzednich latach, co było efektem wzrostu udokumentowanych zasobów w większości województw. Największy przyrost nastąpił w m.in. województwach: pomorskim, warmińsko-mazurskim,

zachodniopomorskim i podkarpackim. Natomiast zasoby przemysłowe w skali kraju wzrosły o 108 mln t. Przyrost nastąpił w 9 województwach, a redukcja w pozostałych oraz na Bałtyku. Największe przyrosty były w województwach: pomorskim, podkarpackim i łódzkim. W poszczególnych województwach bilans zmian stanu zasobów bilansowych i przemysłowych (w tysiącach ton) w 2025 r. był następujący:

### Zmiany zasobów bilansowych

przyrosty		ubytki	
woj. pomorskie	102 876	woj. podlaskie	-24 632
woj. warmińsko-mazurskie	59 285	Bałtyk	-2 693
woj. zachodniopomorskie	56 062	woj. lubuskie	-358
woj. podkarpackie	51 376		
woj. mazowieckie	42 690		
woj. opolskie	36 045		
woj. wielkopolskie	31 943		
woj. kujawsko-pomorskie	26 544		
woj. małopolskie	18 970		
woj. lubelskie	11 415		
woj. śląskie	7 384		
woj. dolnośląskie	6 228		
woj. świętokrzyskie	5 436		
woj. łódzkie	4 940		
<b>Razem przyrosty</b>	<b>461 195</b>	<b>Razem ubytki</b>	<b>-27 683</b>

### Zmiany zasobów przemysłowych

przyrosty		ubytki	
woj. pomorskie	47 794	woj. śląskie	-6 852
woj. podkarpackie	15 256	woj. warmińsko-mazurskie	-6 618
woj. łódzkie	14 486	woj. podlaskie	-5 470
woj. zachodniopomorskie	13 451	woj. małopolskie	-2 842
woj. opolskie	11 567	Bałtyk	-2 693
woj. lubuskie	11 348	woj. lubelskie	-2 292
woj. mazowieckie	10 166	woj. świętokrzyskie	-2 042
woj. wielkopolskie	8 032	woj. dolnośląskie	-1 222
woj. kujawsko-pomorskie	5 681		
<b>Razem przyrosty</b>	<b>137 782</b>	<b>Razem ubytki</b>	<b>-30 030</b>

W złożach, które włączono do aktualnego bilansu, udokumentowano przede wszystkim piasek w ilości ponad 425 mln t, z których największymi są: Gliśno VII (28.32 mln t) i Strzelęcino III-1 (15.36 mln t) w woj. pomorskim, Osuchów (25.78 mln t) w woj. mazowieckim. Piasek ze żwirem w nowych złożach to ponad 213 mln t, m.in. w złożach: Botowo-Labuszewo (28.73 mln t) w woj. warmińsko-mazurskim i Rusocice (27.81 mln t) w woj. małopolskim. Nowe zasoby żwiru to prawie 16 mln t (4 złoża), a największe to

Kaniów VI (10.98 mln t) w woj. śląskim i Palczowice-Smolice (4.65 mln t) w woj. małopolskim. Wojewódzki rozkład zasobów podtypów nowych złóż w milionach ton zilustrowany jest poniżej:

	piaski	piasek ze żwirem	żwir
Bałtyk	0.0	0.0	0.0
woj. dolnośląskie	3.9	2.4	0.0
woj. kujawsko-pomorskie	27.9	3.8	0.0
woj. lubelskie	23.4	0.3	0.0
woj. lubuskie	11.6	0.0	0.0
woj. łódzkie	14.0	2.3	0.0
woj. małopolskie	8.0	61.9	4.8
woj. mazowieckie	50.7	6.5	0.0
woj. opolskie	0.7	1.2	0.0
woj. podkarpackie	49.4	12.6	0.3
woj. podlaskie	11.7	20.3	0.0
woj. pomorskie	111.2	25.5	0.0
woj. śląskie	4.7	0.0	11.0
woj. świętokrzyskie	7.2	0.0	0.0
woj. warmińsko-mazurskie	4.6	70.4	0.0
woj. wielkopolskie	46.5	0.4	0.0
woj. zachodniopomorskie	49.3	5.5	0.0

Powierzchnia złóż włączonych do bilansu w 2025 r. wyniosła 3 076 ha. Największymi z nich są złoża: Rusocice (178 ha) i Drwinia-Grobla (110 ha) w woj. małopolskim, Gliśno VII (88 ha) w woj. pomorskim, Sępólno Wielkie 7 (78 ha) w woj. zachodniopomorskim. Sumaryczna powierzchnia złóż skreślonych z bilansu w 2025 r. to około 794 ha.

Najwięcej złóż udokumentowanych jest obecnie w województwach: mazowieckim (1552), wielkopolskim (1368), lubelskim (1035), warmińsko-mazurskim (913), podlaskim (886) i łódzkim (872).

Największa ilość zasobów udokumentowana jest w województwach: dolnośląskim (2 347 mln t), małopolskim (1 881 mln t), podlaskim (1 799 mln t), opolskim (1 547 mln t), mazowieckim (1 527 mln t) oraz zachodniopomorskim (1 516 mln t).

Zasoby złóż rozpoznanych szczegółowo (A, B i C<sub>1</sub>) wynoszą 14 387.28 mln t i stanowią obecnie 66.1% ogólnej ilości zasobów. 7 408.63 mln t – 34% zasobów jest w złożach rozpoznanych w kategoriach C<sub>2</sub> oraz D. Zasoby złóż zagospodarowanych, wynoszące 6 331.90 mln t (wzrost o 56.5 mln t w stosunku do 2024 r.), stanowią 29% wszystkich zasobów. 13 149.99 mln t (60.3%) występuje w złożach niezagospodarowanych (wzrost o 310.71 mln t), natomiast w złożach, których eksploatacji zaniechano, znajduje się 2 314.02 mln t, co oznacza wzrost o 66.35 mln t.

Zasoby przemysłowe wyniosły w 2025 r. 4 508.27 mln t. Zasoby przemysłowe, ustanowione dla złóż zagospodarowanych, wynoszą 3 739.17 mln t, a zasoby bilansowe w zakładach czynnych 6 331.90 mln t. Rozmieszczenie zasobów (bilansowych, przemysłowych

i zasobów bilansowych zakładów czynnych – w milionach ton) zagospodarowanych złóż piasków i żwirów w poszczególnych województwach na koniec 2025 roku było następujące:

Województwo	Zasoby złóż zagospodarowanych		Bilansowe zakładów czynnych
	Zasoby bilansowe	Zasoby przemysłowe	
<b>POLSKA</b>	<b>6 331.90</b>	<b>3 739.17</b>	<b>4 763.03</b>
Bałtyk	80.23	79.28	42.49
woj. dolnośląskie	654.12	301.79	559.09
woj. kujawsko-pomorskie	161.98	108.99	120.80
woj. lubelskie	163.96	88.52	124.38
woj. lubuskie	300.96	176.25	159.96
woj. łódzkie	338.49	205.97	271.01
woj. małopolskie	388.58	112.04	323.18
woj. mazowieckie	451.41	300.30	302.88
woj. opolskie	314.40	143.38	297.38
woj. podkarpackie	261.26	113.47	214.54
woj. podlaskie	885.16	558.16	603.17
woj. pomorskie	520.04	384.24	413.36
woj. śląskie	227.82	81.55	185.39
woj. świętokrzyskie	89.95	48.16	85.65
woj. warmińsko-mazurskie	397.75	331.74	244.94
woj. wielkopolskie	498.84	305.32	368.25
woj. zachodniopomorskie	596.98	400.04	446.57

W 2025 roku wydobycie piasków i żwirów ze złóż wyniosło 171.2 mln t. W stosunku do poprzedniego roku eksploatacja zmalała o -8.87 mln t, czyli o -4.9%. Spadek wydobycia był w 12 województwach, natomiast jego wzrost zanotowano w województwach: śląskim, dolnośląskim, świętokrzyskim, małopolskim oraz Bałtyku. W poszczególnych województwach bilans zmian wydobycia w 2025 r. jest następujący:

Wydobycie w stosunku do 2024 r.	tys. t	%
<b>OGÓŁEM</b>	<b>-8 856.41</b>	<b>-4.9</b>
Bałtyk	2 267.49	327.9
woj. śląskie	527.60	9.7
woj. dolnośląskie	597.43	5.3
woj. świętokrzyskie	95.34	4.7
woj. małopolskie	387.04	3.4
woj. opolskie	-215.50	-2.9
woj. warmińsko-mazurskie	-619.59	-4.3
woj. pomorskie	-948.53	-4.5
woj. podlaskie	-1 811.00	-5.3
woj. wielkopolskie	-983.88	-8.9
woj. kujawsko-pomorskie	-454.02	-9.7
woj. podkarpackie	-954.01	-10.4
woj. łódzkie	-1 169.97	-13.0
woj. mazowieckie	-1 600.02	-13.3
woj. lubuskie	-813.29	-14.8
woj. zachodniopomorskie	-1 956.25	-14.9
woj. lubelskie	-1 205.25	-15.5

Liczba złóż piasków i żwirów w 2025 r. wyniosła 11376, w tym 2458 eksploatowanych (w tej grupie są złoża, które skreślono z aktualnego bilansu oraz te, gdzie wygaszono koncesje, a tym samym oznaczono jako zaniechane). W porównaniu do poprzedniego roku (2448 złóż) zanotowano wzrost. Wzrosła liczba złóż bez eksploatacji o 148 (z 8768 w 2024 do 8918 w 2025 roku).

Naturalne piaski i żwiry wydobywane są również podczas eksploatacji złóż węgla brunatnego. Ze złóż nieudokumentowanych, podczas eksploatacji w 2025 r. w kopalni Bełchatów z pola Szczerców wydobyto 507.44 tys. t, a w kopalni Turów 10.26 tys. t kruszywa naturalnego: piaskowego, piaskowo-żwirowego i żwirowo-piaskowego.

Stopień rozpoznania zasobów i stan ich zagospodarowania, a także wielkość wydobycia z poszczególnych złóż zestawiono w tabeli 41.2.

Tabela 41.2

## Wykaz złóż piasków i żwirów - tys. t

Lp.	Nazwa złoża	Stan zag. złoża	Zasoby		Wydobycie	Powiat
			geologiczne bilansowe	przemysłowe		
<b>ZŁOŻA UDOKUMENTOWANE złóż: 11376; OGÓŁEM</b>			<b>21 795 909</b>	<b>4 508 267</b>	<b>171 243</b>	
<b>Bałtyk złóż: 6</b>			<b>454 308</b>	<b>79 278</b>	<b>2 959</b>	
1	Ławica Słupska-Bałtyk S*	Z	45 419	-	-	Bałtycki Obszar Morski
2	"Południowa Ławica Środkowa" Bałtyk Południowy*	E	42 493	41 942	2 959	Bałtycki Obszar Morski
3	Zatoka Gdańska	R	29 859	-	-	Bałtycki Obszar Morski
4	Zatoka Gdańska - obszar 1	R	110 972	-	-	Bałtycki Obszar Morski
5	Zatoka Gdańska - obszar 2	R	187 832	-	-	Bałtycki Obszar Morski
6	Zatoka Koszalińska*	T	37 734	37 336	-	Bałtycki Obszar Morski
<b>woj. dolnośląskie złóż: 505</b>			<b>2 347 493</b>	<b>361 826</b>	<b>11 852</b>	
1	Bagno	R	53	-	-	trzebnicki
2	Bagno I	Z	1 133	-	-	trzebnicki
3	Baranowice	R	6 166	-	-	górowski
4	Bartniki III*	E	5 119	1 934	356	ząbkowicki
5	Bądzów I	R	2 774	-	-	głogowski
6	Biała*	E	8 532	3 967	170	legnicki
7	Białobrzecze	R	19 145	-	-	strzeliński
8	Bielanka - pole zachodnie*	P	28 752	-	-	lwówecki
9	Bielanka I*	T	1 379	1 379	-	lwówecki
10	Bielanka Pole Wschodnie*	P	55 919	-	-	lwówecki, złotoryjski
11	Bielany	E	1 327	1 327	3	jaworski
12	Bielany-Południe*	E	4 833	2 021	49	jaworski
13	Bielawa Dolna*	R	41 220	-	-	zgorzelecki
14	Bierkowice*	Z	2 991	761	-	kłodzki
15	Bierkowice 1*	T	6 266	6 266	-	kłodzki
16	Bierkowice 2*	R	783	-	-	kłodzki
17	Biskupin	Z	305	-	-	legnicki
18	Boguszyce	E	13 115	13 107	231	oleśnicki

Lp.	Nazwa złoża	Stan zag. złoża	Zasoby		Wydobycie	Powiat
			geologiczne bilansowe	przemysłowe		
19	Boguszyce II	R	1 408	-	-	oleśnicki
20	Boguszyce III	R	326	-	-	oleśnicki
21	Bolesławice - Pole II*	E	1 225	1 225	61	bolesławiecki
22	Bolesławice III*	Z	5 400	-	-	bolesławiecki
23	Bolesławice pole III*	T	474	467	-	bolesławiecki
24	Bolesławiec II*	Z	1 914	-	-	bolesławiecki
25	Borek	Z	936	-	-	trzebnicki
26	Borszyn Wielki	E	68	-	8	górowski
27	Brochocin	R	49 528	-	-	złotoryjski
28	Brodowice	E	1 699	1 699	19	łubiński
29	Brzezia Łąka	R	3 166	-	-	wrocławski
30	Brzezinka	R	3 483	3 243	-	oleśnicki
31	Brzezinka Średzka	E	-	-	14	średzki
32	Brzezinka Średzka-Plaża	E	458	458	49	średzki
33	Brzezinki*	Z	2 255	-	-	oławski
34	Brzezinki I*	Z	1 357	-	-	oławski
35	Brzeźnik I*	E	5 164	5 164	73	bolesławiecki
36	Buczyna I	E	4 571	2 126	19	polkowicki
37	Bukowina I	Z	-	-	-	oleśnicki
38	Buków*	R	2 662	-	-	świdnicki
39	Bychowo I	T	147	82	-	trzebnicki
40	Byczeń I**	E	3 343	1 904	451	ząbkowicki
41	Bystrzyca Oławska	T	15 456	6 200	-	brzeski, oławski
42	Chałupki*	R	3 374	-	-	ząbkowicki
43	Chelm	R	3 860	-	-	średzki
44	Chocianowice*	Z	220	-	-	polkowicki
45	Chomiąza I	T	654	1 193	-	średzki
46	Chomiąza II	R	919	-	-	średzki
47	Chróstnik I	R	2 553	-	-	łubiński
48	Chrzastawa Mała I	R	4 094	-	-	wrocławski
49	Chrzastawa Wielka-Południe	Z	749	-	-	wrocławski
50	Chrzastawa Wschód	E	721	721	82	wrocławski
51	Chwałowice I	M	-	-	-	oławski
52	Czaple I*	Z	1 623	-	-	złotoryjski
53	Czaple II*	E	9 784	9 784	311	złotoryjski
54	Czaple V*	R	2 828	2 665	-	złotoryjski
55	Czarnoborsko	Z	614	-	-	górowski
56	Czernica-Ratowice	Z	4 182	-	-	wrocławski
57	Czernikowice*	Z	1 745	1 745	-	legnicki
58	Czernikowice II*	T	497	497	-	legnicki
59	Czernikowice III*	T	1 586	1 586	-	legnicki
60	Czerwona Woda	E	13 509	8 708	9	zgorzelecki
61	Czeszów	R	43	-	-	trzebnicki
62	Damianowice	R	2 543	-	-	wrocławski
63	Dankowice	R	193	-	-	głogowski
64	Dankowice I	R	1 234	-	-	głogowski

Lp.	Nazwa złoża	Stan zag. złoża	Zasoby		Wydobycie	Powiat
			geologiczne bilansowe	przemysłowe		
65	Dębница*	T	1 522	1 342	-	trzebnicki
66	Dębowiec	R	81	-	-	ząbkowicki
67	Dębowy Gaj**	R	1 349	-	-	lwówecki
68	Dłużyce*	R	357	-	-	łubiński
69	Dobków*	T	271	271	-	złotoryjski
70	Dobków I*	T	4 391	4 391	-	złotoryjski
71	Doboszowice-Debra	R	670	-	-	ząbkowicki
72	Dobra	R	499	-	-	oleśnicki
73	Dobrocin	Z	675	-	-	dzierżoniowski
74	Dobroszów Oleśnicki I	R	712	-	-	wrocławski
75	Dobroszyce	R	4 487	-	-	oleśnicki
76	Domanice*	T	17 735	5 691	-	wrocławski
77	Domanice A*	R	7 320	-	-	wrocławski
78	Domanów I	Z	459	-	-	kamiennogórski
79	Domanów III	E	308	-	2	kamiennogórski
80	Dunino (zbiornik)*	P	17 606	-	-	legnicki
81	Dunino-Wschód*	R	12 166	-	-	legnicki
82	Dunino-Zachód*	R	8 447	-	-	legnicki
83	Dziadkowo WG	R	145	-	-	milicki
84	Dziewin	R	73	-	-	łubiński
85	Folwark	Z	2 279	-	-	trzebnicki
86	Glinka	Z	97	-	-	górowski
87	Głoska I	R	169	-	-	średzki
88	Głoska II	Z	109	-	-	średzki
89	Głoska IV	R	1 311	-	-	średzki
90	Głoska V	E	64	-	14	średzki
91	Gniewków-Okopy*	R	3 532	-	-	świdnicki
92	Gniewomierz*	P	5 576	-	-	legnicki
93	Gola - Krościna Mała	T	1 994	1 180	-	trzebnicki
94	Gołędzinów I	R	518	-	-	trzebnicki
95	Goliszów I*	E	11 815	3 425	30	legnicki
96	Gołaczów*	Z	1 556	-	-	legnicki
97	Gorzelin	R	82	-	-	łubiński
98	Gorzuchów*	Z	1 076	-	-	kłodzki
99	Gostyń	T	1 900	1 544	-	polkowicki
100	Gozdanin*	Z	583	-	-	zgorzelecki
101	Gozdanin I*	E	1 953	1 953	122	zgorzelecki
102	Gozdanin II*	E	2 703	2 703	2	zgorzelecki
103	Gozdawa	R	70	-	-	średzki
104	Góry TO	R	473	-	-	milicki
105	Grabowno Wielkie	E	426	426	14	oleśnicki
106	Grochotów	R	188	-	-	świdnicki
107	Grochowice	Z	39	-	-	głogowski
108	Grochowiska*	R	7 217	-	-	ząbkowicki
109	Grodziszczce	R	344	-	-	polkowicki
110	Guzice II	E	846	846	39	polkowicki

Lp.	Nazwa złoża	Stan zag. złoża	Zasoby		Wydobycie	Powiat
			geologiczne bilansowe	przemysłowe		
111	Guzowice	E	324	-	28	milicki
112	Gwizdanów	Z	615	-	-	lubiński
113	Jaczków**	R	244	198	-	wałbrzyski
114	Jaczków III B	T	215	-	-	głogowski
115	Jaczków V	T	526	271	-	głogowski
116	Jaczków VI	T	403	403	-	głogowski
117	Jaczków VII	R	743	-	-	głogowski
118	Jaczków VIII	E	220	-	34	głogowski
119	Jagodnik*	P	7 667	-	-	świdnicki
120	Jakuszków I*	R	793	793	-	legnicki
121	Jakuszków II	R	2 435	2 435	-	legnicki
122	Jankowice*	R	4 761	-	-	oławski, wrocławski
123	Janowice Wielkie*	Z	318	-	-	karkonoski
124	Januszkowice	Z	1 465	-	-	wrocławski
125	Jasienica	E	32	-	1	ząbkowicki
126	Jawor N*	R	324	-	-	jaworski
127	Jaźwina	E	2 137	2 137	31	dzierżoniowski
128	Jaźwiny	Z	33	-	-	trzebnicki
129	Jerzmanice Zdrój*	R	224	-	-	złotoryjski
130	Jezerzyce Wielkie	R	538	-	-	wrocławski
131	Jezerzyce Wielkie I*	T	5 081	5 311	-	wrocławski
132	Jugowice	Z	147	-	-	wałbrzyski
133	Jurcz	R	11 633	11 633	-	lubiński
134	Jurcz I	R	7 224	-	-	lubiński
135	Jurków*	Z	756	-	-	bolesławiecki
136	Kadłub I	Z	202	-	-	średzki
137	Kadłub II	E	165	-	19	średzki
138	Kadłub III	E	337	-	19	średzki
139	Kalinowa	Z	318	-	-	strzeliński
140	Kalinowa I	Z	400	-	-	strzeliński
141	Kamień*	R	35	-	-	oleśnicki
142	Kamionna*	R	681	-	-	wrocławski
143	Kamionna I*	E	8 158	2 557	360	wrocławski
144	Karnice	E	70	-	10	trzebnicki
145	Karów	P	30 757	-	-	górowski
146	Karpiczek	R	680	-	-	milicki
147	Karszów	Z	58	-	-	strzeliński
148	Karszów I	E	977	167	11	strzeliński
149	Karszów II	Z	-	-	-	strzeliński
150	Kaszówka*	R	1 388	-	-	strzeliński
151	Kaszówka 1	R	891	-	-	strzeliński
152	Kazanów	R	159	-	-	strzeliński
153	Kąkolno	R	363	-	-	górowski
154	Kęblów*	R	91	-	-	lubiński
155	Kęblów I	R	1 584	-	-	lubiński
156	Kęblów I - 1	R	245	-	-	lubiński

Lp.	Nazwa złoża	Stan zag. złoża	Zasoby		Wydobycie	Powiat
			geologiczne bilansowe	przemysłowe		
157	Kierzno	R	458	-	-	bolesławiecki
158	Kilianów*	R	4 172	-	-	wrocławski
159	Kilianów II*	T	185	-	-	wrocławski
160	Kilianów III	E	105	491	47	wrocławski
161	Kłodzko-Ustronie I*	R	41	-	-	kłodzki
162	Kłodzko-Ustronie II*	E	191	-	10	kłodzki
163	Kochlice	E	457	457	2	legnicki
164	Kolonia Pątnów*	R	397	397	-	legnicki
165	Konary*	T	139	-	-	wołowski
166	Konary I	E	911	911	21	wołowski
167	Konary-Południe	E	1 231	1 231	213	wołowski
168	Kościelnik*	Z	168	-	-	lubański
169	Kościelniki Dolne*	R	5 043	-	-	lubański
170	Kowalowo I	E	2 933	2 252	8	górowski
171	Kozie Doły	Z	500	-	-	głogowski
172	Kozłów*	R	551	-	-	wrocławski
173	Kozów I*	R	534	-	-	złotoryjski
174	Kozów II*	E	365	-	34	złotoryjski
175	Kraszowice*	E	24 899	7 199	316	bolesławiecki
176	Kraszów*	Z	26	-	-	oleśnicki
177	Kraszów II-1	E	166	-	4	oleśnicki
178	Kraszów III	Z	154	-	-	oleśnicki
179	Kryniczno	M	-	-	-	średzki
180	Kryniczno I	Z	774	-	-	średzki
181	Kryniczno IV	Z	434	-	-	średzki
182	Kryniczno JB	E	492	-	9	średzki
183	Kryniczno V	R	241	-	-	średzki
184	Krzczonów	Z	2 055	-	-	świdnicki
185	Krzczonów 1	Z	1 526	-	-	świdnicki
186	Krzczonów I	R	3 341	-	-	dzierżoniowski, świdnicki
187	Krzeczyn	R	1 531	-	-	lubiński
188	Krzeczyn-Obora	R	3 184	-	-	lubiński
189	Krzyszówek I	E	708	708	1	kamiennogórski
190	Krzydlina Wielka	R	82	-	-	wołowski
191	Książnica Wschód	E	7 053	3 157	64	dzierżoniowski
192	Księginice*	T	247	106	-	legnicki
193	Kuklice	R	4 390	-	-	wrocławski
194	Kunice IV*	M	-	-	-	legnicki
195	Kunice V*	E	3 148	3 148	161	legnicki
196	Kunice-Pątnów*	Z	275	-	-	legnicki
197	Kurowice*	Z	53	-	-	głogowski
198	Kurowice-Modła	R	100	-	-	głogowski
199	Kwiatów*	P	8 712	-	-	legnicki, złotoryjski
200	Laskowa	Z	82	-	-	trzebnicki
201	Laskowa II	Z	222	-	-	trzebnicki
202	Laskowice*	P	15 249	-	-	bolesławiecki

Lp.	Nazwa złoża	Stan zag. złoża	Zasoby		Wydobycie	Powiat
			geologiczne bilansowe	przemysłowe		
203	Lasów N*	R	5 288	-	-	zgorzelecki
204	Lasów-Żarka*	R	13 376	-	-	zgorzelecki
205	Lasów-Żarka I*	E	5 354	4 612	84	zgorzelecki
206	Lasów-Żarka Północ*	E	11 587	9 218	40	zgorzelecki
207	Legnica-Pole Wschodnie*	P	263 951	-	-	legnicki, m.Legnica
208	Lenartowice*	R	55 915	-	-	średzki
209	Lenartowice I*	R	3 050	-	-	średzki
210	Lenartowice II	Z	13 989	13 475	-	średzki
211	Ligota Mała	T	514	514	-	oleśnicki
212	Ligota Mała I	R	7 337	-	-	oleśnicki
213	Ligota Mała II	R	1 931	-	-	oleśnicki
214	Ligota Polska	Z	918	-	-	oleśnicki
215	Lipin I	R	2 743	-	-	polkowicki
216	Lipowiec	Z	824	-	-	górowski
217	Lubiąż	Z	195	-	-	wołowski
218	Lubień*	P	4 134	-	-	jaworski, legnicki
219	Luboszyce*	E	2 979	2 698	103	górowski
220	Luboszyce I	R	510	-	-	górowski
221	Łagoszów Wielki	R	862	-	-	polkowicki
222	Łany	Z	543	-	-	wrocławski
223	Łazarzowice I	R	117	-	-	wołowski
224	Łazy Wielkie	R	140	-	-	miłicki
225	Łązniki*	Z	73	-	-	złotoryjski
226	Łęg	R	12 285	-	-	oławski, wrocławski
227	Łososiwice	R	350	-	-	wołowski
228	Łowęcice	Z	706	-	-	średzki
229	Małomice	E	1 188	1 120	7	lubiński
230	Maniów*	E	1 432	48	33	wrocławski
231	Maniów I*	R	796	-	-	wrocławski
232	Marysin	Z	123	-	-	górowski
233	Męcinka	Z	5	-	-	jaworski
234	Michałów	Z	115	-	-	średzki
235	Mienice	R	76	-	-	trzebnicki
236	Mierzwin I*	R	1 995	1 374	-	bolesławiecki
237	Mierzwin II*	R	3 922	2 405	-	bolesławiecki
238	Mierzwin III*	R	3 440	-	-	bolesławiecki
239	Mietków*	Z	351	-	-	wrocławski
240	Międzyrzeczecze*	P	2 961	-	-	świdnicki
241	Miłęcice II	R	361	-	-	lwówecki
242	Miłce	R	372	-	-	oławski
243	Miłkowice*	R	647	-	-	legnicki
244	Miłowice	R	3 022	-	-	oławski
245	Miłoszyce	T	1 189	1 189	-	oławski
246	Minkowice Oławskie	E	383	383	13	oławski
247	Mirków-Oleśnica	Z	2 227	-	-	wrocławski
248	Mleczo	R	570	-	-	lubiński

Lp.	Nazwa złoża	Stan zag. złoża	Zasoby		Wydobycie	Powiat
			geologiczne bilansowe	przemysłowe		
249	Mokry Dwór*	P	45 107	-	-	m.Wrocław, wrocławski
250	Mokry Dwór I	R	965	-	-	wrocławski
251	Mokrzyszów	Z	288	-	-	świdnicki
252	Mściwojów	Z	221	-	-	jaworski
253	Mysłów II	T	2 598	2 598	-	jaworski
254	Mysłów III	Z	747	-	-	jaworski
255	Naborów	Z	19	-	-	wołowski
256	Naborów I	Z	23	-	-	wołowski
257	Nawojów Łużycki*	Z	326	-	-	lubański
258	Niegoszów*	R	9 488	-	-	świdnicki
259	Niwnice*	R	233	-	-	lwówecki
260	Nowa*	P	50 664	-	-	bolesławiecki, lwówecki
261	Nowa Wieś Grodziska*	Z	148	-	-	złotoryjski
262	Nowa Wieś Kącka	Z	116	-	-	wrocławski
263	Nowa Wieś Legnicka I*	Z	-	-	-	legnicki
264	Nowa Wieś Złotoryjska*	Z	64	-	-	złotoryjski
265	Nowa Wieś Złotoryjska I*	Z	28	-	-	złotoryjski
266	Nowa Wieś Złotoryjska II*	E	4 498	2 749	198	złotoryjski
267	Nowica	E	487	396	72	oleśnicki
268	Nowica I	R	8 639	-	-	oleśnicki
269	Nowy Dwór	R	170	-	-	oławski
270	Nowy Jaworów I*	E	5 370	1 271	112	świdnicki
271	Nowy Jaworów III*	R	1 209	-	-	świdnicki
272	Nowy Jaworów IV*	R	3 584	-	-	świdnicki
273	Obora I	R	729	-	-	lubiński
274	Obora II	R	1 093	-	-	lubiński
275	Ocice - Mierzwin I*	R	3 994	-	-	bolesławiecki
276	Ocice - Mierzwin II*	R	19 578	-	-	bolesławiecki
277	Ocice - Nowe*	R	1 345	-	-	bolesławiecki
278	Ocice II*	R	4 087	-	-	bolesławiecki
279	Ocice III	R	2 112	-	-	bolesławiecki
280	Ogorzelec	Z	408	-	-	polkowicki
281	Okmiany*	E	48 479	2 640	290	bolesławiecki, legnicki
282	Okmiany ME*	T	1 648	1 641	-	legnicki
283	Okmiany ME I*	E	1 036	1 036	10	legnicki
284	Okmiany Południe*	M	-	-	-	legnicki
285	Olbrachcice Wielkie	R	290	-	-	ząbkowicki
286	Olszna II*	Z	899	-	-	bolesławiecki
287	Olszna II-MK*	E	44 035	6 724	109	bolesławiecki
288	Olszna II-MK 1	E	4 120	3 348	307	bolesławiecki
289	Olszna IV-V*	P	1 358	-	-	bolesławiecki
290	Olszna V*	Z	4 114	-	-	bolesławiecki
291	Olszówka	Z	60	-	-	oleśnicki
292	Olszyna Średnia**	Z	34	-	-	lubański
293	Olszyny I	R	2 229	-	-	kamiennogórski
294	Ołobok*	R	3 045	-	-	bolesławiecki

Lp.	Nazwa złoża	Stan zag. złoża	Zasoby		Wydobycie	Powiat
			geologiczne bilansowe	przemysłowe		
295	Ose II*	Z	35	-	-	oleśnicki
296	Ose III	R	208	-	-	oleśnicki
297	Osetnica*	E	4 015	3 646	241	legnicki
298	Osetnica Północ*	R	1 897	-	-	legnicki
299	Osiek I	Z	378	-	-	średzki
300	Ośla*	R	4 509	-	-	bolesławiecki
301	Oślowice	Z	167	-	-	górowski
302	Oślowice I	T	1 824	2 974	-	górowski
303	Ostaszów I	R	333	333	-	polkowicki
304	Ostrowina	R	64	-	-	oleśnicki
305	Otok*	P	41 364	-	-	bolesławiecki
306	Ozorowice	Z	68	-	-	trzebnicki
307	Ozorowice I	R	199	-	-	trzebnicki
308	Pakosławsko	R	199	-	-	milicki
309	Pakosławsko AK II	E	45	-	1	milicki
310	Paniowice*	T	9 677	202	-	trzebnicki
311	Parzyce	R	404	-	-	bolesławiecki
312	Paszowice II	T	378	-	-	jaworski
313	Pawłów Trzebnicki	Z	246	185	-	trzebnicki
314	Pelcznica	R	875	-	-	wrocławski
315	Pęgów - Zofia	R	851	-	-	trzebnicki
316	Pększyn	Z	1 655	-	-	trzebnicki
317	Piekary*	T	187	-	-	średzki
318	Pieńsk*	E	20 572	5 679	985	zgorzelecki
319	Pieńsk I*	R	637	-	-	zgorzelecki
320	Piersno	R	22	-	-	średzki
321	Pierwoszków	T	556	252	-	trzebnicki
322	Pierwoszków II	R	277	-	-	trzebnicki
323	Pietrowice Małe	R	11 829	-	-	trzebnicki
324	Pilce-Suszką III**	Z	444	-	-	ząbkowicki
325	Piotroniowice	Z	304	-	-	wołowski
326	Piotroniowice II	R	410	-	-	wołowski
327	Piotroniowice V	R	345	-	-	wołowski
328	Piotrowice AD	R	3 827	-	-	polkowicki
329	Piotrowice I*	Z	175	-	-	jaworski
330	Piotrowice II*	Z	188	-	-	jaworski
331	Piotrowice MD	R	4 892	-	-	polkowicki
332	Pisarzowice	R	3 319	-	-	średzki
333	Pisarzowice I	R	1 982	-	-	średzki
334	Piskorzowice	E	340	-	1	średzki
335	Podolany*	R	471	-	-	złotoryjski
336	Pomianów*	T	493	226	-	ząbkowicki
337	Pomianów-Północ**	R	2 050	-	-	ząbkowicki
338	Potworów I	Z	170	-	-	ząbkowicki
339	Prawików*	Z	20	-	-	wołowski
340	Proszkowice*	Z	14 906	-	-	wrocławski

Lp.	Nazwa złoża	Stan zag. złoża	Zasoby		Wydobycie	Powiat
			geologiczne bilansowe	przemysłowe		
341	Proszkowice I*	R	446	358	-	wrocławski
342	Przemków III*	Z	1 283	-	-	polkowicki
343	Przemków IV*	Z	1 229	-	-	polkowicki
344	Przemków V*	R	2 356	-	-	polkowicki
345	Przyłek-Pilce**	E	74 873	4 109	983	ząbkowicki
346	Psary	R	127	-	-	górowski
347	Radomierzyce*	Z	20	-	-	zgorzelecki
348	Radosław	Z	4 721	3 011	-	górowski
349	Radosław II	T	223	223	-	górowski
350	Radosław IV	E	3 929	3 213	48	górowski
351	Radosław V	E	2 407	2 220	140	górowski
352	Radostów Średni II*	Z	1 166	-	-	lubański
353	Radostów Średni III	Z	739	-	-	lubański
354	Radziechów*	P	6 903	-	-	złotoryjski
355	Radziechów I*	R	1 275	1 275	-	złotoryjski
356	Radziechów II*	R	1 625	-	-	złotoryjski
357	Radziechów III*	E	3 087	3 087	508	złotoryjski
358	Radziechów IV*	R	687	617	-	złotoryjski
359	Radziechów V*	R	87	-	-	złotoryjski
360	Rakowice - Zbiornik*	E	43 354	38 290	760	lwówecki
361	Rakowice Wielkie*	T	tylko pzb.	-	-	lwówecki
362	Ramułtowice	R	3 502	-	-	średzki
363	Raszowa	E	4 215	3 780	6	lubiński
364	Raszowice*	P	13 725	-	-	trzebnicki
365	Raszowice II	T	3 131	2 578	-	trzebnicki
366	Raszówka	R	2 898	-	-	lubiński
367	Ratajno	Z	534	-	-	dzierżoniowski
368	Rochowice I	R	401	369	-	strzebiński
369	Rochowice II	E	1 325	1 325	47	strzebiński
370	Rogoźnik*	R	349	-	-	legnicki
371	Rolantowice	T	269	269	-	wrocławski
372	Rolantowice I	E	1 482	772	176	wrocławski
373	Ruszowice II	M	-	-	-	głogowski
374	Ruszowice III	Z	36	-	-	głogowski
375	Ruszowice IV	Z	27	-	-	głogowski
376	Rzędziszowice I	E	327	327	4	trzebnicki
377	Rzędziszowice I-1	E	439	333	30	trzebnicki
378	Rzymówka - Zbiornik**	R	45 690	-	-	legnicki, złotoryjski
379	Sadków	Z	8	-	-	oleśnicki
380	Sadków - Transped	Z	93	-	-	oleśnicki
381	Sadowice*	R	1 661	-	-	wrocławski
382	Sątok	E	3 802	3 756	107	oleśnicki
383	Sędzice	E	61	179	14	trzebnicki
384	Sędzice I	R	247	-	-	trzebnicki
385	Sędziszław*	Z	-	-	-	kamiennogórski, wałbrzyski

Lp.	Nazwa złoża	Stan zag. złoża	Zasoby		Wydobycie	Powiat
			geologiczne bilansowe	przemysłowe		
386	Sędziszów II*	Z	160	-	-	kamiennogórski, wałbrzyski
387	Sędziszów III*	Z	0	-	-	wałbrzyski
388	Sędziszów IV**	E	621	621	2	kamiennogórski
389	Siciny*	Z	99	-	-	górowski
390	Siciny 2	Z	52	-	-	górowski
391	Siciny 3	R	75	-	-	górowski
392	Siedlakowice	Z	459	-	-	wrocławski
393	Siedlakowice I	E	8 551	8 551	134	wrocławski
394	Siedlce*	P	80 866	-	-	oławski, wrocławski
395	Siedlce-Północ	R	1 774	-	-	oławski
396	Siekierzycy*	P	10 889	-	-	jaworski
397	Siemidrożycy I	T	1 005	1 005	-	średzki
398	Siemidrożycy II*	R	4 206	-	-	średzki
399	Sierszowice	R	374	-	-	polkowicki
400	Składowice III	Z	497	-	-	lubiński
401	Składowice IV	R	495	-	-	lubiński
402	Sławnikowice	Z	132	-	-	zgorzelecki
403	Słup I*	T	61	61	-	jaworski
404	Słup (zbiornik)**	R	12 825	-	-	jaworski
405	Słup-Brachów*	R	5 039	-	-	jaworski
406	Smogorzówek*	T	-	-	-	wołowski
407	Smolna	R	2 659	-	-	oleśnicki
408	Sobolew	Z	43	-	-	jaworski
409	Sobolew I	E	1 421	1 245	93	jaworski
410	Sobolew II	R	1 408	-	-	jaworski
411	Stankowice*	R	23	-	-	lubański
412	Stara Kraśnica	Z	112	-	-	złotoryjski
413	Stary Wołów	R	266	-	-	wołowski
414	Stoszyce II*	E	17 009	16 141	517	wrocławski
415	Stoszyce II-1*	M	-	-	-	wrocławski
416	Stoszyce III*	R	4 140	-	-	wrocławski
417	Stoszyce IV*	R	3 757	-	-	wrocławski
418	Stradomia Dolna	R	1 237	-	-	oleśnicki
419	Stronia II	Z	1 222	-	-	oleśnicki
420	Stronia III	T	154	5	-	oleśnicki
421	Stronia IV	R	783	783	-	oleśnicki
422	Stróża Północ*	E	12 062	2 206	448	wrocławski
423	Strzegomiany	Z	tylko pzb.	-	-	wrocławski
424	Strzelce I	Z	1 209	-	-	oleśnicki
425	Strzelce II	Z	1 608	-	-	oleśnicki
426	Strzelce III	R	887	887	-	oleśnicki
427	Strzelce-Kolonia	E	3 474	2 564	312	oleśnicki
428	Sucha Wielka	Z	183	-	-	trzebnicki
429	Sułów Wielki	Z	113	-	-	górowski
430	Sułów Wielki I	Z	118	-	-	górowski

Lp.	Nazwa złoża	Stan zag. złoża	Zasoby		Wydobycie	Powiat
			geologiczne bilansowe	przemysłowe		
431	Sułów Wielki II	R	976	-	-	górowski
432	Sułów-Zbiornik	P	47 632	-	-	milicki
433	Szasztorowice	Z	1 722	-	-	górowski
434	Szczepankowice II	Z	212	-	-	wrocławski
435	Szczyglice II	Z	115	-	-	głogowski
436	Szczytniki*	E	61 287	7 718	764	legnicki
437	Szczytniki I	E	485	485	128	legnicki
438	Szczytniki II	Z	1 640	-	-	legnicki
439	Szczytniki Małe	T	1 791	1 791	-	legnicki
440	Szewce	R	113	-	-	trzebnicki
441	Szewce II	R	7 074	-	-	trzebnicki
442	Ścinawka Dolna*	R	1 726	-	-	kłodzki
443	Ścinawka Dolna II*	E	202	202	37	kłodzki
444	Ścinawka Dolna IV*	E	213	-	4	kłodzki
445	Ścinawka Dolna KH*	R	1 058	972	-	kłodzki
446	Ścinawka Dolna V*	R	302	-	-	kłodzki
447	Ścinawka Dolna-Wschód 1	E	148	-	2	kłodzki
448	Słeszów	R	631	631	-	górowski
449	Śmiałowice*	R	14 500	-	-	świdnicki
450	Świebodów	Z	388	-	-	milicki
451	Świebodzice	R	904	-	-	świdnicki
452	Świebodzice II*	Z	389	-	-	świdnicki
453	Tarnowiec	R	41	-	-	trzebnicki
454	Tokary	R	346	-	-	wrocławski
455	Tokary 1	R	343	-	-	wrocławski
456	Tokary I	R	3 033	-	-	wrocławski
457	Topola-Północ*	R	9 643	-	-	ząbkowicki
458	Topola-Śrem*	R	20 964	-	-	ząbkowicki
459	Topola-Zbiornik**	T	3 353	995	-	ząbkowicki
460	Trzebiecko	E	98	-	1	milicki
461	Trzebień II*	E	2 032	1 478	77	bolesławiecki
462	Trzebień-Zbiornik*	R	86 346	-	-	bolesławiecki
463	Tylice	R	59	-	-	zgorzelecki
464	Uciechów	R	74	-	-	dzierżoniowski
465	Ujazd	R	39	-	-	milicki
466	Wąwolnica	R	7 021	-	-	strzeliński
467	Wierzbnio*	P	9 156	-	-	świdnicki
468	Wilczków	R	1 242	-	-	średzki
469	Wilczyce*	E	443	443	103	legnicki
470	Wilczyce I*	R	978	-	-	legnicki
471	Wilczyn	R	1 070	-	-	trzebnicki
472	Wilkocin*	P	2 078	-	-	polkowicki
473	Wilkocin I	E	5 639	2 924	189	polkowicki
474	Wilkocin II*	R	3 999	3 004	-	polkowicki
475	Wilkowa Wielka	R	92	-	-	trzebnicki
476	Wilków	R	23	-	-	świdnicki

Lp.	Nazwa złoża	Stan zag. złoża	Zasoby		Wydobycie	Powiat
			geologiczne bilansowe	przemysłowe		
477	Wilkszyn-Miłoszyn	E	2 405	2 405	49	średzki
478	Witoszów Górny*	Z	38	-	-	świdnicki
479	Włodzice Wielkie*	P	42 764	-	-	lwówecki
480	Wojanów*	Z	2 250	-	-	karkonoski
481	Wojciechów I*	Z	416	-	-	lwówecki
482	Wrocisławice*	T	1 965	1 965	-	średzki
483	Wrocławice	R	294	-	-	milicki
484	Wszewilki	Z	1	-	-	milicki
485	Wykroty	E	786	573	1	bolesławiecki
486	Wyskok*	R	3 184	-	-	złotoryjski
487	Wysoka*	P	2 489	-	-	polkowicki
488	Wyszonowice	Z	326	-	-	strzeliński
489	Zabór Wielki I	R	480	-	-	średzki
490	Zabór Wielki V	R	635	-	-	średzki
491	Zachowice*	Z	793	-	-	wrocławski
492	Zachowice I*	R	194	-	-	wrocławski
493	Zajączków	Z	29	-	-	trzebnicki
494	Zarzysko I	R	417	-	-	oleśnicki
495	Zastruże*	R	2 462	-	-	świdnicki
496	Zastruże I*	E	308	-	36	świdnicki
497	Zawidów*	R	2 290	-	-	zgorzelecki
498	Zbylutów*	P	12 632	-	-	lwówecki
499	Zdzieszławice	Z	11 434	6 486	-	górowski
500	Ziębice*	P	480	-	-	ząbkowicki
501	Ziębice	R	1 848	-	-	ząbkowicki
502	Zimna Woda	Z	314	-	-	łubiński
503	Żelazny Most	T	tylko pzb.	153	-	polkowicki
504	Żeleźnik I*	T	2 941	2 547	-	strzeliński
505	Żerków	E	27	-	0	wołowski
<b>woj. kujawsko-pomorskie złów: 754</b>			<b>508 738</b>	<b>155 435</b>	<b>4 240</b>	
1	Adamowo - MK	R	6 588	3 660	-	lipnowski
2	Adamowo - Nowy Kobrzyniec	E	7 434	3 994	234	lipnowski, rypiński
3	Adamowo 8	T	2 039	797	-	lipnowski
4	Adamowo II	R	2 454	2 445	-	lipnowski
5	Adamowo III	Z	876	-	-	lipnowski
6	Adamowo IV	Z	990	1 032	-	lipnowski
7	Adamowo IX*	R	1 335	761	-	lipnowski
8	Adamowo VI	T	1 832	1 760	-	lipnowski
9	Adamowo VII	T	1 358	1 358	-	lipnowski
10	Adamowo VIII	T	971	971	-	lipnowski
11	Adamowo-Chrostkowo Nowe I*	R	8 162	-	-	lipnowski
12	Adamowo-Nowe Chrostkowo	R	6 283	-	-	lipnowski
13	Aleksandrowo I	E	5 497	5 494	77	włocławski
14	Annowo II	T	232	-	-	żniński
15	Annowo-Wiktorowo I	E	142	-	8	żniński

Lp.	Nazwa złoża	Stan zag. złoża	Zasoby		Wydobycie	Powiat
			geologiczne bilansowe	przemysłowe		
16	Bajerze I	T	92	-	-	chełmiński
17	Bajerze III	T	328	328	-	chełmiński
18	Barbara	R	773	-	-	rypiński
19	Baruchowo	E	64	-	3	włocławski
20	Beszyn II	T	1 110	1 110	-	włocławski
21	Beszyn III	R	596	596	-	włocławski
22	Białe Błota I	R	9 850	-	-	lipnowski
23	Białkowo I	Z	44	-	-	golubsko-dobrzyński
24	Białkowo II	Z	26	-	-	golubsko-dobrzyński
25	Bilno	R	1 416	-	-	włocławski
26	Bławatki I	Z	247	-	-	mogileński
27	Bodzia III	R	470	-	-	włocławski
28	Borek I	R	323	-	-	włocławski
29	Bożacin	E	850	317	15	żniński
30	Bożenkowo II	Z	66	-	-	bydgoski
31	Bożenkowo III	T	152	-	-	bydgoski
32	Brankówka I	E	19	-	58	grudziądzki
33	Brodnica	Z	84	-	-	brodnicki
34	Bruki I	Z	62	-	-	chełmiński
35	Brzoza I	E	1 264	1 264	61	bydgoski
36	Brzoza I/11-14	E	108	-	29	bydgoski
37	Brzoza II	R	2 121	-	-	bydgoski
38	Brzozowo I	Z	85	-	-	chełmiński
39	Brzozowo II	T	423	-	-	chełmiński
40	Brzozowo III	R	1 018	-	-	chełmiński
41	Bycz	Z	64	-	-	radziejowski
42	Charszewo*	R	331	-	-	rypiński
43	Chełmno I	R	92	-	-	chełmiński
44	Chełmonie I	R	746	477	-	golubsko-dobrzyński
45	Chrostkowo I*	Z	657	-	-	lipnowski
46	Chrostkowo Nowe	R	29 720	-	-	lipnowski
47	Chrostkowo Nowe I	T	1 186	1 186	-	lipnowski
48	Chrostkowo Nowe II	E	2 836	2 836	150	lipnowski, rypiński
49	Chrostkowo Nowe III	R	3 359	-	-	lipnowski
50	Chrostkowo VIII	R	325	-	-	lipnowski
51	Ciechocin*	R	83	-	-	golubsko-dobrzyński
52	Ciechocin II*	Z	-	-	-	golubsko-dobrzyński
53	Ciechocin IV	R	181	-	-	golubsko-dobrzyński
54	Cierplewo I	E	440	-	5	tucholski
55	Czapelki	R	223	703	-	świecki
56	Czaple Nowe I	R	69	-	-	włocławski
57	Czarne Błoto I/1	Z	203	-	-	toruński
58	Czarne Błoto I/2	Z	189	-	-	toruński
59	Czarne Błoto II	Z	286	-	-	toruński
60	Czarne Błoto III	T	292	-	-	toruński
61	Czarnówko	R	6 873	-	-	m.Bydgoszcz

Lp.	Nazwa złoża	Stan zag. złoża	Zasoby		Wydobycie	Powiat
			geologiczne bilansowe	przemysłowe		
62	Czarże I	R	69	-	-	bydgoski
63	Czarże II	T	354	-	-	bydgoski
64	Czystochleb	Z	163	-	-	wąbrzeski
65	Dąbrowa Biskupia	E	61	105	2	inowrocławski
66	Dąbrówka Nowa II	Z	15	-	-	bydgoski
67	Dąbrówka Nowa III	E	304	188	53	bydgoski
68	Dąbrówka Nowa IV	R	197	-	-	bydgoski
69	Dąbrówka Słupska I	R	1 139	816	-	nakielski
70	Dąbrówka Słupska II	R	535	-	-	nakielski
71	Dąbrówka Słupska II/1	R	84	-	-	nakielski
72	Dąbrówka Słupska II/2-3-6-7	R	110	-	-	nakielski
73	Dąbrówka Słupska II/4-5	Z	65	-	-	nakielski
74	Dąbrówka Słupska III	R	318	318	-	nakielski
75	Długie I	R	144	-	-	rypiński
76	Dulsk	R	81	-	-	golubsko-dobrzyński
77	Dworzysko I	Z	52	-	-	świecki
78	Dworzysko II	Z	45	-	-	świecki
79	Dworzysko III	T	191	-	-	świecki
80	Dworzysko IV	R	350	350	-	świecki
81	Dźwierzchno I	Z	202	-	-	inowrocławski
82	Dźwierzchno II	E	995	995	27	inowrocławski
83	Dźwierzchno III	R	130	112	-	inowrocławski
84	Dźwierzchno AT	E	958	597	4	toruński
85	Dźwierzchno I	E	1 483	1 483	108	toruński
86	Dźwierzchno II	E	579	579	22	toruński
87	Dźwierzchno III	E	2 493	2 222	32	toruński
88	Dźwierzchno IV	R	424	424	-	toruński
89	Dźwierzchno IX	R	390	-	-	toruński
90	Dźwierzchno J	R	1 920	-	-	toruński
91	Dźwierzchno MK	R	723	-	-	toruński
92	Dźwierzchno V	R	174	-	-	toruński
93	Dźwierzchno VI	R	453	-	-	toruński
94	Dźwierzchno VII	R	333	-	-	toruński
95	Dźwierzchno VIII	R	346	-	-	toruński
96	Dźwierzchno X	R	375	-	-	toruński
97	Elgiszewo II*	Z	2 804	-	-	golubsko-dobrzyński
98	Elgiszewo III*	P	2 327	-	-	golubsko-dobrzyński
99	Elgiszewo IX*	Z	82	-	-	golubsko-dobrzyński
100	Elgiszewo V	R	82	-	-	golubsko-dobrzyński
101	Elgiszewo VI*	Z	-	-	-	golubsko-dobrzyński
102	Elgiszewo VII*	Z	25	-	-	golubsko-dobrzyński
103	Elgiszewo VIII*	Z	24	-	-	golubsko-dobrzyński
104	Elgiszewo X*	R	340	-	-	golubsko-dobrzyński
105	Elgiszewo XI*	Z	36	-	-	golubsko-dobrzyński
106	Elgiszewo XIII*	Z	74	-	-	golubsko-dobrzyński
107	Elgiszewo XVII	Z	28	-	-	golubsko-dobrzyński

Lp.	Nazwa złoża	Stan zag. złoża	Zasoby		Wydobycie	Powiat
			geologiczne bilansowe	przemysłowe		
108	Gałęzewo I	T	64	-	-	żniński
109	Gałęzewo II	T	19	-	-	żniński
110	Gałęzewo III	T	847	704	-	żniński
111	Gałęzewo IV	T	269	221	-	żniński
112	Gąbinek 3	E	136	-	3	włocławski
113	Gąbinek IV	E	417	417	6	włocławski
114	Gąbinek V	E	1 090	1 090	28	włocławski
115	Gąbinek VI	E	135	-	2	włocławski
116	Gąbinek VII	E	143	-	6	włocławski
117	Gąbinek VIII	E	490	490	10	włocławski
118	Glinki I	R	4 148	3 989	-	inowrocławski
119	Glinki II	R	331	-	-	inowrocławski
120	Glinno Wielkie	Z	63	-	-	inowrocławski
121	Glinno Wielkie II	Z	98	-	-	inowrocławski
122	Glinno Wielkie III	Z	130	-	-	inowrocławski
123	Glinno Wielkie V	R	3 919	-	-	inowrocławski
124	Godzięba II	Z	125	-	-	inowrocławski
125	Gołoty I	R	37	-	-	chełmiński
126	Gorzuchowo 1	Z	1 189	-	-	chełmiński
127	Gorzuchowo 4	R	240	-	-	chełmiński
128	Gościeradz I	R	95	-	-	bydgoski
129	Górna Grupa III	Z	163	-	-	świecki
130	Górna Grupa V	Z	4 977	-	-	świecki
131	Górna Grupa VII	Z	805	-	-	świecki
132	Górna Grupa VIII	T	506	-	-	świecki
133	Górna Grupa XIX	R	2 435	-	-	świecki
134	Grabie I	T	119	-	-	aleksandrowski
135	Grabiny MP	R	326	-	-	lipnowski
136	Grodztwo I	Z	12	-	-	inowrocławski
137	Gruczno I	R	5 598	-	-	świecki
138	Grupa	Z	208	-	-	świecki
139	Grupa Dolna 1	T	589	589	-	świecki
140	Grupa IX	R	971	-	-	świecki
141	Grupa VIII	Z	309	-	-	świecki
142	Grupa X	Z	171	-	-	świecki
143	Gutowo I	Z	291	-	-	toruński
144	Gutowo II	Z	1 348	-	-	toruński
145	Gzin I	Z	55	-	-	bydgoski
146	Huta Chojno	Z	2 728	-	-	rypiński
147	Huta Chojno - ID	E	107	-	3	rypiński
148	Huta Chojno - RK	T	728	728	-	rypiński
149	Huta Chojno - RS	Z	1 790	-	-	rypiński
150	Huta Chojno 1	E	1 024	1 024	9	rypiński
151	Huta Chojno dz. 105/3	Z	93	-	-	rypiński
152	Huta Chojno ID1	E	196	-	22	rypiński
153	Huta Chojno ID2	R	146	-	-	rypiński

Lp.	Nazwa złoża	Stan zag. złoża	Zasoby		Wydobycie	Powiat
			geologiczne bilansowe	przemysłowe		
154	Huta Chojno ID3	R	64	-	-	rypiński
155	Huta Chojno KW 1	R	143	-	-	rypiński
156	Huta Chojno KW 2	E	115	-	30	rypiński
157	Huta Głódowska	Z	135	-	-	lipnowski
158	Huta Głódowska A	T	90	-	-	lipnowski
159	Huta Głódowska III	T	31	-	-	lipnowski
160	Huta Głódowska V	T	140	-	-	lipnowski
161	Huta Głódowska VI	E	324	258	92	lipnowski
162	Huta Głódowska VII	R	202	202	-	lipnowski
163	Huta Padniewska I	Z	-	-	-	mogileński
164	Huta Padniewska II	Z	80	-	-	mogileński
165	Iłowo-Diabli Kąt	Z	1 176	-	-	sępoleński
166	Iwno I	T	119	-	-	nakielski
167	Iwno III	R	93	-	-	nakielski
168	Iwno IV	R	125	-	-	nakielski
169	Janowice I*	E	893	893	43	inowrocławski
170	Janowice II*	R	315	-	-	inowrocławski
171	Januszkowo I	Z	239	-	-	bydgoski
172	Jaronty I	Z	160	-	-	inowrocławski
173	Jaroszewo I	Z	48	-	-	żniński
174	Jaroszewo II	R	529	529	-	żniński
175	Jaroszewo III	Z	116	-	-	żniński
176	Jaroszewo IV	R	1 143	-	-	żniński
177	Jaszczółtowo MW	E	344	-	13	inowrocławski
178	Jaworze I	Z	23	-	-	wąbrzeski
179	Jaworze II	Z	606	-	-	wąbrzeski
180	Jaworze III	Z	290	-	-	wąbrzeski
181	Jaworze IV	R	369	-	-	wąbrzeski
182	Jaworze V	Z	42	-	-	wąbrzeski
183	Jaworze VI	Z	293	-	-	wąbrzeski
184	Jaworze VII	R	320	-	-	wąbrzeski
185	Jazdrowo*	R	266	-	-	sępoleński
186	Jedwabno*	R	614	-	-	toruński
187	Jedwabno I	Z	59	-	-	toruński
188	Jeleń	R	108	-	-	sępoleński
189	Jeziora Wielkie	R	224	-	-	mogileński
190	Jeżewo I	Z	347	-	-	żniński
191	Jeżewo II	T	312	-	-	żniński
192	Jeżewo III	R	838	838	-	inowrocławski, żniński
193	Józefkowo I	R	851	-	-	wąbrzeski
194	Józefkowo I	E	4 683	961	29	nakielski
195	Józefkowo II	R	4 411	-	-	nakielski
196	Józefowo II*	Z	11	-	-	toruński
197	Józefowo III*	Z	13	-	-	toruński
198	Józefowo IV*	Z	1	-	-	toruński
199	Józefowo V*	Z	16	-	-	toruński

Lp.	Nazwa złoża	Stan zag. złoża	Zasoby		Wydobycie	Powiat
			geologiczne bilansowe	przemysłowe		
200	Józefowo VI*	Z	29	-	-	toruński
201	Kamienica*	Z	-	-	-	lipnowski
202	Kamienna	T	317	-	-	włocławski
203	Kamienna II	E	1 559	1 291	73	włocławski
204	Kamień Krajeński I	Z	-	-	-	sępoleński
205	Kamień Krajeński II*	E	207	207	6	sępoleński
206	Kamionek PF	E	365	-	22	mogileński
207	Kamionki AM	R	206	-	-	toruński
208	Kamionki AM I	R	203	-	-	toruński
209	Kamionki Duże	R	1 186	-	-	toruński
210	Kamionki Duże AW	R	1 834	1 834	-	toruński
211	Kamionki Duże I	E	1 597	1 597	82	toruński
212	Kamionki Duże IIA	R	157	-	-	toruński
213	Kamionki Duże IIB	R	234	-	-	toruński
214	Kamionki Duże IIC	R	232	-	-	toruński
215	Kamionki Duże III	Z	152	-	-	toruński
216	Kamionki Małe I	Z	103	-	-	toruński
217	Kamionki Małe II	R	456	-	-	toruński
218	Kanibród - Gagowy Wieś	E	595	367	27	włocławski
219	Kaszczorek I	Z	78	-	-	m. Toruń
220	Kępa Kujawska	Z	1	-	-	inowrocławski
221	Kępa Kujawska II	Z	201	-	-	inowrocławski
222	Kęsowo I/A	E	187	-	31	tucholski
223	Kęsowo II	E	1 393	1 393	23	tucholski
224	Kęsowo III	T	311	-	-	tucholski
225	Kęsowo IV	R	361	-	-	tucholski
226	Kielbasin EK	R	203	-	-	toruński
227	Kielbasin IV	Z	42	-	-	toruński
228	Kielbasin J	T	592	443	-	toruński
229	Kielbasin KN	R	233	-	-	toruński
230	Kielbasin PK	E	407	-	3	toruński
231	Kielbasin PK-1	R	240	-	-	toruński
232	Kielbasin S	Z	468	-	-	toruński
233	Kielbasin S1	T	268	138	-	toruński
234	Kielbasin S2	Z	292	-	-	toruński
235	Kielbasin V	Z	173	-	-	toruński
236	Kielbasin VI	Z	28	-	-	toruński
237	Kielbasin VII	Z	80	-	-	toruński
238	Kielbasin VIII	R	45	-	-	toruński
239	Kielbasin X	R	162	162	-	toruński
240	Kielbasin XII	R	83	-	-	toruński
241	Kielbasin XIII	R	91	-	-	toruński
242	Kielbasin XIV	Z	147	-	-	toruński
243	Kijewo Królewskie I	R	111	-	-	chełmiński
244	Kijewo Królewskie I p. A i B	Z	242	-	-	chełmiński
245	Kłódka Wieś-Lysakowo	R	207	-	-	grudziądzki

Lp.	Nazwa złoża	Stan zag. złoża	Zasoby		Wydobycie	Powiat
			geologiczne bilansowe	przemysłowe		
246	Kominy I*	R	124	-	-	brodnicki
247	Kominy II*	R	286	-	-	brodnicki
248	Kominy V*	R	477	-	-	brodnicki
249	Kominy V Nr 1 część Pola B*	E	87	-	0	brodnicki
250	Kominy V Nr 2 część Pola B*	R	97	-	-	brodnicki
251	Kominy VI	R	185	-	-	brodnicki
252	Kominy VII	R	66	-	-	brodnicki
253	Komorsk	R	237	-	-	świecki
254	Konary*	R	198	-	-	inowrocławski
255	Konopat I	Z	28	-	-	świecki
256	Konopat II	E	2 360	1 766	71	świecki
257	Konradowo I	M	-	-	-	aleksandrowski
258	Koronowo III	Z	67	-	-	bydgoski
259	Koronowo IV	Z	53	-	-	bydgoski
260	Koronowo V	R	410	-	-	bydgoski
261	Koronowo V/1	R	181	-	-	bydgoski
262	Koszczały	E	283	67	6	radziejowski
263	Koszczały I	R	362	-	-	radziejowski
264	Kościelec	R	1 695	1 695	-	inowrocławski
265	Kotnowo	R	211	211	-	wąbrzeski
266	Kowalewo I	Z	57	-	-	nakielski
267	Kozielec	T	465	465	-	bydgoski
268	Kozjaty I	R	462	462	-	radziejowski
269	Kozłowo II	Z	57	-	-	świecki
270	Kozłowo III	Z	249	-	-	świecki
271	Kozłowo IV	E	62	13	9	świecki
272	Kozłowo VI	T	71	-	-	świecki
273	Kozłowo VII	E	164	164	16	świecki
274	Krąpiewo I	E	569	569	60	bydgoski
275	Krobia*	Z	60	-	-	toruński
276	Królikowo I*	T	1 520	173	-	nakielski
277	Kruszyn	Z	1 659	-	-	włocławski
278	Kruszyn I	T	66	-	-	włocławski
279	Kruszyniec A i B	Z	-	-	-	bydgoski
280	Kruszyniec II	T	44	-	-	bydgoski
281	Krzewie II	Z	21	-	-	włocławski
282	Krzyżówki	Z	61	-	-	lipnowski
283	Krzyżówki I	M	-	-	-	lipnowski
284	Kucierz I	R	1 598	-	-	włocławski
285	Kucierz II	R	1 807	-	-	włocławski
286	Kurowo Kolonia	E	173	172	4	włocławski
287	Lamkowizna 3	R	156	-	-	rypiński
288	Lamkowizna I	R	119	-	-	rypiński
289	Lądy	R	203	-	-	golubsko-dobrzyński
290	Lelitowo II	Z	30	-	-	toruński
291	Lelitowo-Sęk*	R	57	-	-	golubsko-dobrzyński, toruński

Lp.	Nazwa złoża	Stan zag. złoża	Zasoby		Wydobycie	Powiat
			geologiczne bilansowe	przemysłowe		
292	Leszcze I	R	383	-	-	inowrocławski
293	Leśnianki	Z	50	-	-	inowrocławski
294	Linówek	Z	60	-	-	tucholski
295	Lipnica I	T	11	-	-	wąbrzeski
296	Lisewo I*	T	190	-	-	golubsko-dobrzyński
297	Lubieniec PM	R	234	-	-	włocławski
298	Ludkowo*	R	788	-	-	inowrocławski
299	Ludkowo 8	T	1 779	1 624	-	inowrocławski
300	Ludkowo I*	E	166	132	6	inowrocławski
301	Ludkowo II*	E	2 311	2 174	54	inowrocławski
302	Ludkowo V*	E	673	673	8	inowrocławski
303	Ludkowo VII*	E	4 655	4 509	71	inowrocławski
304	Ludwiniec AB	R	301	282	-	inowrocławski
305	Łabiszyn	Z	3 279	-	-	żniński
306	Łabiszyn I*	Z	779	-	-	żniński
307	Łabiszyn II	E	110	-	7	żniński
308	Łabiszyn-Wieś	Z	62	-	-	żniński
309	Łapinóż I*	R	964	-	-	rypiński
310	Łochocin	E	28	-	6	lipnowski
311	Łochocin I	R	116	-	-	lipnowski
312	Łochowo	Z	34	-	-	bydgoski
313	Łojewo IX	R	2 477	-	-	inowrocławski
314	Łojewo VI	E	1 051	162	36	inowrocławski
315	Łojewo VII	R	1 214	-	-	inowrocławski
316	Łojewo VIII	E	887	887	29	inowrocławski
317	Machnacz I	Z	416	-	-	włocławski
318	Macikowo	T	169	-	-	golubsko-dobrzyński
319	Maliszewo	Z	53	-	-	lipnowski
320	Małe Radowiska	E	396	-	7	wąbrzeski
321	Małszyce I	T	427	427	-	golubsko-dobrzyński
322	Mały Głębozec I	Z	147	-	-	brodnicki
323	Mały Głębozec II	Z	155	-	-	brodnicki
324	Mały Mędromierz	E	115	-	6	tucholski
325	Marcinkowo I	R	89	-	-	inowrocławski
326	Marcinkowo II	R	85	-	-	inowrocławski
327	Michalin	Z	63	-	-	aleksandrowski
328	Michalin I	Z	508	-	-	aleksandrowski
329	Mieczkowo 15	E	207	-	30	nakielski
330	Mieczkowo 16	R	325	-	-	nakielski
331	Mieczkowo 17	R	327	-	-	nakielski
332	Mieczkowo II*	Z	640	-	-	nakielski
333	Mieczkowo III*	Z	36	-	-	nakielski
334	Mieczkowo IX - Pole A i Pole B*	T	81	-	-	nakielski
335	Mieczkowo V	Z	147	-	-	nakielski
336	Mieczkowo VI*	Z	84	-	-	nakielski
337	Mieczkowo VII	Z	74	-	-	nakielski

Lp.	Nazwa złoża	Stan zag. złoża	Zasoby		Wydobycie	Powiat
			geologiczne bilansowe	przemysłowe		
338	Mieczkowo X	T	183	183	-	nakielski
339	Mieczkowo XI	E	182	-	16	nakielski
340	Mieczkowo XII	R	400	-	-	nakielski
341	Mieczkowo XIII	E	279	-	3	nakielski
342	Mieczkowo XIV	R	257	-	-	nakielski
343	Mielenko	Z	3 336	-	-	mogileński
344	Mielenko III	Z	4	-	-	mogileński
345	Mierzynek I	Z	395	-	-	toruński
346	Mierzynek I - Pole C/2	Z	40	-	-	toruński
347	Mierzynek I Nr 1- Pole B	Z	72	-	-	toruński
348	Mierzynek I Pole A	Z	100	-	-	toruński
349	Mierzynek II	Z	-	-	-	toruński
350	Mierzynek III*	Z	107	-	-	toruński
351	Mierzynek IV	E	714	595	22	toruński
352	Mierzynek V	E	420	-	5	toruński
353	Miłachówek Pole A i B*	R	147	-	-	radziejowski
354	Młeczkowo MR	E	273	-	2	inowrocławski
355	Mlewo DK	Z	137	-	-	golubsko-dobrzyński
356	Mlewo II	Z	178	-	-	golubsko-dobrzyński
357	Mlewo III	T	278	54	-	golubsko-dobrzyński
358	Mlewo III/A	R	449	237	-	golubsko-dobrzyński
359	Mlewo IV	R	71	-	-	golubsko-dobrzyński
360	Mlewo TG	R	173	-	-	golubsko-dobrzyński
361	Mlewo TGT	R	780	-	-	golubsko-dobrzyński
362	Mlewo V	E	534	518	9	golubsko-dobrzyński
363	Mlewo VI	E	527	527	5	golubsko-dobrzyński
364	Młyniec*	Z	105	-	-	toruński
365	Młyniec DK	R	377	-	-	toruński
366	Młyniec DK 1	R	380	-	-	toruński
367	Młyniec DK 2	R	243	-	-	toruński
368	Młyniec I*	Z	19	-	-	toruński
369	Młyniec I-B*	Z	-	-	-	toruński
370	Młyniec II*	Z	169	-	-	toruński
371	Młyniec III	Z	681	-	-	toruński
372	Młyniec IV*	Z	66	-	-	toruński
373	Młyniec IX*	Z	348	-	-	toruński
374	Młyniec KN*	T	53	-	-	toruński
375	Młyniec KW	Z	206	-	-	toruński
376	Młyniec KW I	Z	107	-	-	toruński
377	Młyniec KW II	E	260	-	38	toruński
378	Młyniec KW III	R	141	-	-	toruński
379	Młyniec KW IV	R	241	-	-	toruński
380	Młyniec Pierwszy XL	M	-	-	-	toruński
381	Młyniec TK	Z	217	-	15	toruński
382	Młyniec TK 1	R	241	-	-	toruński
383	Młyniec TK 2	Z	281	-	1	toruński

Lp.	Nazwa złoża	Stan zag. złoża	Zasoby		Wydobycie	Powiat
			geologiczne bilansowe	przemysłowe		
384	Młyniec TK 3	R	224	-	-	toruński
385	Młyniec TK 4	R	270	-	-	toruński
386	Młyniec TK 5	R	351	-	-	toruński
387	Młyniec TK 6	R	312	-	-	toruński
388	Młyniec TK 7	R	166	-	-	toruński
389	Młyniec TK 8	R	174	-	-	toruński
390	Młyniec V*	Z	5	-	-	golubsko-dobrzyński, toruński
391	Młyniec VIII*	Z	53	-	-	toruński
392	Młyniec X	Z	-	-	-	toruński
393	Młyniec XI	Z	-	-	-	toruński
394	Młyniec XI/A	Z	60	-	-	toruński
395	Młyniec XI/A/1	Z	41	-	-	toruński
396	Młyniec XII	R	1 007	-	-	toruński
397	Młyniec XIII	Z	86	-	-	toruński
398	Młyniec XIV	Z	346	-	-	toruński
399	Młyniec XIX	R	204	-	-	toruński
400	Młyniec XLI	R	443	-	-	toruński
401	Młyniec XLII*	Z	128	-	-	toruński
402	Młyniec XLIII	R	352	-	-	toruński
403	Młyniec XV*	Z	1	-	-	toruński
404	Młyniec XVII	Z	27	-	-	toruński
405	Młyniec XVIII/A	Z	20	-	-	toruński
406	Młyniec XX*	R	11	-	-	toruński
407	Młyniec XXI*	Z	43	-	-	toruński
408	Młyniec XXIII	Z	24	-	-	toruński
409	Młyniec XXIV	Z	174	-	-	toruński
410	Młyniec XXIX	Z	131	-	-	toruński
411	Młyniec XXV	Z	-	-	-	toruński
412	Młyniec XXVI*	R	135	-	-	toruński
413	Młyniec XXVII*	Z	54	-	-	toruński
414	Młyniec XXX*	Z	21	-	-	toruński
415	Młyniec XXXI	Z	42	-	-	toruński
416	Młyniec XXXII	Z	117	-	-	toruński
417	Młyniec XXXIV	R	183	-	-	toruński
418	Młyniec XXXIX	Z	65	-	-	toruński
419	Młyniec XXXV	Z	117	-	-	toruński
420	Młyniec XXXVII-Pole A	Z	90	-	-	toruński
421	Młyniec XXXVII-Pole B	Z	57	-	-	toruński
422	Młyniec XXXX	Z	81	-	-	toruński
423	Młyniec-Jedwabno 5	E	459	-	9	toruński
424	Młyniec-Jedwabno I*	Z	171	-	-	toruński
425	Młyniec-Jedwabno III	Z	176	-	-	toruński
426	Młyniec-Jedwabno VI	T	120	-	-	toruński
427	Młyniec-Jedwabno VII	Z	150	-	-	toruński
428	Młyniec-Jedwabno VIII	Z	228	-	-	toruński
429	Mniszek IV*	Z	-	-	-	świecki

Lp.	Nazwa złoża	Stan zag. złoża	Zasoby		Wydobycie	Powiat
			geologiczne bilansowe	przemysłowe		
430	Modlibórz	Z	126	-	-	włocławski
431	Modlibórz II	Z	68	-	-	włocławski
432	Modlibórz III	Z	70	-	-	włocławski
433	Morawy MR	R	291	-	-	radziejowski
434	Mstowo	Z	50	-	-	włocławski
435	Nakło n. Notecią I	Z	-	-	-	nakielski
436	Nakonowo I	R	705	-	-	włocławski
437	Narkowo I	E	497	-	3	radziejowski
438	Niestronno WP	T	484	428	-	mogileński
439	Nieszawa I	Z	867	-	-	aleksandrowski
440	Nowa Wieś 1	R	344	-	-	lipnowski
441	Nowa Wieś 2	R	342	-	-	lipnowski
442	Nowa Wieś CJ	E	385	-	8	lipnowski
443	Nowa Wieś I*	R	219	-	-	toruński
444	Nowa Wieś III*	R	490	-	-	lipnowski
445	Nowa Wieś IV	E	104	-	17	toruński
446	Nowa Wieś V	Z	135	-	-	lipnowski
447	Nowa Wieś VIII	Z	311	-	-	lipnowski
448	Nowa Wieś XI*	E	62	-	4	lipnowski
449	Nowa Wieś XIII	R	415	-	-	lipnowski
450	Nowawieś Chełmińska I	R	3 872	-	-	chełmiński
451	Nowe Dąbie II	E	1 909	1 909	13	żniński
452	Nowe Dąbie IX	Z	345	-	-	żniński
453	Nowe Dąbie V	E	122	-	28	żniński
454	Nowe Dąbie VI	R	100	-	-	żniński
455	Nowe Dąbie VII	T	1 604	1 604	-	żniński
456	Nowe Dąbie VIII	Z	294	-	-	żniński
457	Nowe Dąbie X	E	6 188	6 188	57	żniński
458	Nowe Dąbie XI	E	1 377	1 377	48	żniński
459	Nowe Mosty I	R	93	-	-	grudziądzki
460	Nowe Sadłowo II	T	139	-	-	rypiński
461	Nowe Sadłowo III	E	128	-	13	rypiński
462	Nowe Sadłowo IV	R	160	-	-	rypiński
463	Nowiny	Z	171	-	-	włocławski
464	Nowogród	R	285	-	-	golubsko-dobrzyński
465	Nowy Dwór III	R	729	638	-	golubsko-dobrzyński
466	Nowy Dwór IV	T	714	316	-	golubsko-dobrzyński
467	Nowy Dwór IX	Z	146	-	-	golubsko-dobrzyński
468	Nowy Dwór J	R	1 017	-	-	golubsko-dobrzyński
469	Nowy Dwór VB	Z	96	-	-	golubsko-dobrzyński
470	Nowy Dwór VC	Z	96	-	-	golubsko-dobrzyński
471	Nowy Dwór VIII	Z	71	-	-	golubsko-dobrzyński
472	Nowy Dwór X	Z	37	-	-	golubsko-dobrzyński
473	Nowy Dwór XI	E	208	-	5	golubsko-dobrzyński
474	Nowy Dwór XII	E	72	-	5	golubsko-dobrzyński
475	Nowy Dwór XIII	R	430	-	-	golubsko-dobrzyński

Lp.	Nazwa złoża	Stan zag. złoża	Zasoby		Wydobycie	Powiat
			geologiczne bilansowe	przemysłowe		
476	Nowy Dwór XIV	R	362	-	-	golubsko-dobrzyński
477	Nowy Kobrzyniec - Adamowo	R	3 855	-	-	lipnowski, rypiński
478	Obielewo I	Z	1 079	1 233	-	żniński
479	Obielewo II	T	840	756	-	żniński
480	Obórki I	E	284	-	9	brodnicki
481	Obudno II	R	171	-	-	żniński
482	Obudno III	E	252	-	35	żniński
483	Okna	Z	2	-	-	włocławski
484	Okna II	E	77	-	2	włocławski
485	Olimpin I	Z	264	-	-	bydgoski
486	Olszówka	R	68	-	-	golubsko-dobrzyński
487	Olszówka I	R	124	-	-	golubsko-dobrzyński
488	Opoki I	Z	193	-	-	aleksandrowski
489	Opoki II	Z	184	-	-	aleksandrowski
490	Opoki III	R	2 818	2 818	-	aleksandrowski
491	Orzechowo I	Z	165	-	-	wąbrzeski
492	Orzechowo II	R	545	-	-	wąbrzeski
493	Osieczek I	T	85	-	-	wąbrzeski
494	Osieczek II	E	169	121	36	wąbrzeski
495	Osieczek III	R	211	-	-	wąbrzeski
496	Osiek Wielki I*	Z	28	-	-	inowrocławski
497	Osiek Wielki II	R	1 256	-	-	inowrocławski
498	Osiek Wielki III*	M	-	-	-	inowrocławski
499	Osiek Wielki IV	Z	183	-	-	inowrocławski
500	Osiek Wielki IX	R	462	-	-	inowrocławski
501	Osiek Wielki V*	T	2 050	240	-	inowrocławski
502	Osiek Wielki VI	T	424	-	-	inowrocławski
503	Osiek Wielki VII*	R	2 369	2 369	-	inowrocławski
504	Osiek Wielki VIII	R	499	-	-	inowrocławski
505	Osiek Wielki X*	R	1 955	-	-	inowrocławski
506	Osówek I	R	1 762	-	-	bydgoski
507	Ostrowitko I	Z	601	-	-	lipnowski
508	Ostrowitko II	T	123	-	-	lipnowski
509	Otmianowo	Z	295	-	-	włocławski
510	Partęczyny	R	1 475	-	-	grudziądzki
511	Paterek III	Z	197	-	-	nakielski
512	Paterek V*	Z	76	-	-	nakielski
513	Paterek VII	Z	169	-	-	nakielski
514	Paterek X	Z	74	-	-	nakielski
515	Paterek XI	R	1 955	-	-	nakielski
516	Patrówek I	Z	205	-	-	włocławski
517	Pawłówek II	Z	67	-	-	bydgoski
518	Pędzewo I	E	263	-	30	toruński
519	Pędzewo II	E	1 302	1 302	106	toruński
520	Pędzewo III	T	92	-	-	toruński
521	Pędzewo III/2	Z	58	-	-	toruński

Lp.	Nazwa złoża	Stan zag. złoża	Zasoby		Wydobycie	Powiat
			geologiczne bilansowe	przemysłowe		
522	Pędzewo IV	E	2 240	1 032	135	toruński
523	Pędzewo IX	R	8 089	8 089	-	toruński
524	Pędzewo V	Z	1 009	1 009	-	toruński
525	Pędzewo VI	E	1 074	409	176	toruński
526	Pędzewo VII	T	609	-	-	toruński
527	Pędzewo VIII	E	4 445	4 445	148	toruński
528	Pędzewo X	R	11 273	-	-	toruński
529	Pędzewo XI	R	5 585	-	-	toruński
530	Piaseczno*	E	133	-	30	sepoleński
531	Piaseczno SA	E	210	-	3	lipnowski
532	Piaski I	Z	22	-	-	świecki
533	Piaski II	T	85	-	-	świecki
534	Pilewice I	Z	1 222	-	-	chełmiński
535	Pilewice II	Z	880	-	-	chełmiński
536	Pinino - Kobrzyniec	T	2 965	2 425	-	rypiński
537	Pniewy I	R	81	-	-	żniński
538	Podgaj I	R	541	541	-	aleksandrowski
539	Podgaj II	E	406	-	7	aleksandrowski
540	Podzamek Golubski I	E	171	-	2	golubsko-dobrzyński
541	Popielewo II	R	502	153	-	bydgoski
542	Prądkii II	R	286	-	-	bydgoski
543	Prądociń I	Z	191	-	-	bydgoski
544	Pruska Łąka I	Z	229	-	-	golubsko-dobrzyński
545	Przedbojewice I	R	2 064	1 388	-	inowrocławski
546	Przybranowo - Podgaj I	T	139	139	-	aleksandrowski
547	Przypust	R	1 214	-	-	aleksandrowski
548	Pszczółczyn I	Z	1 050	-	-	żniński
549	Pusta Dąbrówka I*	P	2 108	-	-	golubsko-dobrzyński
550	Puszcza I	E	454	454	21	sepoleński
551	Puszcza II*	R	546	-	-	sepoleński
552	Puszcza Miejska II	R	1 407	1 407	-	rypiński
553	Puszcza Miejska III	R	975	-	-	rypiński
554	Puszcza Miejska p.AiB	Z	49	-	-	rypiński
555	Radomice I	R	229	-	-	lipnowski
556	Radzicz	R	229	-	-	nakielski
557	Radzicz I	E	59	59	5	nakielski
558	Radzicz II	R	811	-	-	nakielski
559	Radziki 5	T	3 152	3 152	-	rypiński
560	Radziki I*	T	189	189	-	rypiński
561	Radziki II*	Z	504	-	-	rypiński
562	Radziki III*	P	2 928	-	-	rypiński
563	Rogalin I	E	103	-	13	sepoleński
564	Rogowo	R	214	-	-	żniński
565	Rogowo JS	R	291	-	-	żniński
566	Rogowo Świeżawy	R	415	415	-	rypiński
567	Rogówko TT	E	224	224	6	rypiński

Lp.	Nazwa złoża	Stan zag. złoża	Zasoby		Wydobycie	Powiat
			geologiczne bilansowe	przemysłowe		
568	Rozwarzyn*	Z	22	-	-	nakielski
569	Rozwarzyn I	T	808	808	-	nakielski
570	Rozwarzyn III	E	2 617	2 240	52	nakielski
571	Rozwarzyn IV*	R	1 145	1 121	-	nakielski
572	Rożniaty*	R	3 718	-	-	inowrocławski
573	Ruda*	R	977	-	-	brodnicki
574	Ruda 1*	R	257	-	-	brodnicki
575	Ruda 2*	R	1 405	-	-	brodnicki
576	Ruda 3*	M	-	-	-	brodnicki
577	Ruda 4*	M	-	-	-	brodnicki
578	Ruda 5*	R	212	-	-	brodnicki
579	Ruda I	Z	120	-	-	grudziądzki
580	Ruda II	Z	40	-	-	grudziądzki
581	Ruda III	R	59	-	-	grudziądzki
582	Ruda IV	R	78	-	-	grudziądzki
583	Rumunki Głodowskie I	E	589	147	43	lipnowski
584	Rumunki-Łapinóż*	P	860	-	-	brodnicki, rypiński
585	Rzezewo	E	117	-	0	włocławski
586	Sadłogoszcz III	T	235	-	-	żniński
587	Sadłowo Rumunki I	R	174	-	-	rypiński
588	Sadłowo Rumunki II	R	142	-	-	rypiński
589	Sadłowo Rumunki III	R	173	-	-	rypiński
590	Sarnowo I	Z	27	-	-	włocławski
591	Sąsiedzno I	Z	240	-	-	toruński
592	Siarczyce	E	25	-	2	włocławski
593	Siarzewo I	Z	68	-	-	aleksandrowski
594	Sierakowo I	R	194	-	-	golubsko-dobrzyński
595	Sipiory I*	Z	60	-	-	nakielski
596	Sipiory II	Z	34	-	-	nakielski
597	Sipiory III	T	114	-	-	nakielski
598	Sipiory IV	Z	104	-	-	nakielski
599	Sipiory IX	E	378	-	29	nakielski
600	Sipiory V	T	87	-	-	nakielski
601	Sipiory VI	R	656	656	-	nakielski
602	Sipiory VII	R	941	-	-	nakielski
603	Sipiory VIII	E	221	-	29	nakielski
604	Sipiory X	R	287	-	-	nakielski
605	Skoki Duże I	Z	673	-	-	włocławski
606	Skoki II - Dąb Mały*	E	18 554	9 653	201	włocławski
607	Skoki Małe*	R	116	-	-	włocławski
608	Skórzewo I	R	96	-	-	nakielski
609	Słonawki*	Z	766	-	-	nakielski
610	Słonawki 6*	E	55	-	22	nakielski
611	Słończ Górny I	Z	19	-	-	bydgoski
612	Słończ II	R	263	-	-	bydgoski
613	Słończ III	R	161	-	-	bydgoski

Lp.	Nazwa złoża	Stan zag. złoża	Zasoby		Wydobycie	Powiat
			geologiczne bilansowe	przemysłowe		
614	Słońsko	R	713	-	-	inowrocławski
615	Smarglin I	Z	77	77	-	radziejowski
616	Smarglin II	Z	41	31	-	radziejowski
617	Smarglin III	T	86	86	-	radziejowski
618	Smarglin MR	R	63	-	-	radziejowski
619	Smarglin MR1	E	207	-	5	radziejowski
620	Smogorzewo*	R	191	-	-	żniński
621	Smogorzewo II	Z	15	-	-	żniński
622	Smogorzewo III	Z	-	-	-	żniński
623	Smogorzewo VII	R	91	-	-	żniński
624	Smolniki*	R	380	-	-	golubsko-dobrzyński
625	Smolniki II	E	1 734	1 734	25	nakielski
626	Smolniki MP	R	378	378	-	nakielski
627	Sokoligóra AK	R	413	-	-	golubsko-dobrzyński
628	Sokołowo I	R	163	-	-	golubsko-dobrzyński
629	Solec Kujawski II	Z	198	-	-	bydgoski
630	Srebrniki	R	401	-	-	golubsko-dobrzyński
631	Stanisławów	Z	9	-	-	lipnowski
632	Stare Marzy I*	Z	8	-	-	świecki
633	Stare Rybitwy I p. A*	T	455	-	-	lipnowski
634	Stare Rybitwy I p. B	T	360	-	-	lipnowski
635	Stary Brześć	Z	512	-	-	włocławski
636	Stary Kobrzyniec I	R	2 499	1 988	-	rypiński
637	Stary Kobrzyniec II*	E	381	352	52	rypiński
638	Stępowo IX	Z	181	-	-	rypiński
639	Stępowo X	E	296	-	16	rypiński
640	Strzelewo I	T	185	-	-	bydgoski
641	Strzelewo II	R	620	-	-	bydgoski
642	Studzienki II	Z	118	-	-	nakielski
643	Studzienki III	Z	368	-	-	nakielski
644	Suchatówka	P	2 012	-	-	inowrocławski
645	Suchorączek	R	756	-	-	sępoleński
646	Sulnówko I	Z	147	-	-	świecki
647	Suponin-Cieleszyn I	R	2 257	-	-	bydgoski, świecki
648	Szczepanki I	R	108	-	-	grudziądzki
649	Szczutki I	Z	90	-	-	bydgoski
650	Szembekowo I*	Z	25	-	-	toruński
651	Szembekowo II	Z	48	-	-	toruński
652	Szewo	Z	1 259	-	-	włocławski
653	Sztynwąg	R	1 090	-	-	grudziądzki
654	Sztynwąg 1	Z	13	-	-	grudziądzki
655	Sztynwąg 10	Z	33	-	-	grudziądzki
656	Sztynwąg 11	Z	282	-	-	grudziądzki
657	Sztynwąg 12	R	43	-	-	grudziądzki
658	Sztynwąg 13	R	44	-	-	grudziądzki
659	Sztynwąg 2	Z	50	-	-	grudziądzki

Lp.	Nazwa złoża	Stan zag. złoża	Zasoby		Wydobycie	Powiat
			geologiczne bilansowe	przemysłowe		
660	Sztynwag 3	Z	101	-	-	grudziądzki
661	Sztynwag 5	Z	89	-	-	grudziądzki
662	Sztynwag 6	Z	18	-	-	grudziądzki
663	Sztynwag 7	Z	107	-	-	grudziądzki
664	Sztynwag 8	Z	91	-	-	grudziądzki
665	Sztynwag 9	Z	66	-	-	grudziądzki
666	Sztynwag I	Z	125	-	-	grudziądzki
667	Sztynwag II	Z	21	-	-	grudziądzki
668	Sztynwag III	Z	117	-	-	grudziądzki
669	Świecie I n/Drwęca	E	585	-	15	brodnicki
670	Świecie II n/Drwęca	E	550	183	13	brodnicki
671	Świeżawy	Z	131	-	-	rypiński
672	Świeżawy II	T	200	-	-	rypiński
673	Tążyna I	Z	127	-	-	aleksandrowski
674	Tążyna II	Z	56	-	-	aleksandrowski
675	Tążyna III	R	181	-	-	aleksandrowski
676	Teodorowo II	Z	1 040	-	-	radziejowski
677	Teodorowo III	E	937	625	46	radziejowski
678	Tomkowo*	P	2 350	-	-	rypiński
679	Toruń	R	450	-	-	m. Toruń
680	Tuchola*	Z	125	-	-	tucholski
681	Tuchola I*	Z	240	-	-	tucholski
682	Tuchola III	T	1 421	1 421	-	tucholski
683	Tuchola IV	E	177	-	1	tucholski
684	Tuchola V	E	387	286	29	tucholski
685	Tuchola VI	E	181	-	36	tucholski
686	Tupadły-Przedbojewice I	E	1 542	488	82	inowrocławski
687	Tupadły-Przedbojewice II	E	676	676	27	inowrocławski
688	Wandynowo I	E	248	-	20	radziejowski
689	Wandynowo II	R	139	-	-	radziejowski
690	Wandynowo PR	T	298	-	-	radziejowski
691	Wawrzynki I dz. 173/2	R	141	-	-	żniński
692	Wawrzynki II	Z	85	-	-	żniński
693	Wąsosz	E	434	345	19	nakielski
694	Wichowo I	R	325	-	-	lipnowski
695	Wichowo SG	M	-	-	-	lipnowski
696	Wiele I	R	140	-	-	nakielski
697	Wielki Sosnowiec I	T	867	637	-	żniński
698	Wielkie Leżno*	R	499	-	-	brodnicki
699	Wiktorowo*	R	116	-	-	żniński
700	Wilkostowo*	E	251	-	0	aleksandrowski
701	Wilkostowo I	E	12	-	1	aleksandrowski
702	Wiśniewa*	Z	106	-	-	sępoleński
703	Witoldowo I	R	845	-	-	włocławski
704	Witoważ I	R	169	-	-	toruński
705	Witoważ II	R	160	-	-	toruński

Lp.	Nazwa złoża	Stan zag. złoża	Zasoby		Wydobycie	Powiat
			geologiczne bilansowe	przemysłowe		
706	Wojdal 29	E	1 147	1 147	50	inowrocławski
707	Wojdal 30	E	2 391	2 391	87	inowrocławski
708	Wojdal 32	R	242	-	-	inowrocławski
709	Wojdal IX	Z	246	-	-	inowrocławski
710	Wojdal VI	Z	-	-	-	inowrocławski
711	Wojdal VII	Z	-	-	-	inowrocławski, żniński
712	Wojdal XI	T	469	430	-	inowrocławski
713	Wojdal XII*	E	297	297	26	inowrocławski
714	Wojdal XII/1*	E	133	-	3	inowrocławski
715	Wojdal XII-XII/1*	R	32	-	-	inowrocławski
716	Wojdal XVI	R	49	-	-	inowrocławski
717	Wojdal XXVIII	E	502	502	161	inowrocławski
718	Wojdal XXXI	E	1 323	1 323	178	inowrocławski
719	Wólka I	Z	516	-	-	lipnowski
720	Wólka II	Z	501	-	-	lipnowski
721	Wólka III	R	411	-	-	lipnowski
722	Wróble	Z	4	-	-	inowrocławski
723	Wróble II	Z	30	-	-	inowrocławski
724	Wróble III	Z	48	-	-	inowrocławski
725	Wrzosa II	R	1 591	-	-	nakielski
726	Wypaleniska I	T	355	-	-	bydgoski
727	Wypaleniska II	R	207	-	-	bydgoski
728	Wypaleniska III	R	660	-	-	bydgoski
729	Wyrobki	Z	53	-	-	radziejowski
730	Wyrobki II*	Z	73	-	-	radziejowski
731	Zalesie Barcińskie III	R	277	-	-	żniński
732	Zalesie Barcińskie IV	R	272	-	-	żniński
733	Załachowo IX	T	13	-	-	żniński
734	Zawada Piaski	R	153	-	-	włocławski
735	Zawda I	E	33	-	7	grudziądzki
736	Zazdrość II	E	254	205	2	nakielski
737	Zazdrość III	R	53	-	-	nakielski
738	Zławieś Wielka	R	3 599	-	-	toruński
739	Zławieś Wielka I	R	2 362	-	-	toruński
740	Zławieś Wielka II	R	12 515	-	-	toruński
741	Złotowo*	Z	550	-	-	żniński
742	Złotowo II*	Z	133	-	-	żniński
743	Złotowo X	E	773	-	0	żniński
744	Złotowo XI	R	830	-	-	żniński
745	Żmijewko - Brzezinki I	R	653	-	-	brodnicki
746	Żmijewko I	T	66	-	-	brodnicki
747	Żuchowo I	R	212	-	-	lipnowski
748	Żurczyn II	R	830	-	-	nakielski
749	Żużoły I	Z	48	-	-	żniński
750	Żużoły II	Z	1 029	-	-	żniński
751	Żużoły II/3	Z	183	-	-	żniński

Lp.	Nazwa złoża	Stan zag. złoża	Zasoby		Wydobycie	Powiat
			geologiczne bilansowe	przemysłowe		
752	Żużoły II/5	Z	108	-	-	żniński
753	Żużoły II/7-8	T	126	-	-	żniński
754	Żużoły III	Z	56	-	-	żniński
<b>woj. lubelskie złów: 1035</b>			<b>1 160 730</b>	<b>122 644</b>	<b>6 549</b>	
1	Abramów I	R	135	-	-	lubartowski
2	Albertów II	Z	-	-	-	łęczyński
3	Albertów V	R	83	-	-	łęczyński
4	Albertów VI	R	114	-	-	łęczyński
5	Aleksandria Krzywowska	P	233	-	-	chełmski
6	Aleksandria Niedziałowska	R	476	-	-	chełmski
7	Andrzejówka	R	911	-	-	biłgorajski
8	Antoniówka	Z	98	-	-	lubartowski
9	Bałtów	R	426	-	-	puławski
10	Baranów I	R	3 932	-	-	puławski
11	Baranów I-1	R	2 797	2 797	-	puławski
12	Baranów II	R	7 207	-	-	puławski
13	Baranów II-1	R	1 823	-	-	puławski
14	Baranów II-1-1	R	285	-	-	puławski
15	Baranówka II	R	213	-	-	lubartowski
16	Baranówka IX	R	63	-	-	lubartowski
17	Baranówka V	Z	70	-	-	lubartowski
18	Baranówka VI	R	166	-	-	lubartowski
19	Baranówka VII	R	326	-	-	lubartowski
20	Baranówka VIII	T	201	-	-	lubartowski
21	Baranówka X	R	115	-	-	lubartowski
22	Barłogi II	R	312	-	-	puławski
23	Bednarzówka	E	274	-	0	parczewski
24	Bełżec 1	T	955	955	-	tomaszowski
25	Bełżec I	R	209	-	-	tomaszowski
26	Bełżec-Betoniarnia	Z	60	-	-	tomaszowski
27	Bełżec-Zagóra	R	19	-	-	tomaszowski
28	Berdyszcze	Z	16	-	-	chełmski
29	Bereza*	E	10 760	1 666	191	białski
30	Bereźnica Liski	Z	60	-	-	hrubieszowski
31	Biała	R	2 439	-	-	radzyński
32	Biała Podlaska	Z	149	-	-	m.Biała Podlaska
33	Biała Podlaska I	T	353	-	-	m.Biała Podlaska
34	Białka	Z	236	-	-	łęczyński
35	Białowola	Z	27	-	-	zamojski
36	Biardy	E	1 543	1 543	67	łukowski
37	Biardy - 1	E	545	545	43	łukowski
38	Biardy I	E	101	-	6	łukowski
39	Biardy II	Z	100	-	-	łukowski
40	Biardy III	E	1 106	310	14	łukowski
41	Biardy IX	R	1 132	-	-	łukowski

Lp.	Nazwa złoża	Stan zag. złoża	Zasoby		Wydobycie	Powiat
			geologiczne bilansowe	przemysłowe		
42	Biardy V	E	135	-	28	łukowski
43	Biardy VI	E	171	-	1	łukowski
44	Biardy VII	R	1 088	-	-	łukowski
45	Biardy VIII	R	1 201	-	-	łukowski
46	Biardy X	R	1 610	-	-	łukowski
47	Biardy XI	R	1 091	-	-	łukowski
48	Biardy XII	R	627	-	-	łukowski
49	Bidaczów	R	366	-	-	biłgorajski
50	Bidaczów Stary	Z	14	-	-	biłgorajski
51	Bobowiska I	R	27	-	-	puławski
52	Bobrowniki	R	70	-	-	rycki
53	Bochotnica*	Z	71	-	-	puławski
54	Bordziłówka Nowa	E	119	-	4	białski
55	Bordziłówka Nowa I	E	256	-	6	białski
56	Bordziłówka Stara	Z	180	-	-	białski
57	Borki	R	2 045	2 045	-	radzyński
58	Borkowizna	Z	143	-	-	lubelski
59	Borków*	R	14	-	-	lubelski
60	Borowica	Z	51	-	-	krasnostawski
61	Borowica I	Z	477	-	-	krasnostawski
62	Borowica II	R	11 726	-	-	krasnostawski
63	Borowica III	R	2 128	-	-	krasnostawski
64	Borowina	R	287	210	-	biłgorajski
65	Borowina	R	78	-	-	rycki
66	Borów III	M	-	-	-	kraśnicki
67	Borów IV	M	-	-	-	kraśnicki
68	Borów V	Z	599	-	-	kraśnicki
69	Borów VI	E	109	-	4	kraśnicki
70	Borów VII	R	368	-	-	kraśnicki
71	Borówek	Z	285	-	-	krasnostawski
72	Borysów	R	495	495	-	puławski
73	Bór	R	801	-	-	opolski
74	Bródek	Z	33	-	-	zamojski
75	Bródek I	E	38	-	3	zamojski
76	Brzeziny	Z	45	-	-	rycki
77	Brzeziny I	E	4 584	4 584	28	lubartowski
78	Brzeziny III	R	154	-	-	rycki
79	Brzeziny VI	R	31	-	-	rycki
80	Brzeźnica Leśna	R	3 283	-	-	lubartowski
81	Brzeźnica Leśna Kolonia	R	8 768	-	-	lubartowski
82	Brzostówek	R	8	-	-	radzyński
83	Brzostówek I	R	26	-	-	radzyński
84	Brzozowa Gać	T	285	285	-	puławski
85	Bubel Granna	Z	140	-	-	białski
86	Bubel Granna I	Z	98	-	-	białski
87	Bubel Granna II*	Z	57	-	-	białski

Lp.	Nazwa złoża	Stan zag. złoża	Zasoby		Wydobycie	Powiat
			geologiczne bilansowe	przemysłowe		
88	Bubel Granna III	Z	112	-	-	bialski
89	Bubel Granna IV	Z	61	-	-	bialski
90	Bubel Granna IX	R	178	-	-	bialski
91	Bubel Granna V	R	92	-	-	bialski
92	Bubel Granna VI	T	70	-	-	bialski
93	Bubel Granna VII	T	83	-	-	bialski
94	Bubel Granna VIII	E	92	-	20	bialski
95	Bubel Łukowska	M	-	-	-	bialski
96	Bubel Stary*	R	2 412	-	-	bialski
97	Budzyń I	M	-	-	4	opolski
98	Bukowa Mała	Z	40	-	-	chełmski
99	Bukowa Wielka	T	44	-	-	chełmski
100	Bukowa Wielka dz. nr 1	P	222	-	-	chełmski
101	Bukowa Wielka dz. nr 6, 7, 8	R	363	363	-	chełmski
102	Bykowszczyzna	R	726	-	-	lubartowski
103	Celejów	R	39	-	-	puławski
104	Cezaryn	R	1 429	-	-	puławski
105	Cezaryn-1	R	317	-	-	puławski
106	Charleż I	Z	65	-	-	łęczyński
107	Charleż III	E	330	108	25	łęczyński
108	Charleż IV	R	100	-	-	łęczyński
109	Chlewiska	Z	206	-	-	lubartowski
110	Chmiel I	R	55	-	-	lubelski
111	Chrustne IV	Z	318	-	-	rycki
112	Chrustne VI	R	485	148	-	rycki
113	Chrustne XI	T	312	-	-	rycki
114	Chrzążów*	Z	-	-	-	puławski
115	Chrzążów I-1	T	104	-	-	puławski
116	Cicibór Duży	E	864	864	39	bialski
117	Cicibór Mały	Z	16	-	-	bialski
118	Cicibór Mały III	Z	97	-	-	bialski
119	Cicibór Mały IV	Z	83	-	-	bialski
120	Cicibór Mały V	Z	19	-	-	bialski
121	Ciechanki Łańcuchowskie	Z	-	-	-	łęczyński
122	Ciechanki Łańcuchowskie II	Z	-	-	-	łęczyński
123	Ciechanki Łańcuchowskie III	R	tylko pzb.	-	-	łęczyński
124	Ciechanki Łańcuchowskie IV	Z	27	-	-	łęczyński
125	Ciechanki Łańcuchowskie V	R	63	-	-	łęczyński
126	Cienista	R	103	-	-	m.Lublin
127	Ciepielówka-Zbiornik	P	4 733	-	-	opolski
128	Cuple	Z	9	-	-	lubelski
129	Cuple II	Z	tylko pzb.	-	-	lubelski
130	Cuple III	Z	53	-	-	lubelski
131	Cuple V	Z	8	-	-	lubelski
132	Czemierniki*	Z	2 108	-	-	radzyński
133	Czemierniki I	R	140	-	-	radzyński

Lp.	Nazwa złoża	Stan zag. złoża	Zasoby		Wydobycie	Powiat
			geologiczne bilansowe	przemysłowe		
134	Czemierniki II	Z	62	-	-	radzyński
135	Czemierniki IV	Z	1	-	-	radzyński
136	Czemierniki Północ	R	19	-	-	radzyński
137	Czemierniki VI	T	209	-	-	radzyński
138	Czołna I	R	8 101	-	-	puławski
139	Czołna II	R	5 581	-	-	puławski
140	Czosnówka	P	5 426	-	-	białski
141	Czułczyce	Z	2 061	-	-	chełmski
142	Czułczyce Duże A	R	137	-	-	chełmski
143	Czułczyce Duże dz. 174	Z	14	-	-	chełmski
144	Czułczyce Duże dz.128/2 i 128/4	R	32	26	-	chełmski
145	Czułczyce Duże II	Z	90	-	-	chełmski
146	Czułczyce Duże IX	E	261	-	5	chełmski
147	Czułczyce Duże VIII	E	72	-	7	chełmski
148	Czułczyce Duże VIIIA	T	1 327	1 295	-	chełmski
149	Czułczyce Duże X	E	779	771	310	chełmski
150	Czułczyce Duże XI	R	137	-	-	chełmski
151	Czułczyce dz. 142/3	R	89	16	-	chełmski
152	Czułczyce II	Z	225	-	-	chełmski
153	Czułczyce V	R	97	-	-	chełmski
154	Dąbie	Z	22	-	-	janowski
155	Dąbrowa I	R	100	-	-	łęczyński
156	Dąbrowa-Bór I	Z	58	-	-	kraśnicki
157	Dobratycze	P	6 481	-	-	białski
158	Dobratycze 1*	R	486	-	-	białski
159	Dobratycze 2	T	92	-	-	białski
160	Dobratycze I	Z	191	-	-	białski
161	Dobryń Duży	T	127	-	-	białski
162	Dobryń Duży I	Z	152	-	4	białski
163	Dokudów II	E	351	351	8	białski
164	Dołha	P	8 379	-	-	białski
165	Dołha 2	R	13 362	-	-	białski
166	Dołha I	T	6 682	1 499	-	białski
167	Dołhobrody I	E	tylko pzb.	-	6	włodawski
168	Dorohucza	Z	tylko pzb.	-	-	świdnicki
169	Dorohucza II	Z	116	-	-	świdnicki
170	Dorohucza V	R	171	138	-	świdnicki
171	Dorohucza VI	Z	20	-	-	świdnicki
172	Dorohucza XIX	R	54	-	-	świdnicki
173	Dorohucza XXI	T	115	-	-	świdnicki
174	Dorohucza XXII	M	-	-	-	świdnicki
175	Dorohucza XXIX	R	472	-	-	świdnicki
176	Dorohucza XXVII	R	207	-	-	świdnicki
177	Dorohucza XXVII-1	E	74	-	5	świdnicki
178	Dorohucza XXVIII	E	108	-	28	świdnicki
179	Dorohucza-Nowina XV	R	233	223	-	świdnicki

Lp.	Nazwa złoża	Stan zag. złoża	Zasoby		Wydobycie	Powiat
			geologiczne bilansowe	przemysłowe		
180	Dorohucza-Nowina XVI	E	36	-	31	świdnicki
181	Dorohucza-Nowina XVII	R	87	-	-	świdnicki
182	Dorohucza-Nowina XXIX	R	55	-	-	świdnicki
183	Dorohucza-Nowina XXVII	R	83	-	-	świdnicki
184	Dorohucza-Nowina XXVIII	M	-	-	-	świdnicki
185	Dorohusk 2	E	160	-	0	chełmski
186	Dorohusk 3	P	86	-	-	chełmski
187	Dorohusk C	Z	-	-	-	chełmski
188	Drewnik	R	4 067	-	-	lubartowski
189	Droblin	R	6 315	-	-	białski
190	Droblin I	T	187	-	-	białski
191	Droblin II	E	255	-	17	białski
192	Drożdżak I	M	-	-	-	łukowski
193	Drożdżak II	E	455	455	7	łukowski
194	Dubeczno	T	86	-	-	włodawski
195	Dubeczno I	E	1 939	1 939	79	włodawski
196	Dubienka	Z	167	-	-	chełmski
197	Dubienka I	E	392	225	12	chełmski
198	Dubienka I/1	M	-	-	-	chełmski
199	Dworzyska	E	426	426	13	krasnostawski
200	Dylązki	Z	335	-	-	lubelski
201	Dylązki II	Z	14	-	-	lubelski
202	Emilcin	E	305	305	62	opolski
203	Ewopole	T	1 330	1 330	-	świdnicki
204	Ewopole	Z	141	-	-	świdnicki
205	Feliksin	R	279	-	-	łukowski
206	Fiukówka I	Z	196	-	-	łukowski
207	Frampol	R	164	-	-	biłgorajski
208	Frampol 2	R	49	-	-	biłgorajski
209	Gaj Stary I	Z	27	-	-	lubelski
210	Garbów	T	310	302	-	lubelski
211	Gardzienice I	Z	29	-	-	świdnicki
212	Gęsia Wólka	E	2 920	985	138	rycki
213	Gęsia Wólka II	E	313	-	15	rycki
214	Gęsia Wólka III	R	6 588	-	-	rycki
215	Gęsia Wólka IV	R	1 458	-	-	rycki
216	Giżyce	R	6 370	-	-	lubartowski
217	Giżyce I	R	225	-	-	lubartowski
218	Godów I	M	-	-	1	opolski
219	Godów II	R	315	-	-	opolski
220	Gołaszyn I	M	-	-	-	łukowski
221	Gołąb	Z	226	-	-	puławski
222	Gołąb	Z	13 312	-	-	puławski
223	Gołąb I	E	793	728	11	puławski
224	Gołąb I	M	-	-	-	lubartowski
225	Gołąb II	E	945	664	31	lubartowski

Lp.	Nazwa złoża	Stan zag. złoża	Zasoby		Wydobycie	Powiat
			geologiczne bilansowe	przemysłowe		
226	Góraj-Sosnowe Doły	Z	305	-	-	biłgorajski
227	Górka Kocka	T	40	-	-	lubartowski
228	Górka Lubartowska	P	88 740	-	-	lubartowski
229	Górka Lubartowska 685	Z	25	-	-	lubartowski
230	Górka Lubartowska 783	Z	-	-	-	lubartowski
231	Górka Lubartowska II	Z	-	-	-	lubartowski
232	Górka Lubartowska IX	E	1 256	552	83	lubartowski
233	Górka Lubartowska VII	R	398	398	-	lubartowski
234	Górka Lubartowska VIII	R	1 052	353	-	lubartowski
235	Górka Lubartowska X	R	3 916	-	-	lubartowski
236	Górka Lubartowska-Leszkowice	T	1 826	850	-	lubartowski
237	Górka Lubartowska-Niedźwiada	E	3 259	1 595	183	lubartowski
238	Górniki I	Z	100	-	-	biłgorajski
239	Górniki II	Z	102	-	-	biłgorajski
240	Górniki III-p.A	Z	196	-	-	biłgorajski
241	Górniki IV	Z	116	-	-	biłgorajski
242	Górniki V	Z	246	-	-	biłgorajski
243	Grabniak I	Z	-	-	-	włodawski
244	Grabowiec	Z	112	-	-	radzyński
245	Grabowiec II	R	1 404	-	-	radzyński
246	Grabówka*	Z	1 517	-	-	parczewski
247	Grabówka II	E	159	-	3	opolski
248	Grabówka III	Z	338	-	-	opolski
249	Grabówka IV	R	814	-	-	opolski
250	Grabówka V	R	204	-	-	opolski
251	Gręźówka II	M	-	-	50	łukowski
252	Gręźówka III	R	298	-	-	łukowski
253	Gręźówka IV	R	366	366	-	łukowski
254	Gręźówka IX	R	391	-	-	łukowski
255	Gręźówka Kolonia I	P	466	-	-	łukowski
256	Gręźówka V	R	425	-	-	łukowski
257	Gręźówka VI	R	427	427	-	łukowski
258	Gręźówka VII	R	255	-	-	łukowski
259	Gręźówka VIII	E	250	-	18	łukowski
260	Gręźówka VIII-1	E	106	-	30	łukowski
261	Gręźówka X	R	470	-	-	łukowski
262	Gręźówka XI	R	1 012	1 012	-	łukowski
263	Grodysławice I	Z	23	-	-	tomaszowski
264	Grodysławice II	R	143	-	-	tomaszowski
265	Gródek	Z	284	-	-	puławski
266	Gródek I	Z	100	-	-	puławski
267	Hamernia-Nowiny	R	1 363	-	-	tomaszowski
268	Hanna	E	35	-	3	włodawski
269	Hańsk I	R	740	-	-	włodawski
270	Hańsk II	R	474	-	-	włodawski
271	Helenów	E	149	-	33	łukowski

Lp.	Nazwa złoża	Stan zag. złoża	Zasoby		Wydobycie	Powiat
			geologiczne bilansowe	przemysłowe		
272	Henrysin	E	1 234	523	79	chełmski
273	Henrysin I	R	212	212	-	chełmski
274	Horbów	E	587	-	2	białski
275	Horbów Kolonia	Z	427	-	-	białski
276	Hrud I	Z	99	-	-	białski
277	Hrud II	E	301	-	19	białski
278	Hrud III	E	2 731	2 731	53	białski
279	Hrud IV	R	353	-	-	białski
280	Huta Radoryska	R	31	-	-	łukowski
281	Huta Radoryska I**	E	1 644	1 310	11	łukowski
282	Huta Tarnawacka	Z	68	-	-	tomaszowski
283	Huta Zadybska 10	Z	65	-	-	rycki
284	Huta Zadybska III	M	-	-	-	rycki
285	Huta Zadybska IV	R	391	-	-	rycki
286	Ignatówka	R	5	-	-	biłgorajski
287	Izbica Piasek	R	101	-	-	krasnostawski
288	Jabłeczna	Z	92	-	-	białski
289	Jabłeczna I	Z	56	-	-	białski
290	Jacnia II	R	734	-	-	zamojski
291	Jagodno	Z	12	-	-	chełmski
292	Jamielne	Z	239	-	-	łukowski
293	Jamielne I	E	134	-	2	łukowski
294	Jamielne II	E	894	894	105	łukowski
295	Janisze	E	738	417	4	rycki
296	Janiszów dz.685-91	T	132	-	-	kraśnicki
297	Janowiec	Z	493	-	-	puławski
298	Janowiec II	Z	366	-	-	puławski
299	Janowiec III	E	1 140	1 140	150	puławski
300	Jawidz I	Z	70	-	-	łęczyński
301	Jawidz IV	R	122	-	-	łęczyński
302	Jawidz IX	E	tylko pzb.	269	7	łęczyński
303	Jawidz VII	R	77	-	-	łęczyński
304	Jawidz VIII	M	-	-	-	łęczyński
305	Jawidz-Pniaki	Z	713	-	-	łęczyński
306	Jawidz-Pniaki I	R	1 281	-	-	łęczyński
307	Jażwiny	Z	596	-	-	białski
308	Jażwiny I	Z	122	-	-	białski
309	Jażwiny II	E	40	-	0	białski
310	Jedlanka I	Z	352	-	-	łukowski
311	Jedlanka II	T	4 470	1 942	-	łukowski
312	Jeziernia	Z	53	-	-	tomaszowski
313	Jeziernia I	R	560	-	-	tomaszowski
314	Jeziorzany	E	511	374	22	lubartowski
315	Jeziorzany I	E	38	-	8	lubartowski
316	Jeziorzany II	R	103	-	-	lubartowski
317	Józefów	R	78	-	-	krasnostawski

Lp.	Nazwa złoża	Stan zag. złoża	Zasoby		Wydobycie	Powiat
			geologiczne bilansowe	przemysłowe		
318	Kamień I	Z	895	-	-	opolski
319	Karczunek	P	28 360	-	-	chełmski
320	Karolin	T	84	109	-	łęczyński
321	Katarzyn*	Z	1 820	-	-	lubartowski
322	Katarzyn VIII*	E	113	113	15	lubartowski
323	Kawęczyn I	T	220	232	-	janowski
324	Kazimierzów	R	591	-	-	opolski
325	Kąty	E	201	-	23	biłgorajski
326	Kąty - dz. 962 i 963	Z	15	-	-	biłgorajski
327	Kąty 4	E	167	-	12	biłgorajski
328	Kębło	R	19	19	-	puławski
329	Kępa	E	172	-	4	lubelski
330	Kępa Borzechów I	T	176	176	-	lubelski
331	Kępa Borzechów II	T	111	-	-	lubelski
332	Kępa Gostecka I	Z	292	-	-	opolski
333	Kęпки	Z	46	-	-	radzyński
334	Kierzkówka I	E	2 802	1 415	65	lubartowski
335	Kijowiec	T	82	-	-	białski
336	Kłoda Duża	R	574	-	-	białski
337	Kłoda I*	R	1 969	-	-	puławski
338	Kłoda II	Z	203	-	-	puławski
339	Kłoda IIa	R	240	163	-	puławski
340	Kłoda III	E	258	258	23	puławski
341	Kłoda III-1	Z	150	-	-	puławski
342	Kłoda IV	R	355	-	-	puławski
343	Kłoda IX	R	125	-	-	puławski
344	Kłoda V	R	645	-	-	puławski
345	Kłoda V-1	T	176	-	-	puławski
346	Kłoda V-2*	Z	29	-	-	puławski
347	Kłoda V-3	Z	229	-	-	puławski
348	Kłoda X	R	292	-	-	puławski
349	Kobyła Góra	Z	-	-	-	lubartowski
350	Kocianów	Z	698	-	-	opolski
351	Kock Rolny 4	R	120	-	-	lubartowski
352	Kock Rolny IX	R	289	-	-	lubartowski
353	Kock Rolny V	E	77	-	14	lubartowski
354	Kock Rolny VI	M	-	-	56	lubartowski
355	Kock Rolny VII	M	-	-	-	lubartowski
356	Kock Rolny VIII*	E	40	-	31	lubartowski
357	Kock Rolny X	R	636	531	-	lubartowski
358	Kock Rolny XI	E	243	244	20	lubartowski
359	Kocudza Trzecia	Z	50	-	-	janowski
360	Koczergi I	Z	34	-	-	parczewski
361	Koczergi IX	T	44	-	-	parczewski
362	Koczergi XIV	E	48	-	1	parczewski
363	Koczergi XIX	M	-	-	-	parczewski

Lp.	Nazwa złoża	Stan zag. złoża	Zasoby		Wydobycie	Powiat
			geologiczne bilansowe	przemysłowe		
364	Koczergi XV	E	149	-	7	parczewski
365	Koczukówka	Z	122	-	-	białski
366	Kodeń	Z	145	-	-	białski
367	Kol. Bystrzycka	Z	5	-	-	łukowski
368	Kol. Jaszczów	Z	136	-	-	łęczyński
369	Kol. Jaszczów III	Z	-	-	-	łęczyński
370	Kol. Kielczewice Dolne I	Z	23	-	-	lubelski
371	Kol. Łaszczówka	R	311	-	-	tomaszowski
372	Kol. Łubki	R	8	8	-	lubelski
373	Kol. Orzechów I	Z	82	-	-	lubartowski
374	Kol. Pałecznicza	R	98	77	-	lubartowski
375	Kol. Rzeczyca	Z	54	-	-	puławski
376	Kol. Staroścín I-1	R	78	-	-	lubartowski
377	Kol. Stawki	Z	1 118	-	-	włodawski
378	Kol. Swaty	R	635	-	-	rycki
379	Kol. Wola Duża I	Z	-	-	-	lubelski
380	Kol. Wola Sernicka	R	5	5	-	lubartowski
381	Kol. Zawieprzycze	E	342	308	3	łęczyński
382	Kolembrody	Z	207	-	-	radzyński
383	Kolonia Borzechów I	R	92	82	-	lubelski
384	Kolonia Borzechów II	T	468	468	-	lubelski
385	Kolonia Czułczyce IV	E	36	-	3	chełmski
386	Kolonia Czułczyce V	T	104	-	-	chełmski
387	Kolonia Czułczyce VII	E	88	-	3	chełmski
388	Kolonia Dębica	Z	133	-	-	lubartowski
389	Kolonia Domaszewska	P	3 440	-	-	radzyński
390	Kolonia Domaszewska I	Z	75	-	-	radzyński
391	Kolonia Domaszewska II	E	1 741	1 741	7	łukowski, radzyński
392	Kolonia Domaszewska III	E	922	952	31	radzyński
393	Kolonia Domaszewska IV	E	815	751	45	radzyński
394	Kolonia Górka Kocka	T	1 061	1 061	-	lubartowski
395	Kolonia Górka Kocka II	R	154	-	-	lubartowski
396	Kolonia Jaszczów VI	Z	24	-	-	łęczyński
397	Kolonia Kąty	E	3 100	1 011	94	biłgorajski
398	Kolonia Kąty	E	110	-	2	biłgorajski
399	Kolonia Kielczewice Dolne II	R	212	-	-	lubelski
400	Kolonia Kosmów	Z	265	-	-	hrubieszowski
401	Kolonia Lipowiec	Z	0	-	-	zamojski
402	Kolonia Liśnik Duży	Z	12	-	-	kraśnicki
403	Kolonia Nasutów	Z	824	-	-	lubelski
404	Kolonia Radawczyk	Z	45	-	-	lubelski
405	Kolonia Radawczyk I	T	332	332	-	lubelski
406	Kolonia Staroścín I-2	Z	136	-	-	lubartowski
407	Kolonia Staroścín II	E	457	457	9	lubartowski
408	Kolonia Staroścín III	R	265	372	-	lubartowski
409	Kolonia Wólka Domaszewska I	E	180	-	9	łukowski

Lp.	Nazwa złoża	Stan zag. złoża	Zasoby		Wydobycie	Powiat
			geologiczne bilansowe	przemysłowe		
410	Kolonia Wólka Domaszewska II	R	141	-	-	łukowski
411	Kolonia Zawieprzycze I	R	164	-	-	łęczyński
412	Komarno I/1	Z	-	-	-	białski
413	Komarno II	Z	89	-	-	białski
414	Komarno III	R	842	-	-	białski
415	Komarno IV*	Z	144	-	-	białski
416	Komarno V	M	-	-	-	białski
417	Komarno VI	E	70	-	3	białski
418	Konstantynówka VIII	E	288	288	34	włodawski
419	Korolówka Kolonia	E	2 618	2 618	30	włodawski
420	Korolówka Kolonia I	E	323	-	32	włodawski
421	Korolówka Kolonia II	R	1 723	-	-	włodawski
422	Korolówka-Suszno	P	25 879	-	-	włodawski
423	Krapówka - Kolechowice*	E	100	-	0	lubartowski
424	Krapówka-Kolechowice 2	Z	27	-	-	lubartowski
425	Krasne	Z	536	-	-	biłgorajski
426	Królewski Dwór	R	43	41	-	parczewski
427	Krynica	Z	160	-	-	chełmski
428	Krynka I	E	198	-	2	łukowski
429	Krzesimów II	R	462	-	-	świdnicki
430	Krzewica	R	289	-	-	białski
431	Krzewica I	R	293	-	-	białski
432	Krzyczew	E	96	-	4	białski
433	Krzyczew dz. 358	Z	179	-	-	białski
434	Krzywy Stok	Z	-	-	-	zamojski
435	Kulik-Kolonia	R	119	-	-	chełmski
436	Kulików	Z	-	-	-	zamojski
437	Kurów III-1	Z	45	-	-	puławski
438	Kurów VII/1	Z	31	-	-	puławski
439	Kurów XI	R	66	-	-	puławski
440	Kurów XII	T	82	-	-	puławski
441	Kurów-Pole B	Z	2	-	-	puławski
442	Kurzelaty	R	66	-	-	rycki
443	Kuzawka	R	36	-	-	włodawski
444	Laski	E	290	-	3	łukowski
445	Lebiedziew	Z	492	-	-	białski
446	Lebiedziew I	R	120	-	-	białski
447	Lechówka	E	885	885	36	chełmski
448	Lechówka 2	T	18	-	-	chełmski
449	Lechówka dz. 19/1	Z	6	-	-	chełmski
450	Lechówka I	T	236	236	-	chełmski
451	Lechówka II	R	163	-	-	chełmski
452	Lechówka III	R	255	255	-	chełmski
453	Lechówka IV	R	361	361	-	chełmski
454	Leszkowice	P	87 043	-	-	lubartowski
455	Leszkowice 2	R	892	-	-	lubartowski

Lp.	Nazwa złoża	Stan zag. złoża	Zasoby		Wydobycie	Powiat
			geologiczne bilansowe	przemysłowe		
456	Leszkowice 3	R	807	-	-	lubartowski
457	Leszkowice 4	R	1 140	-	-	lubartowski
458	Leśce I	R	105	-	-	lubelski
459	Leśniczówka	Z	46	-	-	chełmski
460	Lipniak	R	1 415	1 378	-	lubartowski
461	Lipsko Polesie 47/3-cz.W	R	34	-	-	zamojski
462	Lipsko Polesie dz.104	Z	3	-	-	zamojski
463	Lipsko Polesie dz.210/2	Z	-	-	-	zamojski
464	Lipsko Polesie dz.48	Z	-	-	-	zamojski
465	Lipsko-Polesie dz. nr 50 i 51	Z	9	-	-	zamojski
466	Lipsko-Polesie dz.56/2	Z	14	-	-	zamojski
467	Lisów	Z	36	-	-	lubartowski
468	Liśnik Duży	R	50	-	-	kraśnicki
469	Liśnik Duży Kolonia I	Z	53	-	-	kraśnicki
471	Ludwinów	R	23	-	-	chełmski
470	Ludwinów	R	233	-	-	białski
472	Ludwinów I	Z	107	-	-	białski
473	Ludwinów II*	Z	220	-	-	białski
474	Ludwinów III	Z	179	-	-	białski
475	Łańcuchów	Z	24	-	-	łęczyński
476	Łaszczówka	Z	152	-	-	tomaszowski
477	Łazy I	R	77	-	-	lukowski
478	Łąkoć	R	1 561	-	-	puławski
479	Łomazy-Kolonia*	Z	83	-	-	białski
480	Łowcza	Z	290	-	-	chełmski
481	Łowcza Kolonia	P	121	-	-	chełmski
482	Łukowce	R	1 109	1 109	-	białski
483	Łukowce I	R	1 041	911	-	białski
484	Łukowisko I	Z	292	-	-	białski
485	Łukowisko II	Z	1 088	-	-	białski
486	Łukowisko II/1	T	185	185	-	białski
487	Łukowisko III	Z	272	-	-	białski
488	Łukowisko IV	Z	57	-	-	białski
489	Łukowisko IX	E	520	520	79	białski
490	Łukowisko V	E	166	-	24	białski
491	Łukowisko VI	R	5 445	3 777	-	białski
492	Łukowisko VII	T	1 061	560	-	białski
493	Łukowisko VIII	R	1 594	-	-	białski
494	Łukowisko X	E	175	-	17	białski
495	Łukowisko XI	R	359	-	-	białski
496	Łukówek p. B	Z	36	-	-	chełmski
497	Łuniew I	T	103	-	-	białski
498	Łuszczów	Z	-	-	-	lubelski
499	Łuszczów II	R	82	70	-	lubelski
500	Łuszczów III	R	39	31	-	lubelski
501	Łuszczów IX	Z	25	-	-	lubelski

Lp.	Nazwa złoża	Stan zag. złoża	Zasoby		Wydobycie	Powiat
			geologiczne bilansowe	przemysłowe		
502	Łuszczów Pod-Kijany	Z	12	-	-	lubelski
503	Łuszczów V	R	118	104	-	lubelski
504	Łuszczów VI	R	22	17	-	lubelski
505	Łuszczów VII	R	31	27	-	lubelski
506	Łuszczów VIII	R	63	63	-	lubelski
507	Łuszczów X	R	24	22	-	lubelski
508	Łuszczów XIII	R	35	-	-	lubelski
509	Majdan Grabina II	Z	8	-	-	kraśnicki
510	Majdan Grabina IV	R	28	-	-	kraśnicki
511	Majdan Grabina V	R	31	-	-	kraśnicki
512	Majdan Krasieniński I	Z	65	-	-	lubelski
513	Majdan Krężnicki I	Z	1	-	-	lubelski
514	Majdan Skrzynecki II	R	34	34	-	lubelski
515	Majdan Sobolewski	T	127	-	-	lubartowski
516	Majdan Sobolewski I	R	70	-	-	lubartowski
517	Majdan Sobolewski II	E	492	124	5	lubartowski
518	Majdan Sopocki	E	874	395	191	tomaszowski
519	Majdan Sopocki I	R	1 194	-	-	tomaszowski
520	Majdan Sopocki II	R	1 019	-	-	tomaszowski
521	Majdan Wielki dz.471	Z	-	-	-	zamojski
522	Malinowszczyzna	Z	28	-	-	lubelski
523	Malinowszczyzna III	Z	67	-	-	lubelski
524	Malinowszczyzna V	Z	15	-	-	lubelski
525	Malinowszczyzna VI	R	5	4	-	lubelski
526	Malinowszczyzna X	E	-	-	13	lubelski
527	Malinówka	R	403	-	-	łęczyński
528	Malinówka II	Z	197	-	-	łęczyński
529	Małowa Góra	R	310	-	-	białski
530	Małowa Góra I	R	206	-	-	białski
531	Małaszewicze Duże	R	611	-	-	białski
532	Małaszewicze Małe	R	817	-	-	białski
533	Marianka	Z	208	-	-	białski
534	Markuszów V	M	-	-	-	puławski
535	Mejznerzyn	Z	98	-	-	lubartowski
536	Mełgiew II	R	208	-	-	świdnicki
537	Mełgiew IV	Z	6	-	-	świdnicki
538	Mełgiew V	Z	22	-	-	świdnicki
539	Meszno	R	639	-	-	lubartowski
540	Meszno I	E	452	370	3	lubartowski
541	Mętów I	Z	2	-	-	lubelski
542	Michałówka	Z	31	-	-	janowski
543	Michałówka I	Z	263	-	-	janowski
544	Michałówka I	Z	126	-	-	białski
545	Michałówka II-1	E	104	-	11	białski
546	Międzyrzec Podlaski*	Z	860	-	-	białski
547	Młyniec	Z	277	-	5	białski

Lp.	Nazwa złoża	Stan zag. złoża	Zasoby		Wydobycie	Powiat
			geologiczne bilansowe	przemysłowe		
548	Modliborzyce	R	523	-	-	janowski
549	Mogielnica	P	4 775	-	-	chełmski
550	Mokrany Stare	Z	111	-	-	białski
551	Mokrany Stare II	T	94	-	-	białski
552	Mokrany Stare III	Z	43	-	-	białski
553	Mokrany Stare IV	E	166	-	5	białski
554	Mokrany Stare V	R	94	-	-	białski
555	Mokrany Stare VI	R	148	-	-	białski
556	Mokrany Stare VII	R	430	-	-	białski
557	Mokre	Z	21	-	-	zamojski
558	Momoty Dolne	Z	14	-	-	janowski
559	Mościska-Ladeniska	Z	185	-	-	chełmski
560	Motwica*	Z	53	-	-	białski
561	Motwica I	R	99	-	-	białski
562	Nadrybie Wieś I	Z	26	-	-	łęczyński
563	Nadrzecze	Z	-	-	-	biłgorajski
564	Nadstawna	R	tylko pzb.	13	-	opolski
565	Naklik	R	99	-	-	biłgorajski
566	Niecielin I	R	358	-	-	parczewski
567	Niedrzwica Duża	Z	-	-	-	lubelski
568	Niedrzwica Duża II	R	11	-	-	lubelski
569	Niedrzwica Duża III	R	18	-	-	lubelski
570	Niedźwiada*	R	1	-	-	lubartowski
571	Niedźwiada I	T	324	324	-	lubartowski
572	Niedźwiada III	Z	3 585	-	476	lubartowski
573	Niedźwiada Kolonia I	R	1 150	-	-	lubartowski
574	Niedźwiada Kolonia II	R	1 024	1 024	-	lubartowski
575	Niemce-Petroprofit	Z	133	-	-	lubelski
576	Niemce-Rokitno	Z	39 438	-	-	lubartowski
577	Niemce-Rokitno 1	T	236	236	-	lubartowski
578	Niemce-Rokitno II- NE	E	5 193	2 822	287	lubartowski
579	Niemce-Rokitno II-SW	Z	4 714	-	-	lubartowski
580	Niezabitów	E	81	-	3	opolski
581	Niwa Babicka	R	191	-	-	rycki
582	Nowe Kobiałki	R	396	-	-	łukowski
583	Nowodwór	Z	390	-	-	lubartowski
584	Nowodwór I	Z	436	-	-	lubartowski
585	Nowodwór III	R	103	-	-	lubartowski
586	Nowodwór Piaski II	Z	48	-	-	lubartowski
587	Nowodwór Piaski V	T	33	-	-	lubartowski
588	Nowodwór Piaski VI	E	582	103	84	lubartowski
589	Nowodwór Piaski VII	R	81	-	-	lubartowski
590	Nowodwór Piaski VIII	R	239	-	-	lubartowski
591	Nowodwór Piaski VIII-1	E	299	-	34	lubartowski
592	Oblasy	Z	3	-	-	puławski
593	Oblasy I	Z	-	-	-	puławski

Lp.	Nazwa złoża	Stan zag. złoża	Zasoby		Wydobycie	Powiat
			geologiczne bilansowe	przemysłowe		
594	Obrowiec	Z	63	-	-	hrubieszowski
595	Obrowiec I	R	tylko pzb.	-	-	hrubieszowski
596	Okopy Kolonia 2	P	123	-	-	chełmski
597	Okopy Kolonia dz. 225	E	14	-	0	chełmski
598	Okopy Kolonia dz. 263 i 264	E	63	-	2	chełmski
599	Okopy Kolonia dz. 267/2	E	58	-	6	chełmski
600	Okrzeja*	T	306	143	-	łukowski
601	Oleśniki	P	137 274	-	-	chełmski, krasnostawski, świdnicki
602	Olszewnica*	Z	2 088	-	-	radzyński
603	Olszewnica 1	E	2 737	2 394	136	radzyński
604	Olszewnica 2	R	169	-	-	radzyński
605	Opatkowice I	Z	503	-	-	puławski
606	Opatkowice VI	R	48	-	-	puławski
607	Orchówek dz.743,744	Z	39	-	-	włodawski
608	Orchówek II	E	86	-	7	włodawski
609	Orchówek III	E	78	-	6	włodawski
610	Orchówek IV	R	139	-	-	włodawski
611	Orchówek V	R	138	-	-	włodawski
612	Orzechów Nowy I	Z	158	-	-	parczewski
613	Osiny II	Z	261	-	-	puławski
614	Osiny III	R	89	-	-	puławski
615	Osmolice I	Z	9	-	-	lubelski
616	Osówka IX	E	143	143	22	lubelski
617	Osówka V	R	2 946	-	-	lubelski
618	Osówka X	E	1 398	821	50	lubelski
619	Osówka XI	R	1 474	255	-	lubelski
620	Ossówka	Z	292	-	-	białski
621	Ostrów	Z	247	-	-	chełmski
622	Ostrówek I	Z	33	-	-	łęczyński
623	Oszczywilk I	R	454	-	-	rycki
624	Ownia I	E	73	-	1	rycki
625	Ożarów	Z	359	-	-	opolski
626	Ożarów-I	E	151	-	8	opolski
627	Pelczyn	R	943	-	-	świdnicki
628	Pereszczówka	R	182	-	-	białski
629	Pereszczówka I	R	2 245	-	-	białski
630	Piaski II	Z	6	-	-	świdnicki
631	Piaski III	R	21	-	-	świdnicki
632	Piaski IV	R	49	-	-	świdnicki
633	Pieńki	Z	52	-	-	m.Biała Podlaska
634	Piszczac Kolonia	Z	6	-	-	białski
635	Piszczac Kolonia II	E	92	-	4	białski
636	Piszczac Kolonia III	E	80	-	2	białski
637	Piszczac Osada	R	340	-	-	białski
638	Pludy	Z	43	-	-	radzyński
639	Pniówek	Z	98	-	-	zamojski

Lp.	Nazwa złoża	Stan zag. złoża	Zasoby		Wydobycie	Powiat
			geologiczne bilansowe	przemysłowe		
640	Podgłębokie	Z	161	-	-	łęczyński
641	Podolanka	R	314	-	-	białski
642	Podsośnina	E	57	-	15	biłgorajski
643	Pogranicze	R	558	-	-	chełmski
644	Poizdów*	Z	169	-	-	lubartowski
645	Poizdów II	R	110	-	-	lubartowski
646	Polanówka (Rogów)	Z	33	-	-	opolski
647	Polubicze Dworskie	T	205	-	-	białski
648	Poręba	P	5 364	-	-	puławski
649	Porosiuki	E	239	-	14	białski
650	Potoczek 1	R	45	-	-	zamojski
651	Pólko	Z	479	-	-	białski
652	Pólko I	E	1 034	731	81	białski
653	Pólko II	R	364	-	-	białski
654	Pólko II-1	R	416	-	-	białski
655	Pryszczowa Góra	R	168	-	-	lubelski
656	Pryszczowa Góra I	E	1 467	1 467	82	lubartowski, lubelski
657	Pryszczowa Góra II	Z	10	-	-	lubelski
658	Pryszczowa Góra III	E	125	-	2	lubelski
659	Pryszczowa Góra IV	R	17	16	-	lubelski
660	Pryszczowa Góra VII	R	300	206	-	lubelski
661	Pryszczowa Góra VIII	T	1 953	160	-	lubelski
662	Przechodzisko	R	270	-	-	białski
663	Przechodzisko I	E	293	-	2	białski
664	Przewale	Z	-	-	-	tomaszowski
665	Przewale dz. 80, 84	R	64	-	-	tomaszowski
666	Przytoczno 2	Z	135	-	-	lubartowski
667	Przytoczno-1	Z	113	-	-	lubartowski
668	Puchacze	Z	104	-	-	białski
669	Puchacze I	R	492	492	-	białski
670	Puławy - Wólka Profecka	Z	565	-	-	puławski
671	Puławy III	E	1 737	197	63	puławski
672	Rabinówka	R	84	84	-	tomaszowski
673	Rabinówka I	R	tylko pzb.	31	-	tomaszowski
674	Rachów Stary	R	16	16	-	kraśnicki
675	Rachów Stary dz.73	Z	17	-	-	kraśnicki
676	Radawiec Duży	Z	-	-	-	lubelski
677	Radawiec Duży II	R	573	529	-	lubelski
678	Rakowiska	R	2 235	1 164	-	białski
679	Rapy Dylańskie	T	182	-	-	biłgorajski
680	Ratajewicze	Z	124	-	-	białski
681	Ratajewicze I	E	115	-	10	białski
682	Ratajewicze II	T	2 043	2 043	-	białski
683	Rejowiec Fabryczny	R	30	-	-	chełmski
684	Rogoźnica I	E	184	-	1	białski
685	Rogoźniczka	R	1 053	1 053	-	białski

Lp.	Nazwa złoża	Stan zag. złoża	Zasoby		Wydobycie	Powiat
			geologiczne bilansowe	przemysłowe		
686	Rogów I	Z	82	-	-	opolski
687	Rogów IV	R	88	-	-	opolski
688	Rogów V	R	192	-	-	opolski
689	Rogów VII	T	220	-	-	opolski
690	Rogów VIII	T	57	-	-	opolski
691	Rogów X	R	193	-	-	opolski
692	Rogów XI	R	155	-	-	opolski
693	Rokitno	P	92 167	-	-	lubartowski
694	Rokitno II	R	8 605	-	-	lubartowski
695	Rokitno III	Z	537	-	-	lubartowski
696	Rokitno IV-1	R	2 380	-	-	lubartowski
697	Rokitno IV-2	R	2 358	-	-	lubartowski
698	Rokitno IV-3	R	2 290	-	-	lubartowski
699	Rokitno IV-4	R	2 395	-	-	lubartowski
700	Rokitno IV-5	R	3 062	-	-	lubartowski
701	Rokitno IV-6	R	2 618	-	-	lubartowski
702	Rokitno IV-7	R	2 555	-	-	lubartowski
703	Role	R	71	-	-	łukowski
704	Roskosz	R	2 058	2 058	-	białski
705	Rozkopaczew I	R	22	15	-	lubartowski
706	Różanka	R	1 278	-	-	włodawski
707	Ruda Huta I	R	89	-	-	chełmski
708	Ruda Żurawiecka	R	108	-	-	tomaszowski
709	Ruda Żurawiecka-Zbiornik	P	9 947	-	-	tomaszowski
710	Rudka Gołębska	R	18	18	-	lubartowski
711	Rudniki	Z	104	-	-	białski
712	Rudno I	R	260	232	-	lubartowski
713	Ruskie Piaski	Z	131	-	-	zamojski
714	Ruskie Piaski dz. 617 i 619	R	109	-	-	zamojski
715	Ruskie Piaski dz. 773/2, 774	M	-	-	-	zamojski
716	Ruskie Piaski II	Z	267	-	-	zamojski
717	Ruskie Piaski III	E	537	537	45	zamojski
718	Ruskie Piaski IV	E	318	226	41	zamojski
719	Ruskie Piaski VII	R	207	-	-	zamojski
720	Ruskie Piaski-Błaszczak	E	110	63	8	zamojski
721	Ruskie Piaski/dz. nr ew. 714	E	103	-	2	zamojski
722	Ruszczyszna*	R	79	-	-	zamojski
723	Rzeczycza	R	518	518	-	białski
724	Rzeczycza I	R	379	-	-	białski
725	Senderki	R	205	-	-	zamojski
726	Serniki	Z	73	-	-	lubartowski
727	Serniki VI	E	121	102	1	lubartowski
728	Serniki VII	T	107	-	-	lubartowski
729	Serniki XI	R	54	-	-	lubartowski
730	Siedliki I	Z	374	-	-	parczewski
731	Siedliszcze	E	1 400	-	30	chełmski

Lp.	Nazwa złoża	Stan zag. złoża	Zasoby		Wydobycie	Powiat
			geologiczne bilansowe	przemysłowe		
732	Sielczyk I	R	170	137	-	m.Biała Podlaska
733	Sielczyk II	R	96	-	-	m.Biała Podlaska
734	Siennica Nadolna	P	43	-	-	krasnostawski
735	Siennica Nadolna 2	Z	-	-	-	krasnostawski
736	Sierskowola V	R	168	-	-	rycki
737	Sitnik	R	909	-	-	białski
738	Sitnik I	R	1 479	-	-	białski
739	Sitno	E	773	773	24	białski
740	Sitno	R	174	-	-	radzyński
741	Sitno II	R	622	622	-	radzyński
742	Sitno III	R	213	213	-	radzyński
743	Sitno IV	R	150	-	-	radzyński
744	Skryhiczyn	R	40	-	-	chełmski
745	Skrzynice III	Z	5	-	-	lubelski
746	Skrzynice V	Z	13	-	-	lubelski
747	Skrzynice VII	R	19	-	-	lubelski
748	Skrzyniec Kolonia	Z	11	-	-	lubelski
749	Skrzyniec Kolonia I	R	tylko pzb.	-	-	lubelski
750	Słotwiny	R	28	-	-	opolski
751	Smólsko Duże 1	Z	20	-	-	biłgorajski
752	Sokołówka I	E	238	238	2	biłgorajski
753	Sosnowa Wola	Z	3 461	-	-	kraśnicki, opolski
754	Sosnowa Wola III	Z	109	-	-	kraśnicki
755	Sosnowa Wola-Zbiornik	P	9 392	-	-	kraśnicki, opolski
756	Sporniak	R	15	7	-	lubelski
757	Srebrzyszcze	T	243	243	-	chełmski
758	Srebrzyszcze dz.229.229/5	E	438	438	3	chełmski
759	Stanisławów Duży	Z	-	-	-	lubartowski
760	Stara Huta	R	407	-	-	łukowski
761	Stara Rokitnia	R	218	-	-	rycki
762	Stara Rokitnia I	E	85	-	4	rycki
763	Stara Wieś	E	140	-	9	radzyński
764	Stara Wieś Trzecia	R	10	-	-	lubelski
765	Staroścín 417 i 418	Z	-	-	-	lubartowski
766	Staroścín I*	Z	93	-	-	lubartowski
767	Staroścín I - Pole A	T	36	43	-	lubartowski
768	Staroścín II	Z	166	-	-	lubartowski
769	Staroścín IV (Koszary)	Z	-	-	-	lubartowski
770	Staroścín IX	R	47	-	-	lubartowski
771	Staroścín Kolonia	R	240	-	-	lubartowski
772	Staroścín V*	Z	84	-	-	lubartowski
773	Staroścín VI	Z	17	-	-	lubartowski
774	Staroścín VIII	R	135	107	-	lubartowski
775	Staroścín-Kruk	R	280	-	-	lubartowski
776	Stawki I	E	61	-	3	włodawski
777	Stefankowice	Z	29	-	-	hrubieszowski

Lp.	Nazwa złoża	Stan zag. złoża	Zasoby		Wydobycie	Powiat
			geologiczne bilansowe	przemysłowe		
778	Stefanówka	E	2 140	66	7	opolski
779	Stoczek Łukowski	R	tylko pzb.	-	-	łukowski
780	Stoczek Łukowski I	R	240	-	-	łukowski
781	Stręczyn Stary	P	21 841	-	-	chełmski, łączyński
782	Struża Kolonia	E	175	-	6	świdnicki
783	Struża Kolonia I	R	85	-	-	świdnicki
784	Stryj	T	1 984	879	-	rycki
785	Stryj II	E	5 262	1 009	197	rycki
786	Studzianki	R	55	-	-	kraśnicki
787	Styrzyniec	R	481	-	-	białski
788	Sucha Wólka I	R	204	-	-	kraśnicki
789	Suchowola dz. nr 3088, 3089/2, 3089/3, 3090	Z	10	-	-	zamojski
790	Suchowola dz.2905-8	R	48	40	-	zamojski
791	Susiec	R	146	-	-	tomaszowski
792	Swaty	T	39	-	-	rycki
793	Swaty - Podlasie I	E	71	-	15	rycki
794	Swaty I	E	191	-	1	rycki
795	Swaty I - Pole A	E	425	-	2	rycki
796	Swaty II	E	360	-	2	rycki
797	Swaty-Podlasie	Z	-	-	-	rycki
798	Swory	E	470	-	1	białski
799	Swory - 1	E	503	-	14	białski
800	Sycyna	Z	87	-	-	białski
801	Sycyna I	R	403	325	-	białski
802	Syczyn I	E	115	115	11	chełmski
803	Szarowola I	E	253	253	2	tomaszowski
804	Szarowola II	R	213	-	-	tomaszowski
805	Szarowola III	R	tylko pzb.	183	-	tomaszowski
806	Szczepiatyn	Z	-	-	-	tomaszowski
807	Szłak	M	-	-	-	zamojski
808	Szostaki	Z	69	-	-	białski
809	Szostaki I	Z	42	-	-	białski
810	Szpica II	Z	88	-	-	łączyński
811	Szuminka II	R	1 616	-	-	włodawski
812	Szuminka II/I	E	129	-	6	włodawski
813	Szuminka III	R	320	-	-	włodawski
814	Szumów 742*	Z	-	-	-	puławski
815	Szumów II	Z	26	-	-	puławski
816	Szumów III*	Z	25	-	-	puławski
817	Szumów IV	Z	31	-	-	puławski
818	Szumów VI - pole A	Z	38	-	-	puławski
819	Szumów X	R	356	-	-	puławski
820	Szumów XI	R	198	-	-	puławski
821	Szumów XII	T	149	-	-	puławski
822	Świdry	Z	17	-	-	łukowski
823	Świdry III	T	249	381	-	łukowski

Lp.	Nazwa złoża	Stan zag. złoża	Zasoby		Wydobycie	Powiat
			geologiczne bilansowe	przemysłowe		
824	Świdry IV	R	1 372	-	-	lukowski
825	Świdry-Zagajki	R	204	-	-	lukowski
826	Świerże	R	559	-	-	radzyński
827	Świerże 3	R	1 145	1 145	-	chełmski
828	Świerże 4	E	226	-	3	chełmski
829	Świerże 6	R	249	294	-	chełmski
830	Świerże IX	R	244	-	-	chełmski
831	Świerże V	T	33	-	-	chełmski
832	Świerże VI	R	76	-	-	chełmski
833	Świerże VI/1	E	110	-	11	chełmski
834	Świerże VII	T	264	264	-	chełmski
835	Świerże VIII	E	330	-	1	chełmski
836	Świerże X	R	323	-	-	chełmski
837	Świerże XI	P	319	-	-	chełmski
838	Talczyn I	Z	17	-	-	lubartowski
839	Tarnogóra 2	T	27	-	-	krasnostawski
840	Tarnogóra 2-1	E	111	111	11	krasnostawski
841	Tarzyniechy 2	Z	21	-	-	krasnostawski
842	Tarzyniechy 3	T	301	301	-	krasnostawski
843	Teniatyska 1	E	388	259	11	tomaszowski
844	Teniatyska-Zbiornik	P	14 009	-	-	tomaszowski
845	Terebela	Z	378	-	-	białski
846	Terebela II	M	-	-	-	białski
847	Terebela III	T	16	-	-	białski
848	Terebiniec	Z	82	-	-	hrubieszowski
849	Toczyska	E	31	-	5	lukowski
850	Tomaszów Lubelski	P	6 016	-	-	tomaszowski
851	Topólcza 1	R	52	-	-	zamojski
852	Toruń IV	E	41	-	0	chełmski
853	Toruń V	T	89	89	-	chełmski
854	Toruń VI	E	80	-	15	chełmski
855	Toruń VII	R	916	-	-	chełmski
856	Trawniki	P	15 041	-	-	świdnicki
857	Trawniki Kolonia	R	631	-	-	świdnicki
858	Trawniki Kolonia I	R	425	-	-	świdnicki
859	Trawniki Kolonia IV	R	590	-	-	świdnicki
860	Trzcianki II	Z	34	-	-	puławski
861	Trzcianki-3	R	162	-	-	puławski
862	Trzciniac	R	4 523	-	-	lubartowski
863	Turka	Z	81	-	-	chełmski
864	Turka I	T	442	-	-	chełmski
865	Turka II	R	154	-	-	chełmski
866	Turka II	Z	8	-	-	lubelski
867	Turka III	Z	2	-	-	lubelski
868	Turka IV	Z	23	-	-	lubelski
869	Turobin	R	143	-	-	biłgorajski

Lp.	Nazwa złoża	Stan zag. złoża	Zasoby		Wydobycie	Powiat
			geologiczne bilansowe	przemysłowe		
870	Tyszowce	Z	119	-	-	tomaszowski
871	Ustrzesz II	E	838	623	38	radzyński
872	Ustrzesz III	Z	138	-	-	radzyński
873	Ustrzesz VII	E	663	165	0	radzyński
874	Wał I	Z	30	-	-	krasnostawski
875	Wał V	R	1 602	-	-	krasnostawski
876	Wandzin	R	66	-	-	lubartowski
877	Wąwóz Rudka	Z	18	-	-	świdnicki
878	Werechanie 1	E	36	-	8	tomaszowski
879	Werechanie 10	E	269	99	40	tomaszowski
880	Werechanie 11	R	294	251	-	tomaszowski
881	Werechanie 2	Z	93	-	-	tomaszowski
882	Werechanie 3	Z	34	-	-	tomaszowski
883	Werechanie 4	Z	23	-	-	tomaszowski
884	Werechanie 7	E	3	-	75	tomaszowski
885	Wereszcze Duże	E	642	601	85	chełmski
886	Wesołówka	Z	23	-	-	łęczyński
887	Węgielce II	Z	345	-	-	lubartowski
888	Węgielce III	R	174	-	-	lubartowski
889	Węgielce V	E	466	466	9	lubartowski
890	Węgielce VII	R	196	-	-	lubartowski
891	Wilczanka	Z	236	-	-	puławski
892	Wilczanka I	R	119	-	-	puławski
893	Wilczanka I-1	R	71	-	-	puławski
894	Wilczanka I-2	R	51	-	-	puławski
895	Wilczanka II	T	101	-	-	puławski
896	Wilczanka II-1	T	241	-	-	puławski
897	Wilczanka III	R	114	-	-	puławski
898	Wilczanka III-1	R	202	-	-	puławski
899	Wilczopole I	Z	16	-	-	lubelski
900	Wilczyska I	R	386	-	-	lukowski
901	Wilków	Z	625	-	-	opolski
902	Wincentów	Z	0	-	-	krasnostawski
903	Wincentów I	Z	57	-	-	krasnostawski
904	Wiski	Z	86	-	-	radzyński
905	Wiski I	Z	48	-	-	radzyński
906	Witkowiec-Zbiornik	P	4 532	-	-	puławski
907	Witulin	Z	74	-	-	białski
908	Włodawa I	Z	10 907	-	-	włodawski
909	Włodawa I/3	T	278	-	-	włodawski
910	Włodawa III	R	5 984	-	-	włodawski
911	Wołyn	R	46	-	-	radzyński
912	Wojciechówka 2	T	tylko pzb.	-	-	tomaszowski
913	Wojciechówka 3	R	102	-	-	tomaszowski
914	Wojciechówka dz.195	Z	-	-	-	tomaszowski
915	Wojciechówka dz.204	Z	49	-	-	tomaszowski

Lp.	Nazwa złoża	Stan zag. złoża	Zasoby		Wydobycie	Powiat
			geologiczne bilansowe	przemysłowe		
916	Wola Bukowska I	E	529	517	8	lukowski
917	Wola Dereźniańska	R	616	-	-	biłgorajski
918	Wola Dubowska I	R	275	275	-	białski
919	Wola Korybutowa - Kol.	R	288	-	-	chełmski
920	Wola Korybutowa - Kolonia I	R	274	-	-	chełmski
921	Wola Piasecka	Z	-	-	-	świdnicki
922	Wola Przybysławska II	R	103	-	-	lubelski
923	Wola Różaniecka	E	272	-	2	biłgorajski
924	Wola Tulnicka	E	47	147	14	parczewski
925	Wola Uhruska	Z	tylko pzb.	-	-	włodawski
926	Wola Żulińska	T	219	219	-	krasnostawski
927	Wolaniny II	T	69	-	-	biłgorajski
928	Wolica	E	844	673	17	opolski
929	Wolica Śniatycka	Z	50	-	-	zamojski
930	Woroniec	R	3 688	3 688	-	białski
931	Woskrzenice Duże	R	232	-	-	białski
932	Woskrzenice Duże II	R	479	429	-	białski
933	Woskrzenice Duże III	Z	712	-	-	białski
934	Woskrzenice Duże IV	E	1 469	1 469	6	białski
935	Woskrzenice Duże V	E	769	769	15	białski
936	Woskrzenice I Pole A	Z	6 404	-	-	białski
937	Woskrzenice I Pole B	E	2 604	338	21	białski
938	Woskrzenice Małe	Z	-	-	-	białski
939	Wólka Gościeradowska	E	1 936	1 905	211	kraśnicki
940	Wólka Gościeradowska I	R	1 556	-	-	kraśnicki
941	Wólka Husińska	Z	1 023	-	-	zamojski
942	Wólka Kańska I	Z	9	-	-	chełmski
943	Wólka Kańska III	Z	670	-	-	chełmski
944	Wólka Komazycka I	E	124	-	5	opolski
945	Wólka Konopna I	R	370	-	-	lukowski
946	Wólka Konopna II	R	402	-	-	lukowski
947	Wólka Nieliska - Ruskie Piaski	Z	122	-	-	zamojski
948	Wólka Petryłowska	R	246	-	-	chełmski
949	Wólka Plebańska	R	324	-	-	białski
950	Wólka Plebańska I	E	1 474	1 403	42	białski
951	Wólka Plebańska IV	Z	278	-	-	białski
952	Wólka Plebańska V	R	315	-	-	białski
953	Wólka Plebańska VI	E	2 302	1 342	27	białski
954	Wólka Polinowska	Z	109	-	-	białski
955	Wólka Polinowska II	Z	136	-	-	białski
956	Wólka Poznańska	Z	1 166	-	6	lukowski
957	Wólka Poznańska II	E	128	-	10	lukowski
958	Wólka Poznańska IV	E	388	-	2	lukowski
959	Wólka Pukarzowska	Z	148	-	-	tomaszowski
960	Wólka Pukarzowska 5	T	215	86	-	tomaszowski
961	Wólka Pukarzowska dz. 803	R	34	-	-	tomaszowski

Lp.	Nazwa złoża	Stan zag. złoża	Zasoby		Wydobycie	Powiat
			geologiczne bilansowe	przemysłowe		
962	Wólka Rokicka I	E	4 031	996	430	lubartowski
963	Wólka Rokicka II	R	668	-	-	lubartowski
964	Wólka Rokicka Kolonia	Z	149	-	-	lubartowski
965	Wólka Rokicka Kolonia I	E	1 895	1 120	20	lubartowski
966	Wólka Rokicka Kolonia III	R	646	-	-	lubartowski
967	Wólka Rokicka Kolonia IV	E	2 016	2 016	317	lubartowski
968	Wólka Rokicka Kolonia V	R	1 907	-	-	lubartowski
969	Wólka Rokicka V	E	215	215	0	lubartowski
970	Wólka Rokicka VI	R	933	-	-	lubartowski
971	Wólka Rokicka VII	R	1 397	-	-	lubartowski
972	Wólka Rozwadowska	R	71	-	-	lubartowski
973	Wólka Zabłocka	Z	51	-	-	lubartowski
974	Wólka Zabłocka I	R	31	-	-	lubartowski
975	Wronowice	Z	tylko pzb.	-	-	hrubieszowski
976	Wrzosów I	Z	36	-	-	radzyński
977	Wrzosów II	Z	89	-	-	radzyński
978	Wrzosów III	E	98	-	2	radzyński
979	Wrzosów IV	R	99	-	-	radzyński
980	Wychody-Wierzchowiny	Z	1 197	-	-	zamojski
981	Wyczołki	Z	197	-	-	białski
982	Wyczołki I	Z	298	-	-	białski
983	Wygnanka	R	486	-	-	radzyński
984	Wygnanka I*	R	306	-	-	radzyński
985	Wygoda	T	4 001	3 652	-	puławski
986	Wytyczno	R	119	-	-	włodawski
987	Zabiele	Z	108	-	-	łukowski
988	Zaboreczno	R	20	-	-	tomaszowski
989	Zadybska Huta*	Z	255	-	-	rycki
990	Zagrody	R	9	-	-	chełmski
991	Zajączków I	Z	35	-	-	opolski
992	Zajączków II	R	95	-	-	opolski
993	Zajączków IV	T	139	-	-	opolski
994	Zalasocze	R	1 392	-	-	chełmski
995	Zalewsze	R	451	-	-	białski
996	Zalewsze - Pole A	E	116	-	11	białski
997	Zalutyń	E	179	129	6	białski
998	Zamek Kolonia	R	549	-	-	janowski
999	Zarzecze	Z	138	-	-	zamojski
1000	Zasiadki	R	572	-	-	białski
1001	Zasiadki 1	M	-	-	-	białski
1002	Zasiadki 2	R	374	-	-	białski
1003	Zastawie II	R	236	-	-	puławski
1004	Zastawie IX	T	63	-	-	puławski
1005	Zastawie V	T	32	-	-	puławski
1006	Zastawie VI	T	47	-	-	puławski
1007	Zastawie VII	T	12	-	-	puławski

Lp.	Nazwa złoża	Stan zag. złoża	Zasoby		Wydobycie	Powiat
			geologiczne bilansowe	przemysłowe		
1008	Zastawie X	M	-	-	-	puławski
1009	Zastawie XI	T	164	-	-	puławski
1010	Zastawie XII	E	592	592	97	puławski
1011	Zawadów	Z	37	-	-	łęczyński
1012	Zawadów II	Z	12	-	-	łęczyński
1013	Zawadów V	Z	35	-	-	łęczyński
1014	Zawadów VI	R	109	-	-	łęczyński
1015	Zawieprzycze	Z	218	-	-	łęczyński
1016	Zawieprzycze I	R	629	-	-	łęczyński
1017	Zawieprzycze I-1	R	274	-	-	łęczyński
1018	Zdrapy	Z	28	-	-	lubelski
1019	Zdzisławice	E	14	-	10	janowski
1020	Zdzisławice I	E	274	274	11	janowski
1021	Zdzisławice I	R	122	-	-	janowski
1022	Zdzisławice II	R	45	-	-	janowski
1023	Zdzisławice III	R	85	-	-	janowski
1024	Zemborz.-Prawiedniki	R	341	-	-	lubelski, m.Lublin
1025	Zemborzycze	R	573	-	-	m.Lublin
1026	Zofian	T	190	-	-	lubartowski
1027	Zosin	Z	36	-	-	lubelski
1028	Żabce	Z	210	-	-	białski
1029	Żabce I	R	79	-	-	białski
1030	Żabce II	T	168	-	-	białski
1031	Żabce III	E	179	179	6	białski
1032	Żabianka I	Z	88	-	-	rycki
1033	Żerocin	Z	812	-	-	białski
1034	Żurawnica I	Z	17	-	-	zamojski
1035	Żurawnica III	E	166	-	3	zamojski
<b>woj. lubuskie złóż: 274</b>			<b>1 124 280</b>	<b>216 373</b>	<b>4 664</b>	
1	Babimost	Z	667	-	-	zielonogórski
2	Babimost A	R	226	-	-	zielonogórski
3	Babimost I	Z	2 723	-	-	zielonogórski
4	Babimost-Zamczysko	R	484	-	-	zielonogórski
5	Baczyna - OP	Z	625	-	-	gorzowski
6	Bielice*	Z	-	-	-	sulęciński
7	Bielice II	Z	1 401	-	-	sulęciński
8	Bielice Południe	R	2 171	-	-	sulęciński
9	Błonie	Z	490	-	-	świebodziński
10	Bobrowice*	P	15 654	-	-	krośnieński
11	Bobrowice I*	Z	158	-	-	krośnieński
12	Bobrowice II*	Z	2 425	-	-	krośnieński
13	Bobrowice k/Szprotawy*	P	3 668	-	-	żagański
14	Bobrowice-B	R	729	-	-	krośnieński
15	Bojadła I	E	601	601	3	zielonogórski
16	Bolemin	Z	495	-	-	gorzowski

Lp.	Nazwa złoża	Stan zag. złoża	Zasoby		Wydobycie	Powiat
			geologiczne bilansowe	przemysłowe		
17	Bolemin I	E	1 534	1 534	43	gorzowski
18	Bronków*	Z	5 359	-	-	krośniński
19	Brożek*	Z	2 137	-	-	żarski
20	Bucze	E	4 441	3 273	221	świebodziński
21	Bucze*	P	18 538	-	-	żarski
22	Bucze I	R	11 380	-	-	świebodziński
23	Bucze-Południe	M	-	-	-	świebodziński
24	Bukowiec II	Z	217	-	-	międzyrzecki
25	Bukowiec III	Z	115	-	-	międzyrzecki
26	Bukowiec ZGW	R	15 412	-	-	międzyrzecki
27	Bukowiec-Krzysztof	E	327	327	23	międzyrzecki
28	Bukowiec-obsz.A	R	155	-	-	międzyrzecki
29	Chlebowo	T	1 949	1 510	-	krośniński
30	Chlebowo I	R	2 087	2 087	-	krośniński
31	Chlebowo II	Z	539	-	-	krośniński
32	Chlebowo-Wschód	T	918	918	-	krośniński
33	Chlebowo-Zachód	R	3 064	-	-	krośniński
34	Chociszewo - pola A i B	R	11 166	9 602	-	międzyrzecki
35	Chociszewo I	Z	1 898	737	-	międzyrzecki
36	Chociszewo MŁ	R	634	634	-	międzyrzecki
37	Chociszewo-Jan	R	1 594	1 084	-	międzyrzecki
38	Chociszewo-Tadeusz	R	2 966	-	-	międzyrzecki
39	Chojnowo*	E	28 518	20 324	863	krośniński
40	Chojnowo - Południe	R	3 688	-	-	krośniński
41	Chwalim	Z	3 906	-	-	zielonogórski
42	Chwalim I	E	4 999	4 367	41	zielonogórski
43	Ciepielów	Z	271	-	-	nowosolski
44	Cieszów-Turów*	Z	6 818	-	-	zielonogórski
45	Cieszów-Turów I*	R	39 310	-	-	zielonogórski
46	Czarnowice*	R	2 020	-	-	krośniński
47	Czartowo	T	788	788	-	strzelecko-drezdenecki
48	Czeklin	R	5 092	-	-	krośniński
49	Danków*	M	-	-	-	strzelecko-drezdenecki
50	Deszczno - Łagodzin pole Krasowiec 1	T	903	903	-	gorzowski
51	Deszczno-Kolonia I	E	890	726	18	gorzowski
52	Deszczno-Łagodzin 1	T	189	189	-	gorzowski
53	Deszczno-Łagodzin 2	E	1 040	1 040	133	gorzowski
54	Deszczno-Łagodzin 3	R	1 123	-	-	gorzowski
55	Deszczno-Łagodzin 4	E	705	703	8	gorzowski
56	Dębinka-Strzeszowice*	R	8 784	4 379	-	żarski
57	Dębokierz	R	2 530	-	-	sulęciński
58	Dębowa Łęka*	E	56	-	1	wschowski
59	Dębowa Łęka I	Z	63	-	-	wschowski
60	Dębowiec II*	T	2 336	1 776	-	międzyrzecki
61	Dębowiec III pole E*	Z	756	-	-	międzyrzecki

Lp.	Nazwa złoża	Stan zag. złoża	Zasoby		Wydobycie	Powiat
			geologiczne bilansowe	przemysłowe		
62	Dębowiec III-Pole W*	R	3 638	-	-	międzyrzecki
63	Dębowiec IV*	E	39 705	29 631	445	międzyrzecki
64	Dębowo	R	489	-	-	wschowski
65	Dobre	T	5 185	5 185	-	żagański
66	Dobroszów Wielki I*	R	2 383	2 316	-	zielenogórski
67	Dobruszów Wielki*	Z	1 075	-	-	zielenogórski
68	Drozdów	R	670	-	-	żarski
69	Drzewce II	Z	9	-	-	wschowski
70	Dziećmiarowice*	R	1 008	-	-	żagański
71	Dziećmiarowice-E	Z	76	-	-	żagański
72	Gęstowice	R	580	-	-	krośniński
73	Głogusz	Z	27	-	-	zielenogórski
74	Gołaszyn	E	3 494	2 486	108	nowosolski
75	Goraj-Pole E*	R	521	-	-	międzyrzecki
76	Gościkowo	Z	106	-	-	świebodziński
77	Gozdnica*	E	2 598	1 657	85	żagański
78	Gozdnica-Wydma	Z	434	-	-	żagański
79	Górki Małe I	R	129	-	-	zielenogórski
80	Górki-1 i Górki-2	Z	900	-	-	strzelecko-drezdenecki
81	Górzycza	Z	94	-	-	ślubicki
82	Górzycza I	Z	1 513	-	-	ślubicki
83	Górzycza III	R	108	-	-	zielenogórski
84	Górzycza IV	Z	88	-	-	zielenogórski
85	Grabów	Z	560	-	-	suleciński
86	Grajówka - Zbiornik - Pole Południowe*	T	55 160	-	-	żagański
87	Grajówka - Zbiornik - Pole Północne 1*	E	2 635	1 394	358	żagański
88	Grajówka - Zbiornik Pole Północne*	Z	16 127	-	-	żagański
89	Gryżyce II*	R	13 368	13 248	-	żagański
90	Guzów*	R	131	-	-	żarski
91	Guzów I	R	67	-	-	żarski
92	Hetmanice II	R	464	-	-	wschowski
93	Hetmanice SO	E	112	-	12	wschowski
94	Hetmanice SO I	R	271	-	-	wschowski
95	Hetmanice WJ	R	305	-	-	wschowski
96	Jakob-Chociszewo	Z	1 016	-	-	międzyrzecki
97	Janczewo I*	Z	200	-	-	gorzowski
98	Janczewo Północ	T	783	783	-	gorzowski
99	Jasionna	Z	5	-	-	żarski
100	Jeziory	E	1 396	1 396	26	świebodziński
101	Kalsk	R	190	-	-	zielenogórski
102	Kalsko I	T	1 485	1 485	-	międzyrzecki
103	Kalsko III	E	649	649	21	międzyrzecki
104	Kalsko NT I	R	3 017	-	-	międzyrzecki
105	Kalsko NT II	R	1 540	-	-	międzyrzecki

Lp.	Nazwa złoża	Stan zag. złoża	Zasoby		Wydobycie	Powiat
			geologiczne bilansowe	przemysłowe		
106	Kalsko NT III	R	1 295	-	-	międzyrzecki
107	Kalsko NT IV	R	715	-	-	międzyrzecki
108	Kalsko NT V	R	2 562	-	-	międzyrzecki
109	Karszyn	R	369	-	-	zielonogórski
110	Kije*	R	143	-	-	zielonogórski
111	Kłępsk	T	145	-	-	zielonogórski
112	Kłępsk I	E	230	-	1	zielonogórski
113	Kłodawa	M	-	-	-	gorzowski
114	Kozin Stężycza - W	Z	156	-	-	gorzowski
115	Krażkowo	Z	594	-	-	wschowski
116	Krażkowo I	Z	193	-	-	wschowski
117	Krółów I	E	344	344	0	żarski
118	Krzepielów	E	32	-	5	wschowski
119	Krzeszyce	Z	220	-	-	sulęciński
120	Krzystkowice*	M	-	-	-	zielonogórski
121	Kuligowo	P	1 331	-	-	międzyrzecki
122	Kunowice	T	706	618	-	ślubicki
123	Lelechów	E	953	953	13	nowosolski
124	Leśniów Wielki*	R	173	-	-	zielonogórski
125	Letnica	R	1 909	-	-	zielonogórski
126	Licheń	T	315	-	-	strzelecko-drezdenecki
127	Lipie Góry	T	5 136	5 119	-	strzelecko-drezdenecki
128	Lipno-Niegostaw	E	331	91	29	strzelecko-drezdenecki
129	Lipno-Niegostaw I	R	254	-	-	strzelecko-drezdenecki
130	Lubów OP	R	646	-	-	sulęciński
131	Lutol Mokry	Z	171	-	-	międzyrzecki
132	Lutyńka*	R	1 362	-	-	żagański, żarski
133	Łozy II*	Z	1 820	-	-	żagański
134	Łupowo-OP	R	295	-	-	gorzowski
135	Łupowo-SW	R	284	-	-	gorzowski
136	Maczków*	Z	135	-	-	ślubicki
137	Maczków - działka 24	R	2 136	-	-	ślubicki
138	Maczków Północ I	E	4 570	3 746	39	ślubicki
139	Maczków Północ II	R	3 745	-	-	ślubicki
140	Małuszów	E	10 932	10 932	66	sulęciński
141	Małuszów I	E	2 584	2 584	146	sulęciński
142	Markosice*	Z	193	-	-	krośnieński
143	Maszewo Wschód	Z	63	-	-	gorzowski
144	Maszków	T	1 913	1 913	-	sulęciński
145	Miodnica*	R	12 306	-	-	żagański
146	Mirocin II*	R	674	-	-	nowosolski
147	Mostki I	Z	213	-	-	świebodziński
148	Mostki II	R	2 542	-	-	świebodziński
149	Niedoradz	R	1 233	-	-	nowosolski
150	Niedoradz I	E	1 908	1 908	14	nowosolski
151	Niedźwiedz	R	5 592	-	-	świebodziński

Lp.	Nazwa złoża	Stan zag. złoża	Zasoby		Wydobycie	Powiat
			geologiczne bilansowe	przemysłowe		
152	Niedźwiedź I	R	1 198	-	-	świebodziński
153	Niedźwiedź II	R	17 720	-	-	świebodziński
154	Niedźwiedź III	R	8 864	-	-	świebodziński
155	Niedźwiedź IV	R	9 285	-	-	świebodziński
156	Niedźwiedź V	R	8 021	-	-	świebodziński
157	Niegosław MŁ	R	42	-	-	strzelecko-drezdenecki
158	Nietkowice	R	67	-	-	zielenogórski
159	Nietków*	Z	3 360	-	-	zielenogórski
160	Nietków I	E	1 255	1 043	159	zielenogórski
161	Nietków S	E	39	-	4	zielenogórski
162	Nowa Skwierzynka	R	435	-	-	międzyrzecki
163	Nowa Wieś	R	1 380	-	-	wschowski
164	Nowa Wieś 1	T	911	751	-	wschowski
165	Nowe Drzewce*	P	3 143	-	-	wschowski
166	Nowe Gorzycko	P	880	-	-	międzyrzecki
167	Nowe Kramsko	R	5 024	-	-	zielenogórski
168	Nowe Miasteczko	Z	1 125	-	-	nowosolski
169	Nowe Żabno	R	85	-	-	nowosolski
170	Nowe Żabno - Południe	M	-	-	-	nowosolski
171	Nowogród Bobrzański - Zbiornik*	P	357 378	-	-	zielenogórski, żagański
172	Nowogród Bobrzański - Zbiornik 1*	R	3 999	-	-	żagański
173	Nowogród Bobrzański - Zbiornik Pole Gorzupia Dolna*	E	9 059	8 763	232	żagański
174	Nowogród Bobrzański-Zb. P. Bobrówka*	T	8 205	6 029	-	żagański
175	Okunin	R	458	-	-	zielenogórski
176	Osowa Sień IX	R	56	-	-	wschowski
177	Osowa Sień VIII	R	48	-	-	wschowski
178	Osowa Sień X	Z	26	-	-	wschowski
179	Osowa Sień XI	Z	162	-	-	wschowski
180	Osowa Sień XII	T	19	19	-	wschowski
181	Owczary Pole Północne	E	3 250	3 250	15	ślubicki
182	Pielice	E	5 145	2 688	111	strzelecko-drezdenecki
183	Pielice I	R	3 454	-	-	strzelecko-drezdenecki
184	Pleśno	R	1 681	-	-	krośniński
185	Pław II	Z	32	-	-	krośniński
186	Płonica Zachód	Z	370	-	-	gorzowski
187	Płonica Zachód I	R	1 038	555	-	gorzowski
188	Podmokle Wielkie	E	1 083	990	9	zielenogórski
189	Pole	R	129	-	-	krośniński
190	Połupin*	R	1 622	-	-	krośniński
191	Połupin I	E	108	-	21	krośniński
192	Połupin II	E	224	-	12	krośniński
193	Popowo I	R	714	-	-	międzyrzecki
194	Pożrzadło	E	652	589	21	świebodziński

Lp.	Nazwa złoża	Stan zag. złoża	Zasoby		Wydobycie	Powiat
			geologiczne bilansowe	przemysłowe		
195	Prądocin	R	109	-	-	gorzowski
196	Prochowiec	Z	3 714	-	-	ślubicki
197	Prochowiec Zachód	E	1 284	370	52	ślubicki
198	Przewoźniki*	Z	4 844	-	-	żarski
199	Przewoźniki WD*	E	1 748	1 295	22	żarski
200	Przewóz*	Z	17 118	-	-	żarski
201	Przęślice	T	1 072	1 072	-	sulęciński
202	Przylep	Z	472	-	-	m.Zielona Góra
203	Przyłęg*	Z	1 616	-	-	strzelecko-drezdenecki
204	Przyłęg 1	T	467	-	-	strzelecko-drezdenecki
205	Przysieka II*	R	1 031	-	-	strzelecko-drezdenecki
206	Przysieka III*	T	471	-	-	strzelecko-drezdenecki
207	Pyrnik	Z	408	-	-	zielonogórski
208	Radachów*	E	2 627	2 102	97	ślubicki
209	Radnica	R	3 749	3 250	-	krośniński
210	Raduszec Stary E*	Z	7 142	-	-	krośniński
211	Rojewo NT	R	1 643	-	-	międzyrzecki
212	Rosin	R	3 056	2 236	-	świebodziński
213	Różanki	E	2 830	1 091	124	gorzowski
214	Rudgerzowice	Z	211	-	-	świebodziński
215	Rudziny	E	164	139	67	żagański
216	Rybovice-Kunice*	T	40 277	15 639	-	ślubicki
217	Samsonki	Z	94	-	-	świebodziński
218	Samsonki I	T	130	-	-	świebodziński
219	Samsonki III	E	547	480	21	świebodziński
220	Sanice*	R	20 754	-	-	żarski
221	Siedlisko I	R	1 412	-	-	nowosolski
222	Siedlnica I	T	123	-	-	wschowski
223	Siedlnica II	R	897	-	-	wschowski
224	Sieniawa	T	3 007	2 624	-	świebodziński
225	Sieraków*	Z	4 895	-	-	żagański
226	Sieraków - N*	T	229	-	-	żagański
227	Sieraków E*	R	225	-	-	żagański
228	Sieraków TD*	R	211	-	-	żagański
229	Sława	E	40	-	4	wschowski
230	Słocina	R	482	-	-	nowosolski
231	Słońsk	Z	364	-	-	sulęciński
232	Słowin	R	1 353	-	-	strzelecko-drezdenecki
233	Stany	R	578	-	-	nowosolski
234	Stare Kursko	Z	263	-	-	międzyrzecki
235	Stare Strącze	R	243	-	-	wschowski
236	Stary Raduszec*	P	5 690	-	-	krośniński
237	Stężycza 1	T	307	-	-	gorzowski
238	Stoki	R	264	-	-	międzyrzecki
239	Stołuń	R	1 299	-	-	międzyrzecki
240	Stołuń W	T	308	-	-	międzyrzecki

Lp.	Nazwa złoża	Stan zag. złoża	Zasoby		Wydobycie	Powiat
			geologiczne bilansowe	przemysłowe		
241	Struga	R	1 021	-	-	krośnieński
242	Sucha Dolna	R	448	-	-	żagański
243	Sułów	Z	161	-	-	ślubicki
244	Sycowice	Z	126	-	-	zielonogórski
245	Śmieszkowo I	R	440	-	-	wschowski
246	Śmieszkowo II	R	675	-	-	wschowski
247	Tarnawa	T	6 331	5 623	-	zielonogórski
248	Tarnawa Krośnieńska*	Z	5 847	-	-	krośnieński
249	Templewo	R	665	-	-	międzyrzecki
250	Trzebule	Z	205	-	-	krośnieński
251	Turów	E	4 903	3 861	210	zielonogórski
252	Tylewice I	E	7	-	8	wschowski
253	Tylewice II	R	94	-	-	wschowski
254	Walewice I	R	98	-	-	sulęciński
255	Walewice II	R	1 010	-	-	sulęciński
256	Wilkanowo	R	2 870	-	-	zielonogórski
257	Wojcieszyce I	R	282	-	-	gorzowski
258	Wójciki	R	195	-	-	zielonogórski
259	Wysoka*	Z	477	-	-	zielonogórski
260	Wyszanowo I	E	237	-	8	międzyrzecki
261	Wyszanowo II	R	3 860	-	-	międzyrzecki
262	Wyszanów	E	394	-	1	wschowski
263	Zagaje	R	382	-	-	świebodziński
264	Zimna Brzeźnica	E	1 057	1 057	48	żagański
265	Zimna Brzeźnica I	R	702	-	-	żagański
266	Zwierzyn-Kozia Wólka	E	3 036	2 567	132	strzelecko-drezdenecki
267	Zwierzyn*	Z	2 251	-	-	strzelecko-drezdenecki
268	Zwierzyn I*	Z	60	-	-	strzelecko-drezdenecki
269	Żabicko	R	5 454	-	-	strzelecko-drezdenecki
270	Żaganiec	R	220	-	-	żagański
271	Żagań-Miodnica*	E	4 685	1 350	566	żagański
272	Żagań-Trzebów*	R	1 644	-	-	żagański
273	Żarki Wielkie-Siedlec*	T	1 234	1 007	-	żarski
274	Żółtwin	Z	234	-	-	międzyrzecki
<b>woj. łódzkie złóż: 872</b>			<b>726 788</b>	<b>250 046</b>	<b>7 806</b>	
1	Adamów dz. 57/2, 58/1	R	535	-	-	radomszczański
2	Adamów dz. 64, 65	E	324	-	8	radomszczański
3	Adamów dz. nr 184	R	227	-	-	radomszczański
4	Adamów II	R	118	-	-	radomszczański
5	Adamów III	Z	35	-	-	radomszczański
6	Adamów IV	E	1 466	1 466	13	radomszczański
7	Adamów IX	T	413	383	-	radomszczański
8	Adamów V	E	232	-	1	radomszczański
9	Adamów VI - dz. nr 69, 70	T	333	-	-	radomszczański
10	Adamów VII*	M	-	-	26	radomszczański

Lp.	Nazwa złoża	Stan zag. złoża	Zasoby		Wydobycie	Powiat
			geologiczne bilansowe	przemysłowe		
11	Adamów VIII	E	379	379	40	radomszczański
12	Adamów X	E	809	809	1	radomszczański
13	Adamów XI	R	548	-	-	radomszczański
14	Adamów XII	R	571	-	-	radomszczański
15	Adamów-dz. nr 11	R	397	-	-	radomszczański
16	Albinów	Z	207	-	-	zgierski
17	Aleksandrówek II	T	180	180	-	łaski
18	Annopole Stare	Z	46	-	-	zduńskowolski
19	Barczkowice	R	1 531	1 531	-	radomszczański
20	Barczkowice-1	R	13 065	11 999	-	radomszczański
21	Barczkowice-2	R	3 579	-	-	radomszczański
22	Bartochów	Z	19	-	-	sieradzki
23	Bartochów - Łabędzie	R	1 221	838	-	sieradzki
24	Bartochów III	T	1 114	1 114	-	sieradzki
25	Bartochów IV - Pole A	E	1 820	1 118	25	sieradzki
26	Bartochów VI	E	368	-	10	sieradzki
27	Bartochów VII	E	277	-	34	sieradzki
28	Bartochów-Zachód III	T	248	-	-	sieradzki
29	Bądków	R	6 391	6 391	-	zgierski
30	Bibianów III	E	186	-	2	zgierski
31	Bibianów IV	T	240	-	-	zgierski
32	Bibianów V	E	175	-	1	zgierski
33	Bielawska Wieś	R	501	-	-	łowicki
34	Bieliki II	E	940	490	15	pajęczański
35	Bieliki III	Z	175	-	-	pajęczański
36	Bieliki IV	Z	109	-	-	pajęczański
37	Bieliki V	R	304	-	-	pajęczański
38	Bielina	R	100	-	-	tomaszowski
39	Bilska Wola	T	221	-	-	piotrkowski
40	Bilska Wola I	T	276	-	-	piotrkowski
41	Blok Dobryszyce	R	59	-	-	radomszczański
42	Blok Dobryszycki*	Z	183	-	-	radomszczański
43	Blok Dobryszycki - 1*	Z	151	-	-	radomszczański
44	Blok Dobryszycki II	M	-	-	-	radomszczański
45	Bogumiłów	R	87	-	-	sieradzki
46	Bolimów III	T	3 925	2 152	-	skierniewicki
47	Borowa*	Z	4	-	-	piotrkowski
48	Borowa I	Z	279	-	-	piotrkowski
49	Boryszów	R	125	-	-	piotrkowski
50	Boryszów I	E	126	-	27	piotrkowski
51	Boryszów IX	R	238	-	-	piotrkowski
52	Boryszów V	Z	1 091	-	-	piotrkowski
53	Boryszów VI	E	106	-	4	piotrkowski
54	Boryszów VII	E	58	-	1	piotrkowski
55	Boryszów VIII*	T	184	-	-	piotrkowski
56	Brenica	Z	54	-	-	tomaszowski

Lp.	Nazwa złoża	Stan zag. złoża	Zasoby		Wydobycie	Powiat
			geologiczne bilansowe	przemysłowe		
57	Broniew	Z	112	-	-	rawski
58	Bronno MGM*	R	183	-	-	łęczycki
59	Broszki	E	556	490	1	sieradzki
60	Brudnów I	E	341	224	25	poddębicki
61	Brudzewice	R	124	-	-	opoczyński
62	Brzeziny*	R	434	-	-	brzeziński
63	Brzeziny-Fara I	E	155	-	6	brzeziński
64	Brzozów MM	E	304	-	19	skierniewicki
65	Brzustów	E	1 531	1 331	84	tomaszowski
66	Brzustów I	R	15 144	-	-	tomaszowski
67	Brzustów II	R	674	-	-	tomaszowski
68	Budzynek	E	354	153	78	poddębicki
69	Bukowa*	Z	988	-	-	bełchatowski
70	Bukowa II	T	6 646	6 643	-	bełchatowski
71	Bukowie Górne I	R	242	-	-	bełchatowski
72	Byszewy	Z	504	-	-	łódzki wschodni
73	Byszewy-Boginia*	R	311	-	-	łódzki wschodni
74	Celestynów IV	Z	246	-	-	zgierski
75	Celestynów IX	E	79	-	5	zgierski
76	Celestynów VIII	R	223	-	-	zgierski
77	Celestynów X	E	196	-	8	zgierski
78	Celestynów XI	E	384	-	10	zgierski
79	Chabierów	R	502	-	-	sieradzki
80	Chabierów III	Z	30	-	-	sieradzki
81	Chabierów IV	Z	329	-	-	sieradzki
82	Chabierów V	E	887	874	38	sieradzki
83	Chobanin	Z	70	-	-	wieruszowski
84	Chobanin II	Z	325	-	-	wieruszowski
85	Chobanin MM	R	579	449	-	wieruszowski
86	Chobanin V	E	191	60	19	wieruszowski
87	Chobanin VI	R	287	-	-	wieruszowski
88	Chociwek	T	223	-	-	tomaszowski
89	Chojny	R	777	648	-	wieruszowski
90	Cieszutki	E	484	484	36	radomszczański
91	Cieśle II	Z	1 166	-	-	wieluński
92	Ciężków	Z	100	-	-	zgierski
93	Ciężków II	R	347	-	-	zgierski
94	Ciosny	R	141	-	-	zgierski
95	Cisza	R	200	-	-	bełchatowski
96	Czarnocin*	R	1 275	-	-	piotrkowski
97	Czarnocin II	R	601	-	-	piotrkowski
98	Czarnożyły II	T	901	862	-	wieluński
99	Czarny Las	P	19 408	-	-	radomszczański
100	Czartki	Z	456	-	-	sieradzki
101	Czartki I	R	418	-	-	sieradzki
102	Czatolin*	E	63 394	11 199	422	łowicki

Lp.	Nazwa złoża	Stan zag. złoża	Zasoby		Wydobycie	Powiat
			geologiczne bilansowe	przemysłowe		
103	Czatolin II*	E	171	142	1	łowicki
104	Czatolin III	T	361	361	-	łowicki
105	Czatolin IV	E	200	184	8	łowicki
106	Czechy	R	251	-	-	zduńskowolski
107	Czerwonka*	Z	56	-	-	tomaszowski
108	Czerwonka I*	E	329	-	0	tomaszowski
109	Czyżemin*	Z	79	-	-	pabianicki
110	Czyżemin I*	Z	494	-	-	pabianicki
111	Czyżemin III*	R	868	-	-	pabianicki
112	Czyżemin IV	R	1 538	-	-	pabianicki
113	Czyżemin V	E	373	-	4	pabianicki
114	Czyżemin VI	R	446	-	-	pabianicki
115	Dalków	T	519	393	-	piotrkowski
116	Danielów II	R	721	668	-	radomszczański
117	Daniszewice	E	158	-	17	piotrkowski
118	Daniszewice I	R	220	-	-	piotrkowski
119	Dańków	Z	218	-	-	rawski
120	Dąbkowice*	R	193	-	-	łowicki
121	Dąbrówka	M	-	-	-	pajęczański
122	Dąbrówka I	Z	10	-	-	podębicki
123	Dąbrówka II	M	-	-	-	pajęczański
124	Dąbrówka III	T	1 447	1 447	-	pajęczański
125	Dąbrówka IV	R	748	748	-	pajęczański
126	Dąbrówka Strumiany III	E	69	-	2	zgierski
127	Dąbrówka Strumiany V	E	404	404	2	zgierski
128	Dąbrówka Strumiany VI	R	277	-	-	zgierski
129	Dębowa Góra II	Z	22	-	-	skierniewicki
130	Dębowa Góra III	Z	91	-	-	skierniewicki
131	Dębowa Góra IV	R	116	-	-	skierniewicki
132	Długie	E	129	-	1	łódzki wschodni
133	Długie II	E	546	546	3	łódzki wschodni
134	Dobiecín	R	59	-	-	bełchatowski
135	Dobra	R	tylko pzb.	154	-	łaski
136	Dobra Golesze	T	91	-	-	piotrkowski
137	Dobroń Duży III	R	223	-	-	pabianicki
138	Dobryszycy II	M	-	-	-	radomszczański
139	Dobrzelów	R	75	-	-	bełchatowski
140	Druzbice I	R	458	458	-	bełchatowski
141	Dubidze	R	225	-	-	pajęczański
142	Duszniki*	Z	103	-	-	sieradzki
143	Duszniki V*	Z	1 013	-	-	sieradzki
144	Duszniki VIII	R	1 578	-	-	sieradzki
145	Dworszowice II*	E	6 011	2 119	166	pajęczański
146	Dworszowice III	R	406	-	-	pajęczański
147	Dylew	R	312	-	-	łódzki wschodni
148	Dylów*	R	3 232	829	-	pajęczański

Lp.	Nazwa złoża	Stan zag. złoża	Zasoby		Wydobycie	Powiat
			geologiczne bilansowe	przemysłowe		
149	Dylów Rządowy	R	1 991	-	-	pajęczański
150	Dziadkowice II*	Z	40	-	-	zduńskowolski
151	Dziadkowice III	Z	17	-	-	zduńskowolski
152	Dziadkowice XI	Z	41	-	-	zduńskowolski
153	Dziadkowice XII	Z	390	-	-	zduńskowolski
154	Dziadkowice XIII	R	103	-	-	zduńskowolski
155	Dziadkowice XIX	R	299	-	-	zduńskowolski
156	Dziadkowice XV	T	94	-	-	zduńskowolski
157	Dziadkowice XVI	E	159	-	34	zduńskowolski
158	Dziadkowice XVII	R	82	-	-	zduńskowolski
159	Dziadkowice XVIII	R	298	-	-	zduńskowolski
160	Dziadkowice XX	E	251	-	25	zduńskowolski
161	Dziadkowice XXI	R	288	-	-	zduńskowolski
162	Dziadkowice XXII	R	157	-	-	zduńskowolski
163	Działoszyn II	R	825	-	-	pajęczański
164	Dzierżązna Szlachecka	E	659	659	0	poddębicki
165	Dziurdziwoły	R	418	-	-	rawski
166	Dziurdziwoły I	R	260	-	-	rawski
167	Eligiów II	Z	228	-	-	pajęczański
168	Eligiów III	T	157	-	-	pajęczański
169	Emilianów	E	51	-	1	sieradzki
170	Emilianów II	R	52	-	-	sieradzki
171	Erazmów	E	3 706	3 597	208	łódzki wschodni
172	Fara*	Z	250	-	-	brzeziński
173	Fara II	Z	-	-	-	brzeziński
174	Felicjanów-Jeziorko*	E	4 986	3 746	140	łódzki wschodni
175	Filipowizna*	Z	3	-	-	pajęczański
176	Florentynów VI	E	tylko pzb.	-	27	zgierski
177	Florentynów VII	R	178	-	-	zgierski
178	Frydrychów	R	3 758	-	-	brzeziński
179	Gajewniki	R	1 312	-	-	zduńskowolski
180	Galewice	R	220	-	-	wieruszowski
181	Garbów	Z	63	-	-	łódzki wschodni
182	Garbów I	E	233	185	9	łódzki wschodni
183	Garbów II	E	901	901	14	łódzki wschodni
184	Gąsiorów	R	335	-	-	łęczycki
185	Glina I	Z	-	-	-	tomaszowski
186	Glina III	E	302	-	8	tomaszowski
187	Glinnik Nowy	R	101	-	-	tomaszowski
188	Głuchów	R	96	-	-	łódzki wschodni
189	Godzięby	R	1 151	-	-	kutnowski
190	Godzięby - 1	R	218	-	-	kutnowski
191	Godzięby - 2	R	217	-	-	kutnowski
192	Godzięby - 3	R	197	-	-	kutnowski
193	Golków*	R	217	-	-	sieradzki
194	Gołaszyn	Z	311	-	-	zgierski

Lp.	Nazwa złoża	Stan zag. złoża	Zasoby		Wydobycie	Powiat
			geologiczne bilansowe	przemysłowe		
195	Gołaszyny I	T	85	-	-	zgierski
196	Gołębievek Nowy I*	E	243	-	1	kutnowski
197	Gołuchy	Z	29	-	-	sieradzki
198	Gołuchy I	R	633	-	-	sieradzki
199	Gołyń	Z	117	-	-	rawski
200	Góra Bałdrzychowska I	T	5 327	3 457	-	poddębicki
201	Górki Duże I*	R	18	-	-	łódzki wschodni
202	Górki Duże IV	R	19	-	-	łódzki wschodni
203	Górki Duże VI	M	-	-	-	łódzki wschodni
204	Górki Duże VIII*	Z	26	-	-	łódzki wschodni
205	Górki Duże XIV	E	7	7	0	łódzki wschodni
206	Górki Duże XIX	R	799	-	-	łódzki wschodni
207	Górki Duże XV	T	229	-	-	łódzki wschodni
208	Górki Duże XVI	M	-	-	-	łódzki wschodni
209	Górki Duże XVII	E	599	578	15	łódzki wschodni
210	Górki Duże XX	E	406	192	28	łódzki wschodni
211	Górki Małe II	R	871	-	-	łódzki wschodni
212	Górki Małe Kolonia	R	78	-	-	łódzki wschodni
213	Góry Borowskie	P	5 333	-	-	bełchatowski, piotrkowski
214	Grabiszew	Z	-	-	-	zgierski
215	Grabiszew II	Z	17	-	-	zgierski
216	Grębociny	R	58	-	-	bełchatowski
217	Grodno II	Z	173	-	-	kutnowski
218	Grodno III	Z	2 962	-	-	kutnowski
219	Grodno IV	R	67	-	-	kutnowski
220	Grodno Nowe*	Z	211	-	-	kutnowski
221	Grodno V	R	469	-	-	kutnowski
222	Grójec Mały	Z	125	-	-	sieradzki
223	Guźnia I*	Z	6 557	-	-	łowicki
224	Guźnia II	R	1 435	-	-	łowicki
225	Gwizdałki	R	173	-	-	wieluński
226	Hipolitów	R	134	-	-	łaski
227	Holendry	R	372	-	-	radomszczański
228	Huta Brudzka	Z	96	-	-	radomszczański
229	Huta Drewniana*	E	303	-	1	radomszczański
230	Huta Porajska III	Z	372	-	-	radomszczański
231	Huta Porajska IV	R	1 972	-	-	radomszczański
232	Idzikowice	R	82	-	-	opoczyński
233	Ignacew II	E	101	-	2	zgierski
234	Ignacew III	Z	217	-	-	zgierski
235	Ignacew IV	E	694	601	42	zgierski
236	Ignacew V	T	99	-	-	zgierski
237	Ignacew VII	E	343	-	2	zgierski
238	Ignas	T	116	-	-	wieluński
239	Inczew	Z	46	-	-	sieradzki

Lp.	Nazwa złoża	Stan zag. złoża	Zasoby		Wydobycie	Powiat
			geologiczne bilansowe	przemysłowe		
240	Inowłódz	E	313	-	12	tomaszowski
241	Irenów	Z	611	-	-	opoczyński
242	Iwonie	Z	73	-	-	poddębicki
243	Jacków I	T	746	746	-	łęczycki
244	Jacków IV	R	118	-	-	łęczycki
245	Janina-Michałów	Z	206	-	-	bełchatowski
246	Janów Karwicki III	R	343	-	-	opoczyński
247	Janów Karwicki IX	T	130	-	-	opoczyński
248	Janów Karwicki V	T	74	-	-	opoczyński
249	Janów Karwicki XIII	E	2 363	537	68	opoczyński
250	Janów Karwicki XIV	T	83	-	-	opoczyński
251	Janów Karwicki XV	Z	165	-	-	opoczyński
252	Janów Karwicki XVI	T	213	-	-	opoczyński
253	Janów Karwicki-I	R	215	-	-	opoczyński
254	Janówek	Z	264	-	-	sieradzki
255	Jarochów*	T	182	-	-	łęczycki
256	Jarochów I*	R	53	-	-	łęczycki
257	Jarochów III	R	174	-	-	łęczycki
258	Jarochów IV	R	136	-	-	łęczycki
259	Jarochów V	R	262	-	-	łęczycki
260	Jarochówek I	E	233	-	1	łęczycki
261	Jasienin Duży	R	395	-	-	brzeziński
262	Jawrek	Z	12	-	-	wieruszowski
263	Jeżopole	R	1 067	-	-	wieruszowski
264	Jeżów	T	3 080	2 735	-	brzeziński
265	Jeżów II	Z	4 996	-	-	brzeziński
266	Jodłowiec II	R	568	-	-	wieluński
267	Jodłowiec III	R	499	-	-	wieluński
268	Jutrków II	E	55	-	10	wieruszowski
269	Jutroszew*	R	14	-	-	łódzki wschodni
270	Kalenice*	P	15 707	-	-	łowicki
271	Kalenice 5	E	1 487	1 487	102	łowicki
272	Kalenice 6	Z	103	-	-	łowicki
273	Kalenice II*	Z	3 223	-	-	łowicki
274	Kalenice VII	R	456	-	-	łowicki
275	Kalinko V*	T	43	-	-	łódzki wschodni
276	Kalinko VI	R	663	-	-	łódzki wschodni
277	Kałek II	E	75	-	1	piotrkowski
278	Kałek III	R	107	-	-	piotrkowski
279	Kamieńsk*	E	811	442	1	radomszczański
280	Karkosy	Z	82	-	-	łęczycki
281	Karlin	Z	-	-	-	piotrkowski
282	Karlin I	Z	-	-	-	piotrkowski
283	Karlin III	R	177	-	-	piotrkowski
284	Karolew	Z	782	-	-	zgierski
285	Karolew III	T	99	99	-	zgierski

Lp.	Nazwa złoża	Stan zag. złoża	Zasoby		Wydobycie	Powiat
			geologiczne bilansowe	przemysłowe		
286	Karolew IV	Z	19	-	-	zgierski
287	Karolew V	R	197	-	-	zgierski
288	Karsy	T	127	-	-	radomszczański
289	Karwice IX	E	35	-	6	opoczyński
290	Karwice V	E	330	-	21	opoczyński
291	Karwice VII	Z	85	-	-	opoczyński
292	Karwice X*	E	57	-	5	opoczyński
293	Karwice XI*	E	197	-	31	opoczyński
294	Karwice XII	Z	-	-	-	opoczyński
295	Kaszewice	R	316	-	-	bełchatowski
296	Katarzynów	E	404	-	1	łódzki wschodni
297	Kębliny	R	98	-	-	zgierski
298	Kiełmina II*	T	187	178	-	zgierski
299	Kiełmina III	M	-	-	-	zgierski
300	Kiełmina IV	T	621	332	-	zgierski
301	Kłonna	E	0	-	0	opoczyński
302	Kłudzice	Z	25	-	-	piotrkowski
303	Kobiełe Małe	E	452	-	4	radomszczański
304	Kobiełe Małe I	E	989	898	49	radomszczański
305	Kochlew	Z	89	-	-	wieluński
306	Kocielizna-2*	Z	41	-	-	bełchatowski
307	Kolonia Iwonie	T	274	-	-	poddębicki
308	Kolonia Lubiska	Z	150	-	-	brzeziński
309	Kolonia Lubiska I	R	762	-	-	brzeziński
310	Kolonia Roźniatów I	R	254	-	-	poddębicki
311	Kolonia Witów*	M	-	-	-	piotrkowski
312	Kolonia Wołucza*	Z	73	-	-	rawski
313	Kolonia Wołucza I	E	1 427	1 427	5	rawski
314	Kołacinek*	Z	58	-	-	brzeziński
315	Kołacinek I	E	818	818	43	brzeziński
316	Kołacinek II	T	587	587	-	brzeziński
317	Kontrewers II	E	734	578	105	poddębicki
318	Kopaliny Klizińskie	E	32 003	25 194	103	radomszczański
319	Kopanina	E	620	614	65	sieradzki
320	Kopaniny*	R	1 414	-	-	piotrkowski, radomszczański
321	Kotowice*	Z	106	-	-	zgierski
322	Kotowice V	Z	215	-	-	zgierski
323	Kotowice VI	T	270	-	-	zgierski
324	Kotowice VII	R	495	475	-	zgierski
325	Kotulin	Z	103	-	-	brzeziński
326	Kotulin II	E	1 971	1 971	62	brzeziński
327	Kotulin III	R	1 414	1 414	-	brzeziński
328	Koźle	Z	348	-	-	zgierski
329	Kraszew Nadolna pola 3-9	R	1 967	-	-	brzeziński
330	Kraszew-Nadolna	R	848	-	-	brzeziński

Lp.	Nazwa złoża	Stan zag. złoża	Zasoby		Wydobycie	Powiat
			geologiczne bilansowe	przemysłowe		
331	Kraszkowice	Z	372	-	-	wieluński
332	Kraszkowice III	T	1 687	1 687	-	wieluński
333	Kraszkowice IV	R	195	-	-	wieluński
334	Kraszkowice VI 1	E	tylko pzb.	-	7	wieluński
335	Kraszkowice VII	E	472	-	32	wieluński
336	Kraszkowice VIII	E	396	-	31	wieluński
337	Kraszkowice V-pole A,B	E	183	-	9	wieluński
338	Krępa	R	360	-	-	poddębicki
339	Krężce	R	137	-	-	skierniewicki
340	Krzeczów*	Z	106	-	-	wieluński
341	Krzeczów IV	R	571	-	-	wieluński
342	Krzeczów V	E	165	-	10	wieluński
343	Krzeczów V-1	R	214	-	-	wieluński
344	Krzeczów VI	R	2 042	-	-	wieluński
345	Krzesin I	E	68	-	1	kutnowski
346	Krzywanice	R	376	-	-	radomszczański
347	Krzyżanówek	R	102	-	-	kutnowski
348	Krzyżanówek I	R	106	-	-	kutnowski
349	Krzyżanówek II	R	97	-	-	kutnowski
350	Krzyżanówek III	R	73	-	-	kutnowski
351	Krzyżanówek IV	R	115	-	-	kutnowski
352	Krzyżanówek V	R	133	-	-	kutnowski
353	Krzyżanówek VI	R	109	-	-	kutnowski
354	Krzyżówki	Z	0	-	-	kutnowski
355	Kuchary	R	349	-	-	kutnowski
356	Kurabka	R	124	81	-	skierniewicki
357	Kurnos II	Z	74	-	-	bełchatowski
358	Kurowice I	E	52	-	27	łódzki wschodni
359	Kurowice II	E	99	-	6	łódzki wschodni
360	Kurzeszyn*	R	195	-	-	rawski
361	Kuźnica Kaszewska II	Z	150	-	-	bełchatowski
362	Kuźnica Kaszewska VI	Z	77	-	-	bełchatowski
363	Kuźnica Kaszewska VII	Z	177	-	-	bełchatowski
364	Kuźnica Skakawska	R	143	-	-	wieruszowski
365	Leonardów VI	E	2 084	1 877	13	zgierski
366	Leszczynek*	Z	73	-	-	kutnowski
367	Leszczynek 2*	R	107	-	-	kutnowski
368	Leszczynek 4*	R	143	-	-	kutnowski
369	Lewkówka	T	27	-	-	piotrkowski
370	Lewkówka II	Z	91	-	-	piotrkowski
371	Lewkówka IV	E	954	954	43	piotrkowski
372	Lewkówka IX	T	3 694	2 300	-	piotrkowski
373	Lewkówka VII	E	437	437	202	piotrkowski
374	Lewkówka VIII	R	525	-	-	piotrkowski
375	Libiszów	R	162	-	-	opoczyński
376	Liciążna	R	162	-	-	tomaszowski

Lp.	Nazwa złoża	Stan zag. złoża	Zasoby		Wydobycie	Powiat
			geologiczne bilansowe	przemysłowe		
377	Linków I	E	1 778	-	6	rawski
378	Linków III	E	1 328	1 328	26	rawski
379	Lipicze	E	2 979	156	10	sieradzki
380	Lipicze I	R	3 319	-	-	sieradzki
381	Lipówka	M	-	-	-	łęczycki
382	Lipówka I	R	111	-	-	łęczycki
383	Lisowice	E	3 119	3 073	149	łódzki wschodni
384	Lorenki	R	643	643	-	zgierski
385	Lubania*	E	241	-	40	rawski
386	Ludwików - Pole B	Z	198	-	-	tomaszowski
387	Ludwików - pole C	R	65	-	-	tomaszowski
388	Ludwików I	E	69	69	16	bełchatowski
389	Ludwików II	E	85	-	21	bełchatowski
390	Ludwików III	E	311	311	0	bełchatowski
391	Ludwików III	E	539	539	8	tomaszowski
392	Lutkówka	R	345	-	-	rawski
393	Lutosławice	R	101	-	-	piotrkowski
394	Ładzice*	R	152	-	-	radomszczański
395	Łask	R	2 338	-	-	łaski
396	Łaskowice	M	-	-	-	m.Łódź
397	Łaszczyn*	E	3 400	1 539	94	rawski
398	Łaszczyn II	Z	360	-	-	rawski
399	Łaszczyn III	E	1 315	1 315	56	rawski
400	Łaszczyn IV	E	250	187	4	rawski
401	Łaszczyn V	R	1 221	-	-	rawski
402	Łaszew Rządowy	Z	79	-	-	wieluński
403	Łaznowska Wola III	Z	72	-	-	tomaszowski
404	Łaznowska Wola V	Z	1 347	-	-	tomaszowski
405	Łaznowska Wola VII	Z	137	-	-	tomaszowski
406	Łaznowska Wola VIIA	R	59	-	-	tomaszowski
407	Łaznowska Wola XI	Z	250	-	-	tomaszowski
408	Łaznowska Wola XII	E	343	-	11	tomaszowski
409	Łazy Duże	Z	204	-	-	piotrkowski
410	Łazy Duże I	E	87	-	5	piotrkowski
411	Łęczno I	R	159	-	-	piotrkowski
412	Łęczno II	E	76	61	1	piotrkowski
413	Łęka	T	579	579	-	łęczycki
414	Łódź-Iglasta III	Z	183	-	-	m.Łódź
415	Łódź-Iglasta IV	R	1 018	-	-	m.Łódź
416	Łódź-Iglasta VI	E	2 568	2 568	55	m.Łódź
417	Łódź-Malownicza	R	80	-	-	m.Łódź
418	Łódź-Obłoczna	Z	28	-	-	m.Łódź
419	Łódź-Obłoczna I	R	904	-	-	m.Łódź
420	Łódź-Opolska I	E	1 280	1 280	15	m.Łódź
421	Łódź-Pomorska I	T	805	648	-	m.Łódź
422	Łysa Góra	Z	195	-	-	skierniewicki

Lp.	Nazwa złoża	Stan zag. złoża	Zasoby		Wydobycie	Powiat
			geologiczne bilansowe	przemysłowe		
423	Maluszyn	P	13 247	-	-	radomszczański
424	Małków II*	R	119	-	-	sieradzki
425	Małków III	Z	-	-	-	sieradzki
426	Małków V	Z	396	-	-	sieradzki
427	Małków VII	E	352	-	0	sieradzki
428	Małków XI	T	491	491	-	sieradzki
429	Małków XII	Z	260	-	-	sieradzki
430	Małków XIII	R	739	-	-	sieradzki
431	Małków XIV*	Z	1 093	-	-	sieradzki
432	Małków XIX	E	1 379	1 108	131	sieradzki
433	Małków XV*	M	-	-	-	sieradzki
434	Małków XVI	M	-	-	-	sieradzki
435	Małków XVII	R	455	-	-	sieradzki
436	Małków XVIII	R	921	-	-	sieradzki
437	Małków XX	R	176	-	-	sieradzki
438	Małków XXI	E	1 516	478	92	sieradzki
439	Małków XXII	E	1 199	1 199	155	sieradzki
440	Małków XXIII	R	832	-	-	sieradzki
441	Małków XXIV	R	613	-	-	sieradzki
442	Małków-Bartochów	R	4 187	-	-	sieradzki
443	Mantyki IV	T	362	340	-	sieradzki
444	Mariampol	T	292	292	-	zgierski
445	Mariampol I	T	279	279	-	zgierski
446	Marianka*	E	1 289	1 034	26	skierniewicki
447	Marianka II	Z	618	-	-	skierniewicki
448	Marianka III	T	208	-	-	skierniewicki
449	Marianka IV*	E	1 117	1 117	11	skierniewicki
450	Marianka V	Z	581	-	-	skierniewicki
451	Markowizna	R	110	-	-	pajęczański
452	Masłowice II	T	103	103	-	wieluński
453	Masłowice III	R	154	-	-	wieluński
454	Masłowice IV	Z	20	-	-	wieluński
455	Masłowice IVA	Z	48	-	-	wieluński
456	Masłowice IX	E	4	-	2	wieluński
457	Masłowice V	R	708	-	-	wieluński
458	Masłowice VI	R	46	-	-	wieluński
459	Masłowice VII	R	59	-	-	wieluński
460	Masłowice VIII*	T	5	-	-	wieluński
461	Masłowice X	T	135	-	-	wieluński
462	Masłowice XI	E	60	-	17	wieluński
463	Masłowice XII*	R	171	-	-	wieluński
464	Maurzyce	T	2 069	2 069	-	łowicki
465	Maurzyce II	R	8 969	9 683	-	łowicki
466	Mazew	R	221	-	-	łęczycki
467	Mąkolice V	E	406	373	20	piotrkowski
468	Mąkolice VI	R	149	-	-	piotrkowski

Lp.	Nazwa złoża	Stan zag. złoża	Zasoby		Wydobycie	Powiat
			geologiczne bilansowe	przemysłowe		
469	Mąkolice VII	R	293	-	-	piotrkowski
470	Mąkolice VIII	R	127	-	-	piotrkowski
471	Mąkolice-Piekary I*	Z	269	-	-	piotrkowski
472	Męka Jamy I	Z	-	-	-	sieradzki
473	Miedzno	R	141	-	-	sieradzki
474	Miejskie Pola	T	178	178	-	radomszczański
475	Miejskie Pole I	Z	196	-	-	radomszczański
476	Mierzączka Duża	R	181	-	-	pabianicki
477	Miksztal	R	97	-	-	kutnowski
478	Mirków	Z	-	-	-	wieruszowski
479	Młodawin Górny	R	454	-	-	zduńskowski
480	Młodawin I	M	-	-	-	zduńskowski
481	Młodawin II	E	148	134	3	zduńskowski
482	Młynisko I	R	375	-	-	wieluński
483	Młynisko II	R	631	-	-	wieluński
484	Mniszków I	Z	38	-	-	opoczyński
485	Modlica	R	1 912	-	-	łódzki wschodni
486	Mogilno	R	1 529	-	-	sieradzki
487	Mogilno Duże II	M	-	-	-	pabianicki
488	Mokrsko I	R	179	-	-	wieluński
489	Moników*	R	459	-	-	piotrkowski
490	Moników IV	E	573	573	74	piotrkowski
491	Moników V	R	147	-	-	piotrkowski
492	Mostki	Z	186	-	-	zduńskowski
493	Mostki III	R	114	-	-	zduńskowski
494	Mostki V	M	-	-	-	zduńskowski
495	Mostki VI	T	586	336	-	zduńskowski
496	Mostki VII	E	747	588	7	zduńskowski
497	Mostki VIII	R	319	-	-	zduńskowski
498	Mroczków Gościenny IX	Z	-	-	-	opoczyński
499	Mroczków Gościenny VIII*	Z	50	-	-	opoczyński
500	Nakielnica	R	36	-	-	zgierski
501	Napoleonów Północ	T	1 891	1 398	-	radomszczański
502	Narty	R	700	-	-	rawski
503	Narty II	R	12 752	-	-	rawski
504	Ner I	E	74	-	4	poddębicki
505	Niedas i Szczukwin II*	Z	20	-	-	łódzki wschodni
506	Niwiska	E	453	417	45	wieruszowski
507	Nowa Wola 7*	T	346	346	-	pabianicki
508	Nowe Szwejki	Z	215	-	-	rawski
509	Nowosolna II	E	10 880	4 829	10	m.Łódź
510	Nowostawy Górne	R	96	-	-	zgierski
511	Nowy Dwór	Z	1 084	-	-	skierniewicki
512	Nowy Ludwików	Z	140	-	-	skierniewicki
513	Nowy Ludwików II	Z	78	-	-	skierniewicki
514	Ogonowice I*	E	235	-	38	opoczyński

Lp.	Nazwa złoża	Stan zag. złoża	Zasoby		Wydobycie	Powiat
			geologiczne bilansowe	przemysłowe		
515	Ogonowice II	E	263	-	34	opoczyński
516	Ogonowice III	R	333	-	-	opoczyński
517	Ogrodzona	Z	30	-	-	łęczycki
518	Ogrodzona I	R	284	-	-	łęczycki
519	Okalew II	M	-	-	-	wieluński
520	Okalew IV	R	463	-	-	wieluński
521	Okalew V	T	959	959	-	wieluński
522	Orchów II	R	679	-	-	łaski
523	Orenice*	T	543	543	-	łęczycki
524	Orenice I*	R	442	181	-	łęczycki
525	Orły	R	527	-	-	sieradzki
526	Orły II	R	140	-	-	sieradzki
527	Osina I	R	540	-	-	bełchatowski
528	Ossowice	R	130	-	-	rawski
529	Ostrówek V	R	1 062	1 062	-	wieluński
530	Ostrówek VII	T	768	717	-	wieluński
531	Ostrówek VIII	E	243	-	6	wieluński
532	Ożegów	Z	63	-	-	pajęczański
533	Ożegów I	R	55	-	-	pajęczański
534	Pabianice-Nowowolska V	Z	95	-	-	pabianicki
535	Pabianice-Rypułtowicka	R	499	-	-	pabianicki
536	Pałczew I	M	-	-	9	łódzki wschodni
537	Pałczew II	E	86	86	13	łódzki wschodni
538	Pałczew III	E	1 538	817	18	łódzki wschodni
539	Pałczew IV	R	1 563	-	-	łódzki wschodni
540	Paplin 2	R	291	-	-	skierniewicki
541	Paplin IV	R	1 450	-	-	skierniewicki
542	Parzęczew I	Z	197	-	-	zgierski
543	Parzniewice Małe	R	1 368	-	-	piotrkowski
544	Paskrzyn	M	-	-	8	piotrkowski
545	Paskrzyn I	E	37	-	1	piotrkowski
546	Pawłów*	E	5 736	3 646	472	piotrkowski
547	Pawłów Dolny	R	322	-	-	piotrkowski
548	Pawłów I*	R	240	-	-	piotrkowski
549	Pawłów II	E	1 176	815	59	piotrkowski
550	Piaski	E	2 105	2 105	31	tomaszowski
551	Piaski I	Z	-	-	-	zduńskowolski
552	Piaskownica-Zajączków E	T	3 349	2 934	-	opoczyński
553	Piaszcyce I	T	1 040	950	-	radomszczański
554	Piaszcyce II	R	450	-	-	radomszczański
555	Piekary III	E	169	169	9	piotrkowski
556	Pilichowice	R	261	-	-	opoczyński
557	Pilichowice VII*	E	284	-	6	opoczyński
558	Pilichowice X	T	485	-	-	opoczyński
559	Pociecha	M	-	-	-	łęczycki
560	Podkałek	R	2 732	-	-	piotrkowski

Lp.	Nazwa złoża	Stan zag. złoża	Zasoby		Wydobycie	Powiat
			geologiczne bilansowe	przemysłowe		
561	Podłęcze	R	246	-	-	skierniewicki
562	Podłęcze II*	E	231	-	5	skierniewicki
563	Podłęcze III	T	850	850	-	skierniewicki
564	Podłęcze IV-1	E	1 623	1 510	13	skierniewicki
565	Podolin	R	2 572	-	-	piotrkowski
566	Podsokołów	E	1 444	1 328	5	skierniewicki
567	Pomiary	E	2 694	2 694	125	pajęczański
568	Pomiary I	E	2 976	2 976	112	pajęczański
569	Pomiary II	E	2 174	1 984	44	pajęczański
570	Poradzew	Z	1 832	-	-	sieradzki
571	Porszewice	M	-	-	-	pabianicki
572	Porszewice I	T	2 740	2 818	-	pabianicki
573	Porszewice II	R	202	-	-	pabianicki
574	Posadówka	E	147	-	18	radomszczański
575	Prażmów I*	E	130	-	8	sieradzki
576	Prażmów III	R	98	-	-	sieradzki
577	Proboszczewice	R	1 567	-	-	zgierski
578	Prusinowice I	Z	156	-	-	łęczycki
579	Prusinowice III	E	154	-	34	łęczycki
580	Prusinowice IV	R	360	-	-	łęczycki
581	Pruszków	Z	51	-	-	skierniewicki
582	Pruszków II	T	95	-	-	skierniewicki
583	Pruszków III	E	52	-	23	skierniewicki
584	Pruszków IV	E	52	-	15	skierniewicki
585	Pruszków V	E	66	-	35	skierniewicki
586	Prześladów	E	72	-	1	tomaszowski
587	Psary II	Z	88	-	-	poddębicki
588	Pszczonówka*	Z	18	-	-	łowicki
589	Ptaszkowice VII	E	2 140	2 140	59	zduńskowolski
590	Raszew-Piaski	R	84	-	-	kutnowski
591	Rawa Mazowiecka	Z	106	-	-	rawski
592	Rawa Mazowiecka I	Z	112	-	-	rawski
593	Reczków Nowy	R	319	-	-	piotrkowski
594	Reczyce IV	R	744	-	-	łowicki
595	Reczyce V*	E	211	211	64	łowicki
596	Reczyce VI*	R	1 602	-	-	łowicki
597	Rękoraj	R	7 446	-	-	piotrkowski
598	Rękoraj I	E	2 881	2 542	62	piotrkowski
599	Romanów IV	R	152	-	-	łódzki wschodni
600	Romanów V	Z	159	-	-	łódzki wschodni
601	Romanów XIII	R	294	-	-	łódzki wschodni
602	Romanów XIV	R	210	-	-	łódzki wschodni
603	Romanów XV	R	280	-	-	łódzki wschodni
604	Romanów XVI	R	427	-	-	łódzki wschodni
605	Romanów XVII	R	241	241	-	łódzki wschodni
606	Rosanów	Z	387	-	-	zgierski

Lp.	Nazwa złoża	Stan zag. złoża	Zasoby		Wydobycie	Powiat
			geologiczne bilansowe	przemysłowe		
607	Rosanów I	M	-	-	-	zgierski
608	Rosanów II	E	151	-	30	zgierski
609	Roszkowa Wola	E	200	-	15	tomaszowski
610	Rowy	R	53	-	-	sieradzki
611	Rozworzyn	R	323	-	-	brzeziński
612	Rozworzyn-Brzeziny	R	230	-	-	brzeziński
613	Rozworzyn-Brzeziny II*	Z	143	-	-	brzeziński
614	Roźniatów I	Z	2 144	-	-	poddębicki
615	Rożny I	E	118	-	20	radomszczański
616	Ruda*	Z	767	-	-	sieradzki
617	Ruda II*	Z	-	-	-	sieradzki
618	Ruda IX	R	183	-	-	radomszczański
619	Ruda IX	Z	41	-	-	sieradzki
620	Ruda V*	E	56	-	4	radomszczański
621	Ruda VI	E	62	-	8	radomszczański
622	Ruda VII	M	-	-	29	radomszczański
623	Ruda VII	Z	78	-	-	sieradzki
624	Ruda VIII	R	201	-	-	radomszczański
625	Ruda VIII	T	94	-	-	sieradzki
626	Ruda X	R	213	-	-	radomszczański
627	Ruda XI	E	34	-	21	sieradzki
628	Ruda XI	E	196	-	23	radomszczański
629	Ruda XII	E	167	-	14	sieradzki
630	Rudnik	Z	20	-	-	tomaszowski
631	Rudniki	T	246	246	-	łęczycki
632	Rusociny	T	458	284	-	piotrkowski
633	Rydwan*	Z	487	-	-	łowicki
634	Rydzew	E	287	287	25	sieradzki
635	Rydzew II	T	1 037	1 037	-	sieradzki
636	Rzędków Stary	R	228	-	-	skierniewicki
637	Rzgów	Z	72	-	-	łódzki wschodni
638	Sadowiec	Z	50	-	-	pajęczański
639	Sadowiec II	E	35	-	30	pajęczański
640	Sady	P	7 964	-	-	radomszczański
641	Sady I	E	209	-	4	radomszczański
642	Sarnów	R	83	-	-	łaski
643	Seroki	R	2 643	2 554	-	łowicki
644	Sędzimirowice*	R	220	-	-	sieradzki
645	Sieniec	R	1 006	-	-	wieluński
646	Sierzchowy II	T	1 341	1 104	-	rawski
647	Sierzchowy III	E	280	249	16	rawski, tomaszowski
648	Sitowa I	E	203	-	36	opoczyński
649	Sitowa II	E	188	-	34	opoczyński
650	Skarbkowa II*	E	927	927	6	rawski
651	Skarbkowa III*	R	511	-	-	rawski
652	Skarbkowa IV	R	1 990	-	-	rawski

Lp.	Nazwa złoża	Stan zag. złoża	Zasoby		Wydobycie	Powiat
			geologiczne bilansowe	przemysłowe		
653	Skarbkowa (zarej.)	R	824	-	-	rawski
654	Skłęczki I	R	371	-	-	kutnowski
655	Skórka	R	100	100	-	zgierski
656	Skórka I	T	379	379	-	zgierski
657	Skrzynki*	Z	72	-	-	łęczycki
658	Skrzynki I*	Z	-	-	-	łęczycki
659	Skrzynki II*	Z	tylko pzb.	-	-	łęczycki
660	Skrzynki III	R	206	-	-	łęczycki
661	Skrzynki IV*	R	402	-	-	łęczycki
662	Sławoszew III	R	219	-	-	łęczycki
663	Smardzew	M	-	-	-	sieradzki
664	Sobaków	E	tylko pzb.	764	0	piotrkowski
665	Sobień*	Z	62	-	-	opoczyński
666	Sokołów	Z	805	-	-	sieradzki
667	Sokołów	Z	67	-	-	sieradzki
668	Sójki	R	84	-	-	kutnowski
669	Spędoszyn Kolonia I	R	139	-	-	poddębicki
670	Spędoszyn Kolonia II	R	135	-	-	poddębicki
671	Stanisławice I	Z	22	-	-	kutnowski
672	Stanisławice III	E	119	-	23	kutnowski
673	Stara Wojska III	E	66	-	5	rawski
674	Stare Piaski	Z	533	-	-	łęczycki
675	Stary Sławoszew II	M	-	-	-	łęczycki
676	Stary Sławoszew III	R	210	-	-	łęczycki
677	Stasiolas	Z	24	-	-	tomaszowski
678	Stasiolas I	M	-	-	-	tomaszowski
679	Stefanów	E	556	535	2	brzeziński
680	Stefanów	R	170	-	-	łódzki wschodni
681	Stefanów Ruskowski I	R	888	-	-	sieradzki
682	Stobnica	R	95	-	-	piotrkowski
683	Stoczki	M	-	-	-	sieradzki
684	Stoczki II	R	454	-	-	sieradzki
685	Stok*	Z	668	-	-	opoczyński
686	Stok I	Z	268	-	-	opoczyński
687	Stok II	T	219	-	-	opoczyński
688	Stok IV	T	233	-	-	opoczyński
689	Stok V	R	2 634	-	-	opoczyński
690	Stoki	E	4 602	2 442	51	m.Łódź
691	Strumiany II	E	598	598	4	zgierski
692	Stużno Kolonia	R	112	-	-	opoczyński
693	Suchcice I	R	446	-	-	bełchatowski
694	Sulmierzyce	Z	664	-	-	pajęczański
695	Szczawin	E	339	-	3	zgierski
696	Szczawin I	T	986	665	-	zgierski
697	Szczawin III	R	228	-	-	zgierski
698	Szczawin IV	E	3 332	2 778	12	zgierski

Lp.	Nazwa złoża	Stan zag. złoża	Zasoby		Wydobycie	Powiat
			geologiczne bilansowe	przemysłowe		
699	Szczawin Kolonia	E	2 104	2 102	119	zgierski
700	Szczawin V	R	916	-	-	zgierski
701	Szczawno	Z	16	-	-	sieradzki
702	Szczepocice Rządowe	R	281	-	-	radomszczański
703	Szczerców	Z	204	-	-	bełchatowski
704	Szczerców I	R	43	-	-	bełchatowski
705	Szczukwin IX	E	42	-	3	łódzki wschodni
706	Szczukwin Piaskowy*	Z	31	-	-	łódzki wschodni
707	Szczukwin XI	T	194	186	-	łódzki wschodni
708	Szczukwin XII	R	369	-	-	łódzki wschodni
709	Szczukwin XIV	E	239	-	3	łódzki wschodni
710	Szczukwin-Górki Duże*	Z	107	-	-	łódzki wschodni
711	Szczukwin-Górki Duże I	R	1 342	-	-	łódzki wschodni
712	Szczyty II	Z	656	-	-	pajęczański
713	Szczyty III	E	3 288	3 324	410	pajęczański
714	Szewce	R	760	-	-	kutnowski
715	Ślądkowice	R	163	-	-	pabianicki
716	Teklin I	T	248	-	-	piotrkowski
717	Teklin II	E	82	-	20	piotrkowski
718	Teklin IV	R	220	-	-	piotrkowski
719	Teklinów II	E	28	-	3	wieruszowski
720	Teodorów	E	1 419	1 190	20	tomaszowski
721	Teodozjów*	R	122	-	-	rawski
722	Tkaczewska Góra	E	1 806	542	2	zgierski
723	Tomaszów Mazowiecki	R	866	-	-	tomaszowski
724	Trakt Kamioński	E	54	-	10	pajęczański
725	Trakt Kamioński II	T	9	-	-	pajęczański
726	Trakt Kamioński III	E	58	-	10	pajęczański
727	Trakt Kamioński IV	R	141	-	-	pajęczański
728	Trębaczew*	Z	162	-	-	rawski
729	Trębaczew I*	E	1 981	763	3	rawski
730	Trząs	R	281	-	-	bełchatowski
731	Trząs II	E	76	-	20	bełchatowski
732	Turobowice	R	970	970	-	łódzki wschodni
733	Turobowice-Rzymiec	Z	273	-	-	rawski
734	Turobów	Z	310	-	-	tomaszowski
735	Tyble II	M	-	-	-	wieruszowski
736	Tyble III	R	67	-	-	wieruszowski
737	Tyble IV	T	19	-	-	wieruszowski
738	Tyble V	E	72	-	16	wieruszowski
739	Tychów	E	4 311	4 311	100	piotrkowski
740	Tychów I	E	3 163	3 163	698	piotrkowski
741	Tychów II	R	1 838	-	-	piotrkowski
742	Tymianka IV	T	188	188	-	zgierski
743	Uchań	Z	484	-	-	łowicki
744	Ugoda Niemierzyn	Z	tylko pzb.	706	-	wieluński

Lp.	Nazwa złoża	Stan zag. złoża	Zasoby		Wydobycie	Powiat
			geologiczne bilansowe	przemysłowe		
745	Ulejów	Z	123	-	-	łaski
746	Wale*	R	105	-	-	tomaszowski
747	Walew	R	177	-	-	łęczycki
748	Walew I	Z	165	-	-	łęczycki
749	Walew II	R	283	-	-	łęczycki
750	Walewek*	Z	139	-	-	łęczycki
751	Walewek I	R	219	-	-	łęczycki
752	Wały - A	R	203	-	-	kutnowski
753	Wapiennik Lisowice IV	E	91	-	30	pajęczański
754	Ważne Młyny	Z	3 195	-	-	pajęczański
755	Wąglany	R	57	-	-	opoczyński
756	Węże*	P	23 230	-	-	pajęczański, wieluński
757	Wiechnowice	T	150	121	-	tomaszowski
758	Wielgomłyn	E	113	-	0	radomszczański
759	Wierzbica	R	2 327	-	-	radomszczański
760	Wierzbica I	R	466	466	-	radomszczański
761	Wierzchlas III	T	102	-	-	wieluński
762	Wierzchlas IV	E	287	-	5	wieluński
763	Wierzchlas VI	E	1 089	-	2	wieluński
764	Wierzchlas VII	M	-	-	8	wieluński
765	Wierzchlas VIII	E	133	-	30	wieluński
766	Wieszczyce	R	282	-	-	kutnowski
767	Wiewiórów I	R	75	-	-	radomszczański
768	Wiewiórów Rządowy III	R	48	-	-	radomszczański
769	Wiktorów II	R	689	-	-	zgierski
770	Wiktorów III	R	393	240	-	zgierski
771	Wiktorów IV	R	782	-	-	zgierski
772	Winna Góra	Z	105	-	-	skierniewicki
773	Witów	E	179	-	33	sieradzki
774	Witów II*	R	307	-	-	sieradzki
775	Władysławów	R	2 155	-	-	kutnowski
776	Włodzimierz	R	127	-	-	łaski
777	Włodzimierz II	R	1 233	-	-	łaski
778	Wodzin Prywatny I*	Z	59	-	-	łódzki wschodni
779	Wodzin Prywatny II	E	590	539	8	łódzki wschodni
780	Wodzin Prywatny III	E	145	145	7	łódzki wschodni
781	Wodzin Prywatny IV	E	702	702	8	łódzki wschodni
782	Wodzin Prywatny IX	T	499	499	-	łódzki wschodni
783	Wodzin Prywatny V	T	47	47	-	łódzki wschodni
784	Wodzin Prywatny VI	T	550	96	-	łódzki wschodni
785	Wodzin Prywatny VII	T	241	241	-	łódzki wschodni
786	Wodzin Prywatny VIII	E	529	391	18	łódzki wschodni
787	Wodzinek	R	115	-	-	łódzki wschodni
788	Wodzinek I	E	1 366	613	22	łódzki wschodni
789	Wojnowice	R	120	-	-	radomszczański
790	Wojska Stara II - pole A*	Z	9	-	-	rawski

Lp.	Nazwa złoża	Stan zag. złoża	Zasoby		Wydobycie	Powiat
			geologiczne bilansowe	przemysłowe		
791	Wojska Stara II - pole B*	R	36	-	-	rawski
792	Wojszyce I	Z	-	-	-	kutnowski
793	Wojszyce-Kazimierówka	Z	0	-	-	kutnowski
794	Wola Będkowska	E	827	747	0	sieradzki
795	Wola Będkowska III*	T	440	440	-	sieradzki
796	Wola Będkowska-Cursus I	R	121	-	-	sieradzki
797	Wola Będkowska-Cursus II	R	113	-	-	sieradzki
798	Wola Będkowska-Cursus III	R	2 458	-	-	sieradzki
799	Wola Blakowa*	E	3 309	3 224	128	radomszczański
800	Wola Branicka	R	524	-	-	zgierski
801	Wola Chojnata*	Z	182	-	-	rawski
802	Wola Chojnata I	Z	242	-	-	rawski
803	Wola Drzewiecka	R	58	-	-	skierniewicki
804	Wola Jedlińska I*	E	167	-	1	radomszczański
805	Wola Jedlińska II	T	692	692	-	radomszczański
806	Wola Kazubowa	E	205	-	14	łódzki wschodni
807	Wola Niechcicka Stara II	E	291	-	12	piotrkowski
808	Wola Wysoka	Z	207	-	-	skierniewicki
809	Wola Wysoka II	E	553	-	3	skierniewicki
810	Wola Wysoka IV	E	363	-	3	skierniewicki
811	Wolnica Grabowska	T	794	669	-	sieradzki
812	Wołuczka	E	190	-	9	rawski
813	Wólka Kuligowska	T	42	-	-	opoczyński
814	Wólka Łasiecka	E	1 066	701	19	skierniewicki
815	Wronowice I	R	25	-	-	łaski
816	Wronowice II	R	9	-	-	łaski
817	Wydrzyn I	R	222	-	-	wieluński
818	Wykno	R	43	-	-	tomaszowski
819	Wymysłów II	E	1 848	1 848	3	pabianicki
820	Wysokoki*	Z	319	-	-	zgierski
821	Wysokoki I	R	2 971	-	-	zgierski
822	Wysoka Wielka	T	138	-	-	kutnowski
823	Wyszanów	E	35	-	4	wieruszowski
824	Wzgórze	E	568	568	31	tomaszowski
825	Zabłocie	M	-	-	-	rawski
826	Zagrodniki*	T	36	-	-	poddębicki
827	Zalesiczki	R	1 872	-	-	radomszczański
828	Zalesie I	Z	301	-	-	skierniewicki
829	Zalesie IX*	R	3 297	-	-	skierniewicki
830	Zalesie RZD*	Z	58	-	-	skierniewicki
831	Zalesie V	Z	681	-	-	skierniewicki
832	Zalesie VI	E	430	430	6	skierniewicki
833	Zalesie VII	E	203	-	4	skierniewicki
834	Zalesie VIII	E	837	718	15	skierniewicki
835	Zalesie X	T	2 105	1 463	-	skierniewicki
836	Zalesie XI	E	490	-	17	skierniewicki

Lp.	Nazwa złoża	Stan zag. złoża	Zasoby		Wydobycie	Powiat
			geologiczne bilansowe	przemysłowe		
837	Zalew II	E	525	525	13	pabianicki
838	Zalew III	E	235	-	1	pabianicki
839	Zalew V	E	362	-	6	pabianicki
840	Zapady II Pole B*	Z	62	-	-	skierniewicki
841	Zapady III	Z	1 262	-	-	skierniewicki
842	Zapady V	R	835	-	-	skierniewicki
843	Zarzecze	Z	249	-	-	bełchatowski
844	Zawady I	R	552	552	-	tomaszowski
845	Zborowskie	Z	2 525	-	-	zduńskowolski
846	Zborowskie II	Z	0	-	-	zduńskowolski
847	Zborowskie V	E	49	-	20	zduńskowolski
848	Zborowskie VI	Z	200	-	-	zduńskowolski
849	Zborowskie VII	Z	141	-	-	zduńskowolski
850	Zborowskie /zar./	Z	93	-	-	zduńskowolski
851	Zelgoszcz	R	114	-	-	zgierski
852	Zelgoszcz VI	E	523	523	36	zgierski
853	Zelgoszcz VII	R	248	-	-	zgierski
854	Zelówek IV	R	36	-	-	bełchatowski
855	Zgórze I	T	263	-	-	kutnowski
856	Zgórze-Wola Raciborowska	R	1 864	-	-	kutnowski
857	Zieleniew EKO BUD*	E	897	122	8	kutnowski
858	Zieleniew I*	T	330	-	-	kutnowski
859	Zimna Woda	R	40	-	-	m.Łódź
860	Złotniki	Z	41	-	-	poddębicki
861	Zrąbiec	R	480	-	-	radomszczański
862	Zubki Duże	E	367	306	25	tomaszowski
863	Zubki Duże I	Z	137	-	-	tomaszowski
864	Zubki Duże II	T	404	-	-	tomaszowski
865	Zwierzyniec	R	230	-	-	bełchatowski
866	Zygry	R	1 058	-	-	poddębicki
867	Zygry II*	T	281	-	-	poddębicki
868	Zygry IV	Z	2 200	-	-	poddębicki
869	Zygry V	E	2 214	1 578	175	poddębicki
870	Zygry VI	E	172	-	2	poddębicki
871	Żdźary II	Z	38	-	-	wieruszowski
872	Żłobnica	R	581	-	-	bełchatowski
<b>woj. małopolskie złóż: 400</b>			<b>1 880 671</b>	<b>135 825</b>	<b>11 889</b>	
1	Alwernia przy Hałdzie	R	18	-	-	chrzanowski
2	Babice	R	7 716	-	-	chrzanowski
3	Barcice**	R	99	-	-	nowosądecki
4	Biała*	R	103	-	-	tarnowski
5	Biała-Trytko*	Z	88	-	-	tarnowski
6	Białe Ługi*	R	25 810	-	-	brzeski
7	Białe Ługi I*	R	2 028	-	-	brzeski
8	Białe Ługi II*	R	2 175	1 369	-	brzeski

Lp.	Nazwa złoża	Stan zag. złoża	Zasoby		Wydobycie	Powiat
			geologiczne bilansowe	przemysłowe		
9	Biecz-Zakole*	T	24	-	-	gorlicki
10	Biedacz	R	578	-	-	brzeski
11	Bielany Przy Sole**	T	16 870	165	-	oświęcimski
12	Bielany-Nowa Wieś pole A**	R	10 542	-	-	bielski, oświęcimski
13	Bielany-Nowa Wieś pole B**	P	2 759	-	-	oświęcimski
14	Bielcza*	R	5 490	-	-	brzeski
15	Bielcza-Krężel*	E	4 185	1 178	315	brzeski
16	Biskupice Radłowskie*	E	1 595	923	10	tarnowski
17	Biskupice-Gródek*	Z	277	-	-	tarnowski
18	Bobrowniki II*	R	11 874	-	-	tarnowski
19	Bobrowniki Wielkie*	T	1 316	1	-	tarnowski
20	Bobrowniki Wielkie II*	E	445	306	126	tarnowski
21	Bobrowniki Wielkie III*	R	573	-	-	tarnowski
22	Bobrowniki-Skałka*	P	22 058	-	-	tarnowski
23	Bobrowniki-Skałka 1*	T	1 335	564	-	tarnowski
24	Bogumiłowice**	P	3 627	-	-	tarnowski
25	Bolesław-Starczynów*	R	120	-	-	olkuski
26	Borek	R	57	-	-	bocheński
27	Borek Łagosz V*	E	1 713	1 377	394	brzeski
28	Borowa*	Z	1 355	-	-	brzeski
29	Borowiec*	E	40 234	4 084	221	tarnowski
30	Borzęcin*	R	515	-	-	brzeski
31	Borzęcin I*	R	2 702	-	-	brzeski
32	Borzęcin Między Drogami*	R	5 252	-	-	brzeski
33	Borzęcin Okrajki*	R	133	-	-	brzeski
34	Borzęcin Wielka Droga*	T	2 742	2 235	-	brzeski
35	Borzęcin-Białe Ługi*	R	4 794	-	-	brzeski
36	Borzęcin-Borek*	Z	1 470	-	-	brzeski
37	Borzęcin-Borowa*	P	454	-	-	brzeski
38	Borzęcin-Hankówka*	E	592	398	70	brzeski
39	Borzęcin-Ropek 1*	E	153	187	53	brzeski
40	Borzęcin-Ropek 2*	R	201	-	-	brzeski
41	Borzęcin-Świercze*	T	3 008	585	-	brzeski
42	Borzęcin-Żwiry 1*	M	-	-	-	brzeski
43	Borzęcin-Żwiry 2*	R	111	-	-	brzeski
44	Bór - Zagórze	Z	24 674	642	-	krakowski
45	Brunary*	R	41	-	-	gorlicki
46	Brzegi*	P	6 416	-	-	m.Kraków, wielicki
47	Brzegi II*	Z	1 788	-	-	m.Kraków, wielicki
48	Brzegi III*	M	-	-	-	m.Kraków, wielicki
49	Brzeszcze-Buczaki*	T	4 527	101	-	oświęcimski
50	Brzezowiec 5	M	-	-	-	brzeski
51	Brzezowiec 8	E	339	496	127	brzeski
52	Brzezówka	R	51	-	-	dąbrowski
53	Brzeźnica*	Z	543	-	-	tarnowski
54	Brzeźnica II*	R	20 048	-	-	tarnowski

Lp.	Nazwa złoża	Stan zag. złoża	Zasoby		Wydobycie	Powiat
			geologiczne bilansowe	przemysłowe		
55	Brzeźnica IV*	R	932	-	-	tarnowski
56	Brzeźnica-Rudki*	R	5 372	-	-	tarnowski
57	Charzewice*	E	3 396	3 056	215	tarnowski
58	Charzewice Przy Wale I**	M	-	-	-	tarnowski
59	Charzewice Przy Wale II**	R	193	-	-	tarnowski
60	Charzewice Zawale**	T	1 042	5	-	tarnowski
61	Charzewice Zawale I**	E	84	-	38	tarnowski
62	Chobot-Polana	R	1 600	-	-	wielicki
63	Chrzastowice	P	3 840	-	-	olkuski
64	Czarnawa*	T	15 685	776	-	brzeski
65	Czarnawa-Wschód*	R	2 296	-	-	brzeski
66	Czarny Dunajec**	P	380 859	-	-	nowotarski
67	Czarny Dunajec-Zbior.*	P	294 438	-	-	nowotarski
68	Czchów**	Z	2 047	-	-	brzeski
69	Czchów II**	P	9 930	-	-	nowosądecki
70	Czchów Równia*	Z	280	-	-	brzeski
71	Czernichówek*	P	5 946	-	-	krakowski
72	Damienice Zakole Raby*	Z	460	-	-	bocheński
73	Dąbrówka Szczepanowska*	Z	898	-	-	tarnowski
74	Dębina Łętowska I*	E	2 189	867	183	tarnowski
75	Dębina Łętowska III*	R	1 800	-	-	tarnowski
76	Dębina Łętowska IV*	E	400	158	145	tarnowski
77	Dębno I**	R	6 257	-	-	nowotarski
78	Dębno-Dunajec**	R	2 156	-	-	nowotarski
79	Długopole I**	E	14 561	2 243	453	nowotarski
80	Dobczyce/1992/*	R	1 498	-	-	myślenicki
81	Dobczyce-Betoniarnia*	R	149	-	-	myślenicki
82	Dołęga	Z	67	-	-	brzeski
83	Dołęga-Północ*	E	427	-	124	brzeski
84	Dołęga-Zbrody*	E	5 615	1 483	173	brzeski
85	Dołęga-Zbrody I*	T	111	30	-	brzeski
86	Dołęga-Zojmy*	Z	19	-	-	brzeski
87	Dołęga-Zojmy I*	E	119	0	93	brzeski
88	Dominikowice	Z	6	-	-	gorlicki
89	Dominikowice 1	Z	3	-	-	gorlicki
90	Domosławice III**	E	305	220	91	brzeski
91	Domosławice III/1**	Z	45	-	-	brzeski
92	Domosławice III/2**	T	20	-	-	brzeski
93	Domosławice IV**	Z	13	-	-	brzeski
94	Domosławice Równia*	R	1 101	-	-	brzeski
95	Drwinia*	Z	747	-	-	bocheński
96	Drwinia-Grobla*	R	12 467	-	-	bocheński
97	Dwory*	T	5 294	4 413	-	oświęcimski
98	Dwory-Libet III*	E	1 070	429	249	oświęcimski
99	Dwory-Libet IV*	R	1 492	-	-	oświęcimski
100	Dziewin*	R	94	-	-	bocheński

Lp.	Nazwa złoża	Stan zag. złoża	Zasoby		Wydobycie	Powiat
			geologiczne bilansowe	przemysłowe		
101	Filipowice I*	Z	735	-	-	tarnowski
102	Filipowice II**	T	337	219	-	tarnowski
103	Filipowice III**	R	1 566	-	-	tarnowski
104	Filipowice IV**	R	732	-	-	tarnowski
105	Filipowice Przed Wałem I**	R	237	210	-	tarnowski
106	Filipowice-Przed Wałem**	P	2 448	-	-	tarnowski
107	Frydman III**	T	271	69	-	nowotarski
108	Frydman IV**	E	3 768	1 395	315	nowotarski
109	Frydman V**	R	3 329	-	-	nowotarski
110	Głów*	R	1 682	-	-	tarnowski
111	Golizna	Z	33	-	-	bocheński
112	Gorlice-Zagórzany**	E	85	-	0	gorlicki
113	Gorlice-Zielona I*	Z	20	-	-	gorlicki
114	Gorzyce	R	74	-	-	tarnowski
115	Goślawice*	P	16 579	-	-	tarnowski
116	Góra Baranka	R	76	-	-	bocheński
117	Grabie IV*	Z	337	-	-	wielicki
118	Grądy-Przy Torze	Z	44	-	-	brzeski
119	Gromiec*	R	15 967	-	-	chrzanowski
120	Gruczyn**	E	5 630	567	11	wielicki
121	Grudna Kępska*	Z	tylko pzb.	-	-	gorlicki
122	Hańczowa 2**	E	67	-	6	gorlicki
123	Hańczowa-1**	R	26	-	-	gorlicki
124	Hańczowa-3**	R	29	-	-	gorlicki
125	Harkłowa 7**	E	-	-	9	nowotarski
126	Harkłowa 9**	T	238	-	-	nowotarski
127	Ilkowice*	R	4 581	-	-	tarnowski
128	Inko**	Z	239	-	-	oświęcimski
129	Jabłonka*	M	-	-	-	nowotarski
130	Jadowniki Mokre*	Z	12 565	5 865	-	tarnowski
131	Jadowniki Mokre 1	R	84	-	-	tarnowski
132	Jagniówka III*	E	1 036	346	36	brzeski
133	Jagniówka IV*	E	1 102	252	283	brzeski
134	Jankowa 2*	Z	36	-	-	gorlicki
135	Jankowa 3**	Z	1	-	-	gorlicki
136	Jankowa 4*	R	82	-	-	gorlicki
137	Jankowa I*	Z	8	-	-	gorlicki
138	Jankowa-Abram*	R	48	-	-	gorlicki
139	Jankowice 2*	E	11 216	3 091	351	chrzanowski
140	Janowice Świdzki**	R	545	-	-	tarnowski
141	Janowice-Murbet III*	Z	469	-	-	tarnowski
142	Janowice-Świdzki I**	P	445	-	-	tarnowski
143	Jaroszowice**	P	2 900	-	-	wadowicki
144	Jasień-obsz.I Ostra Góra	R	1 211	-	-	brzeski
145	Jasień-obsz.II Brzezowiec	R	32	-	-	brzeski
146	Jawiszowice*	P	4 403	-	-	oświęcimski

Lp.	Nazwa złoża	Stan zag. złoża	Zasoby		Wydobycie	Powiat
			geologiczne bilansowe	przemysłowe		
147	Jemar 1-Bielany Pole A i B*	R	831	-	-	oświęcimski
148	Jeziorki	Z	1 201	-	-	chrzanowski
149	Jurków Żwiry*	E	312	60	54	brzeski
150	Kłęczany-Zagórzany**	Z	49	-	-	gorlicki
151	Kłokoczyn*	R	12 541	-	-	krakowski
152	Kłokoczyn Pod Lasem I*	T	79	6	-	krakowski
153	Kłokoczyn Pod Lasem II	E	2 517	2 517	156	krakowski
154	Kojsówka**	R	3 535	-	-	tatrzański
155	Kosiarnia	R	3 722	-	-	brzeski
156	Koszyce-Podgaje	R	16	-	-	proszowicki
157	Krempachy-Kamieniec**	E	2 572	155	77	nowotarski
158	Lesisko IA	E	24	-	8	tarnowski
159	Lipinki 5	Z	59	-	-	gorlicki
160	Lipinki 6	Z	50	-	-	gorlicki
161	Lipinki II	Z	12	-	-	gorlicki
162	Lipinki III	Z	2	-	-	gorlicki
163	Lubień**	Z	35	-	-	myślenicki
164	Łazy-Ropek	R	105	-	-	brzeski
165	Łączany*	R	17 345	-	-	wadowicki
166	Łączany-Wiśliko	R	1 250	-	-	krakowski, wadowicki
167	Łęg Tarnowski*	T	1 615	954	-	tarnowski
168	Łęka Siedlecka*	Z	1 432	-	-	tarnowski
169	Łęki-Ropek*	E	1 926	1 094	164	brzeski
170	Łętowice Północ*	R	1 462	-	-	tarnowski
171	Łętowice-Międzyrzecze*	E	1 441	960	206	tarnowski
172	Łętowice-Międzyrzecze I*	R	2 527	-	-	tarnowski
173	Łętowice-Wschód*	T	327	113	-	tarnowski
174	Łętowice-Zakrzów*	R	168	-	-	tarnowski
175	Łężkowice*	R	1 689	-	-	wielicki
176	Łopuszna**	R	310	-	-	nowotarski
177	Marcinkowice*	R	876	-	-	nowosądecki
178	Marek I	R	125	-	-	tarnowski
179	Marek II	R	92	-	-	tarnowski
180	Marszowice-Piaski*	E	97	199	8	wielicki
181	Marszowice-Piaski 1*	R	27	-	-	wielicki
182	Marszowice-Raba*	Z	1 432	-	-	wielicki
183	Marszowice-Raba II*	E	1 924	782	25	wielicki
184	Maszkienice*	E	2 124	984	28	brzeski
185	Maszkowice 3**	T	69	-	-	nowosądecki
186	Maszkowice 4**	E	226	-	10	nowosądecki
187	Maszkowice 5*	T	68	-	-	nowosądecki
188	Maszkowice 6**	E	98	-	5	nowosądecki
189	Maszkowice 6**	R	322	-	-	nowosądecki
190	Maszkowice 7**	R	157	-	-	nowosądecki
191	Maszkowice 8**	R	172	-	-	nowosądecki
192	Maszkowice 9**	R	97	-	-	nowosądecki

Lp.	Nazwa złoża	Stan zag. złoża	Zasoby		Wydobycie	Powiat
			geologiczne bilansowe	przemysłowe		
193	Maśliska*	P	8 807	-	-	brzeski
194	Melsztyn**	P	1 944	-	-	brzeski, tarnowski
195	Melsztyn Zamek**	Z	2 260	-	-	tarnowski
196	Młynne-Zbiornik*	R	2 630	-	-	limanowski
197	Mokrzyska Bucze	Z	4 642	534	-	brzeski
198	Mszana Dolna**	R	372	-	-	limanowski
199	Niedomice Północ*	R	9 578	-	-	tarnowski
200	Niedomice-Południe*	E	2 503	3	236	tarnowski
201	Niedzieliska I*	Z	750	-	-	brzeski
202	Niedzieliska II*	R	533	-	-	brzeski
203	Niedzieliska III*	R	265	-	-	brzeski
204	Niedzieliska IV*	R	1 565	-	-	brzeski
205	Niedzieliska-Turaczy*	Z	1 301	-	-	brzeski
206	Nieznanowice II*	R	1 256	-	-	wielicki
207	Nieznanowice-Marszowice*	Z	639	-	-	wielicki
208	Nieznanowice-Wieniec**	Z	173	-	-	wielicki
209	Niwa**	R	74	-	-	nowotarski
210	Niwka-Północ*	E	10 578	5 042	259	tarnowski
211	Niwy*	R	12 764	-	-	brzeski
212	Nowa Biała**	E	4 731	4 218	184	nowotarski
213	Nowa Biała I**	R	11 941	-	-	nowotarski
214	Nowa Biała-Pod Brzegiem**	R	669	-	-	nowotarski
215	Nowa Biała-Wysypisko**	R	482	-	-	nowotarski
216	Nowa Biała-Zagrody**	E	7 302	3 980	199	nowotarski
217	Nowa Biała-Zagrody 2**	R	109	-	-	nowotarski
218	Nowa Huta-Zalew*	R	8 743	-	-	m.Kraków
219	Nowa Jastrząbka	Z	270	-	-	tarnowski
220	Nowa Jastrząbka-Wesoła	T	661	661	-	tarnowski
221	Nowa Wieś**	R	789	-	-	oświęcimski
222	Nowe Żukowice	Z	825	-	-	tarnowski
223	Ochodza*	R	2 002	-	-	krakowski
224	Ochodza II*	Z	317	-	-	krakowski
225	Ochodza-Międzywałe*	Z	162	-	-	krakowski
226	Ochodza-Stare Wiślisko*	Z	2 694	-	-	krakowski
227	Olewin*	R	11 181	-	-	olkuski
228	Olszyny	T	521	-	-	chrzanowski
229	Ostrów Królewski*	R	6 665	-	-	bocheński
230	Palczowice-Smolice**	R	4 651	-	-	oświęcimski
231	Pałcze	R	44	-	-	tarnowski
232	Pawłów*	Z	103	-	-	buski, dąbrowski
233	Pierzchów-Wieniec*	R	2 464	-	-	wielicki
234	Pod Kopcem*	Z	1 789	1 496	-	wielicki
235	Podborze*	P	11 182	-	-	dąbrowski
236	Podczerwone II**	P	9 534	-	-	nowotarski
237	Podegrodzie-Przy Wale*	R	597	-	-	nowosądecki
238	Podmajerz**	R	4 786	-	-	nowosądecki

Lp.	Nazwa złoża	Stan zag. złoża	Zasoby		Wydobycie	Powiat
			geologiczne bilansowe	przemysłowe		
239	Podolany*	R	928	-	-	wielicki
240	Podolany I*	Z	155	-	-	wielicki
241	Pogórska Wola Przy Torze II	Z	253	-	-	tarnowski
242	Pogórska Wola-Kopaliny I	R	31	-	-	tarnowski
243	Pojawie*	E	3 074	347	156	brzeski
244	Pojawie Kruszbet*	E	5 138	829	0	brzeski
245	Pojawie Kruszbet 2*	R	4 331	-	-	brzeski
246	Pozowice*	R	4 043	-	-	krakowski
247	Przeciszów*	E	19 259	1 182	446	oświęcimski
248	Przeginia	Z	2 037	-	-	krakowski
249	Przeginia II	P	1 545	-	-	krakowski
250	Przewóz	E	3 150	569	16	m.Kraków, wielicki
251	Przyborów*	R	1 895	-	-	brzeski
252	Przyborów Zalesie II*	R	6 259	-	-	brzeski
253	Przyborów Zalesie III*	R	1 233	-	-	brzeski
254	Przyborów-Łęki	E	64	35	1	brzeski
255	Przyborów-Zalesie*	T	7 183	1 265	-	brzeski
256	Przyborów-Żwiry*	R	1 338	-	-	brzeski
257	Przyborów-Żwiry 1*	E	148	148	395	brzeski
258	Przyborów-Żwiry 2*	R	1 356	-	-	brzeski
259	Przyborów-Żwiry 3*	R	134	-	-	brzeski
260	Przybysławice	Z	200	-	-	krakowski
261	Przybysławice II	R	80	-	-	krakowski
262	Rabusiowice*	E	9 731	2 717	408	oświęcimski
263	Radłów 1981*	E	23 561	14 088	555	tarnowski
264	Radocza**	R	622	-	-	wadowicki
265	Rajsko 2*	E	1 448	-	123	oświęcimski
266	Rejon Dąbrowy Tarnowskiej- Obszar Sieradza*	P	3 766	-	-	tarnowski
267	Rejon Zakliczyna**	P	4 094	-	-	tarnowski
268	Roków*	E	99	-	2	wadowicki
269	Ropa*	Z	tylko pzb.	-	-	gorlicki
270	Ropica-Brusy*	R	35	-	-	gorlicki
271	Rozkochów*	P	35 397	-	-	chrzanowski
272	Roztoka Mała*	R	329	-	-	tarnowski
273	Rożnów-Brzeg*	E	111	-	5	nowosądecki
274	Rożnów-Dwory III*	E	217	154	49	nowosądecki
275	Rudka Zbiornik*	R	619	-	-	tarnowski
276	Rusocice*	R	27 812	-	-	krakowski
277	Samborek*	P	3 752	-	-	krakowski
278	Sanoka-Północ	T	377	123	-	tarnowski
279	Sieciechowice*	E	15 745	476	125	tarnowski
280	Siedlec*	Z	125	-	-	bocheński
281	Siedlec-Zarabie*	R	1 113	-	-	bocheński, wielicki
282	Sieradza*	E	877	568	17	tarnowski
283	Sieradza-Fiuk III	E	1 951	777	29	tarnowski

Lp.	Nazwa złoża	Stan zag. złoża	Zasoby		Wydobycie	Powiat
			geologiczne bilansowe	przemysłowe		
284	Sieradza-Fiuk IV	R	243	-	-	tarnowski
285	Sieradza-Fiuk V	R	2 740	-	-	tarnowski
286	Sieradza-Martix	Z	41	-	-	tarnowski
287	Sieradza-Martix I	Z	142	-	-	tarnowski
288	Sieradza-Piaski	R	367	-	-	tarnowski
289	Sieradzki Las	P	3 661	-	-	tarnowski
290	Skałka*	R	827	-	-	tarnowski
291	Skrzynka Podwólce A*	Z	3	-	-	dąbrowski
292	Skrzynka Podwólce B*	Z	31	-	-	dąbrowski
293	Skrzynka Podwólce C*	R	904	-	-	dąbrowski
294	Skrzynka Zachmielnie A*	Z	28	-	-	dąbrowski
295	Słupiec Zachód*	R	201	-	-	dąbrowski
296	Słupiec-Podlesie*	E	36	-	4	dąbrowski
297	Smolice-Lipowa*	R	8 259	-	-	oświęcimski
298	Smolice-Zakole B*	E	18 943	1 193	238	chrzanowski, oświęcimski
299	Sobel**	R	5 277	-	-	nowosądecki
300	Stadła**	R	121	-	-	nowosądecki
301	Stadniki*	R	1 234	-	-	myślenicki
302	Stanisławice-Zakole*	R	6 073	-	-	bocheński
303	Stary Sącz-Moszczenica**	Z	3 363	-	-	nowosądecki
304	Stary Sącz-Moszczenica 2*	Z	53	-	-	nowosądecki
305	Stary Sącz-Moszczenica 3**	E	130	31	200	nowosądecki
306	Stary Sącz-Moszczenica 4*	R	1 425	-	-	nowosądecki
307	Stawy Monowskie*	Z	1 282	-	-	oświęcimski
308	Stradomka Zakole*	R	3 318	-	-	bocheński, wielicki
309	Stradomka-Zapora*	Z	28	-	-	bocheński
310	Stróże 1*	E	37	-	1	nowosądecki
311	Stróże Niżne**	R	291	-	-	nowosądecki
312	Strzeszyn 1**	Z	1	-	-	gorlicki
313	Sukmanie*	R	3 080	-	-	tarnowski
314	Sukmanie-Murbet*	R	77	-	-	tarnowski
315	Sukmanie-Świdzki*	R	708	-	-	tarnowski
316	Szczepanówka*	R	276	-	-	brzeski
317	Szczucin*	R	12 078	-	-	dąbrowski
318	Szczurowa-Włoszyn*	Z	1 839	-	-	brzeski
319	Szujec II*	R	2 962	-	-	tarnowski
320	Szujec III*	R	1 497	-	-	tarnowski
321	Targowisko III*	E	1 111	150	158	wielicki
322	Tarnów-Klikowa*	E	13 902	1 458	400	m.Tarnów
323	Topolina*	T	623	-	-	wielicki
324	Trawniki*	T	677	-	-	bocheński
325	Trytko Bobrowniki**	R	533	-	-	tarnowski
326	Uście Gorlickie**	Z	-	-	-	gorlicki
327	Uście Gorlickie 1**	R	7	-	-	gorlicki
328	Uście Solne	R	4 365	-	-	brzeski
329	Wadowice-Miedzne*	E	139	-	0	wadowicki

Lp.	Nazwa złoża	Stan zag. złoża	Zasoby		Wydobywanie	Powiat
			geologiczne bilansowe	przemysłowe		
330	Wał Ruda-Borowce*	E	1 333	828	19	tarnowski
331	Wał Ruda-Bór*	Z	177	-	-	tarnowski
332	Wał Ruda-Wojdakowa Linia	Z	434	-	-	tarnowski
333	Wał Ruda-Zabawa*	R	33 782	-	-	tarnowski
334	Waryś*	Z	3 743	-	-	brzeski
335	Waryś III*	Z	542	-	-	brzeski
336	Waryś IV*	Z	1 723	-	-	brzeski
337	Wawrzeńczyce - Kępa	E	2 210	332	42	krakowski
338	Wesołów*	R	1 371	-	-	tarnowski
339	Węgrzce Wielkie*	P	10 368	-	-	wielicki
340	Wielka Wieś**	P	17 536	-	-	tarnowski
341	Wielka Wieś II*	R	1 697	-	-	tarnowski
342	Wielka Wieś-PDM**	R	134	-	-	tarnowski
343	Wielopole Moszczyńskie	Z	82	-	-	dąbrowski
344	Wieniec II**	E	191	-	10	wielicki
345	Wieniec nad Rabą*	E	569	161	69	wielicki
346	Wilcze Doły*	E	3 500	3 298	337	oświęcimski
347	Wilczkowice - pole B**	R	7 463	-	-	oświęcimski
348	Wilczyska*	Z	40	-	-	gorlicki
349	Wilczyska 1**	Z	28	-	-	gorlicki
350	Wilczyska 3*	R	25	-	-	gorlicki
351	Wilczyska 4*	Z	17	-	-	gorlicki
352	Wilczyska 5**	Z	3	-	-	gorlicki
353	Wilczyska 7*	R	43	-	-	gorlicki
354	Wilczyska 8*	R	39	-	-	gorlicki
355	Wilczyska 9**	R	198	-	-	gorlicki
356	Wilczyska II*	Z	4	-	-	gorlicki
357	Winiary I*	E	975	176	15	wielicki
358	Winiary III*	T	60	-	-	wielicki
359	Winiary-Zarabie*	R	848	-	-	wielicki
360	Wiślicz*	Z	11 728	10 450	-	wadowicki
361	Wojnarowa**	E	28	-	2	nowosądecki
362	Wojnarowa 2**	R	24	-	-	nowosądecki
363	Wojnicz*	E	2 081	815	101	tarnowski
364	Wokowice*	T	288	-	-	brzeski
365	Wola Batorska*	E	5 327	159	344	wielicki
366	Wola Batorska-Przyborowie*	E	1 739	1 739	76	wielicki
367	Wola Batorska-Sitowiec	E	1 586	154	14	wielicki
368	Wola Batorska-Tarnówka*	Z	578	-	-	wielicki
369	Wola Batorska-Wilkowiec*	Z	594	-	-	wielicki
370	Wola Mędrzechowska*	Z	73	-	-	dąbrowski
371	Wola Mędrzechowska 1	R	93	-	-	dąbrowski
372	Wola Mędrzechowska 2	R	211	-	-	dąbrowski
373	Wola Radłowska Grądy I*	E	19 603	14 348	887	tarnowski
374	Wołowice*	Z	962	-	-	krakowski
375	Wójcina Południe*	R	134	-	-	dąbrowski

Lp.	Nazwa złoża	Stan zag. złoża	Zasoby		Wydobycie	Powiat
			geologiczne bilansowe	przemysłowe		
376	Za Zeliną*	Z	382	-	-	brzeski
377	Zabawa*	E	9 771	1 578	518	tarnowski
378	Zabawa Zawale	R	10 751	-	-	tarnowski
379	Zachmielnie Kruszbet*	E	1 890	154	78	dąbrowski
380	Zagaje-Wschód*	E	889	186	24	wielicki
381	Zagórze 2*	R	351	-	-	nowosądecki
382	Zagórze 3*	E	462	460	30	nowosądecki
383	Zagórze 4*	R	349	-	-	nowosądecki
384	Zaprzerycie*	R	663	-	-	krakowski
385	Zarywie II*	E	3 891	3 232	220	brzeski
386	Zawrocie*	E	4 790	2 356	37	tarnowski
387	Zdarzec*	R	29 751	-	-	tarnowski
388	Zgłobice**	R	119	-	-	tarnowski
389	Złotniki-Łaźnia*	E	4 775	2 005	28	krakowski
390	Zręczycze**	Z	559	-	-	wielicki
391	Żabno II	R	448	-	-	tarnowski
392	Żabno II/1	R	23	-	-	tarnowski
393	Żabno II/3	T	26	-	-	tarnowski
394	Żabno II/4	Z	34	-	-	tarnowski
395	Żabno-Pogwizdów*	R	5 987	3 008	-	tarnowski
396	Żelatowa - Piaski	R	11 781	-	-	chrzanowski
397	Żukowice Stare	P	6 098	-	-	tarnowski
398	Żukowice Stare 3	R	183	-	-	tarnowski
399	Żukowice Stare 4*	R	499	-	-	tarnowski
400	Żukowice Stare 4/1	R	301	211	-	tarnowski
<b>woj. mazowieckie złóż: 1552</b>			<b>1 526 563</b>	<b>357 863</b>	<b>10 450</b>	
1	Adamowice	Z	131	-	-	żyrardowski
2	Adamowo*	T	6	-	-	płoński
3	Albinów*	R	79	-	-	sokołowski
4	Aleksandrowo*	Z	909	785	-	mławski
5	Aleksandrów	E	359	359	18	miński
6	Aleksandrów I	E	237	-	5	miński
7	Aleksandrów II	E	760	644	29	miński
8	Aleksandrów III	R	575	562	-	miński
9	Alfonsów	R	2 434	-	-	płocki
10	Alfonsów II	R	594	-	-	płocki
11	Anastazew	T	108	-	-	wyszkowski
12	Anielin	Z	172	-	-	kozienicki
13	Anielin I	R	1 178	1 499	-	kozienicki
14	Anielówka	Z	24	-	-	kozienicki
15	Antoniówka	T	27	-	-	garwoliński
16	Antoniówka I	T	28	-	-	garwoliński
17	Arciechów dz.66*	Z	10	-	-	sochaczewski
18	Artych	Z	373	373	-	łosicki
19	Babice	R	184	-	-	garwoliński

Lp.	Nazwa złoża	Stan zag. złoża	Zasoby		Wydobycie	Powiat
			geologiczne bilansowe	przemysłowe		
20	Baczki*	Z	41	-	-	sokołowski
21	Baraki Chotumskie	Z	881	39	-	ciechanowski
22	Baranów	T	65	-	-	lipski
23	Barbara B	R	224	-	-	piaseczyński
24	Barbara I	Z	157	-	-	piaseczyński
25	Barcice	R	69	-	-	grójecki
26	Barcik IX	E	2 294	1 032	48	gostyniński
27	Barcik Stary	R	2 159	-	-	gostyniński
28	Barcik V	E	3 240	3 244	124	gostyniński, płocki
29	Barcik VI	T	226	-	-	gostyniński
30	Barcik VII	T	350	-	-	gostyniński
31	Barcik VIII	E	549	475	61	gostyniński
32	Barcik XI	E	180	-	20	gostyniński
33	Barcik XII	R	1 492	1 492	-	gostyniński
34	Barcikowo*	Z	27	-	-	płocki
35	Bartoszkówka I	R	610	-	-	grodziski
36	Bartoszkówka II	Z	201	-	-	grodziski
37	Bartoszkówka II/1	Z	186	-	-	grodziski
38	Biała Nowa	Z	-	-	-	płocki
39	Biała Nowa III	Z	12	-	-	płocki
40	Biała Nowa IV	Z	57	-	-	płocki
41	Biała Nowa IX	T	97	80	-	płocki
42	Biała Nowa V	R	154	-	-	płocki
43	Biała Nowa X	E	39	-	20	płocki
44	Biała Nowa XI	R	160	-	-	płocki
45	Białka	R	69	-	-	radomski
46	Białki*	Z	65	-	-	siedlecki
47	Białki II	Z	1 886	-	-	siedlecki
48	Białobrzegi	T	163	-	-	lipski
49	Białobrzegi I	T	49	-	-	lipski
50	Białoskóry	E	155	-	1	sierpecki
51	Bierdzież I	E	142	-	0	zwoleniński
52	Biernaty Średnie	R	207	-	-	łosicki
53	Bieszków Dolny	T	84	84	-	szymborski
54	Bieszków Górny	Z	891	-	-	szymborski
55	Bieszków Górny 1	T	1 393	973	-	szymborski
56	Bieszków-Nogaj	E	4 060	892	401	szymborski
57	Bindużka*	R	1 634	-	-	makowski
58	Bindużka 1	Z	874	467	-	makowski
59	Blichowo	E	460	-	5	płocki
60	Bobrowniki	E	96	-	1	koziński
61	Bodzanów*	Z	1	-	-	płocki
62	Boguszków	Z	144	-	-	koziński
63	Boguszkówka	Z	83	-	-	koziński
64	Boguszyn	E	1 130	1 027	52	płoński
65	Bojmie	R	tylko pzb.	-	-	siedlecki

Lp.	Nazwa złoża	Stan zag. złoża	Zasoby		Wydobycie	Powiat
			geologiczne bilansowe	przemysłowe		
66	Borki	R	290	-	-	płocki
67	Borki	Z	7	-	-	wołomiński
68	Borki I	R	1 360	-	-	wołomiński
69	Borkowo Kościelne*	Z	234	-	-	sierpecki
70	Borowe III	R	293	-	-	przasnyski
71	Borowice II*	R	110	-	-	płocki
72	Borowice III	Z	145	-	-	płocki
73	Borowice IV	Z	56	-	-	płocki
74	Borowiec 4	R	291	-	-	piaseczyński
75	Borowiec-3*	Z	65	-	-	piaseczyński
76	Borowina	P	28 546	-	-	grójcecki, przysuski
77	Brelki	Z	23	-	-	płocki
78	Brochów	R	277	-	-	sochaczewski
79	Brudnice	Z	145	-	-	żuromiński
80	Brudnice 1*	Z	90	-	-	żuromiński
81	Brudnice II*	Z	1 054	-	-	żuromiński
82	Brudnice III	R	337	-	-	żuromiński
83	Brudnice IV	E	430	295	4	żuromiński
84	Brudnice V	R	267	-	-	żuromiński
85	Brudnice VI	R	334	-	-	żuromiński
86	Brzechowo	R	409	-	-	płocki
87	Brzeska Wola	R	201	-	-	białobrzeski
88	Brzostowiec	E	430	430	32	grójcecki
89	Brzostowiec I	E	1 561	1 797	1	grójcecki
90	Brzostowiec-Rybska	E	855	855	26	grójcecki
91	Brzóza	Z	72	-	-	kozienicki
92	Brzóze Duże I	T	75	-	-	makowski
93	Brzóze Duże II*	E	183	183	11	makowski
94	Brzustów	Z	117	-	-	kozienicki
95	Brzuze Duże-Brz.Małe*	Z	597	-	-	makowski
96	Budy Kupientyńskie	E	92	-	1	sokołowski
97	Budy Mszczonowskie IV	R	237	-	-	żyrardowski
98	Budy Nowe II	Z	-	-	-	żyrardowski
99	Budy Nowe IX	Z	87	-	-	żyrardowski
100	Budy Nowe VII	Z	179	-	-	żyrardowski
101	Budy Nowe VIII	Z	251	251	-	żyrardowski
102	Budy Strzyże	R	5 455	-	-	żyrardowski
103	Cecylówka	P	11 409	-	-	kozienicki
104	Cecylówka Brzózka	Z	113	-	-	kozienicki
105	Cecylówka Brzózka 1	Z	246	-	-	kozienicki
106	Cecylówka Brzózka 2	Z	128	-	-	kozienicki
107	Cecylówka Brzózka 3	Z	236	-	-	kozienicki
108	Cecylówka Brzózka 4	Z	43	-	-	kozienicki
109	Cecylówka Brzózka 5	E	85	-	5	kozienicki
110	Cecylówka Brzózka 7	E	260	-	1	kozienicki
111	Cecylówka Brzózka 8	R	1 237	-	-	kozienicki

Lp.	Nazwa złoża	Stan zag. złoża	Zasoby		Wydobycie	Powiat
			geologiczne bilansowe	przemysłowe		
112	Cekanowo	Z	49	49	-	płocki
113	Choiny	E	tylko pzb.	-	6	garwoliński
114	Chojnowo	R	413	-	-	żuromiński
115	Chojnowo	Z	58	-	-	przasnyski
116	Choszczówka Stojecka	Z	252	-	-	miński
117	Chotum	R	261	-	-	ciechanowski
118	Chrzczony*	T	5 612	2 187	-	ostrołęcki
119	Chudolipie	R	457	-	-	żyrardowski
120	Chustki 3	E	702	702	5	szydłowiecki
121	Chustki-Staszewscy	R	220	-	-	szydłowiecki
122	Chustki-Zagórski	Z	172	-	-	szydłowiecki
123	Chustki-Zagórski 3A*	R	223	-	-	szydłowiecki
124	Chustki-Zagórski II	E	180	180	5	szydłowiecki
125	Chylin A	E	131	-	5	płocki
126	Chylin III	E	33	-	0	płocki
127	Cichawy*	Z	670	-	-	ciechanowski, płoński
128	Cichawy 16*	E	3 662	3 635	76	ciechanowski
129	Cichawy II-2*	T	75	-	-	ciechanowski
130	Cichawy IV	E	244	-	3	ciechanowski
131	Cichawy IX	Z	69	-	-	ciechanowski
132	Cichawy V	R	276	-	-	ciechanowski
133	Cichawy VI	Z	446	-	-	ciechanowski
134	Cichawy VII*	Z	165	-	-	ciechanowski
135	Cichawy X	Z	170	-	-	ciechanowski
136	Cichawy XI	Z	394	-	-	ciechanowski
137	Cichawy XII	E	420	385	12	ciechanowski
138	Cichawy XIII	E	777	748	5	ciechanowski
139	Cichawy XIV	Z	107	-	-	ciechanowski
140	Cichawy XIX	Z	296	-	-	ciechanowski
141	Cichawy XV	Z	200	-	-	ciechanowski
142	Cichawy XVII	Z	63	-	-	ciechanowski
143	Cichawy XX	E	165	-	13	ciechanowski
144	Cichawy XXI	R	2 538	623	-	ciechanowski
145	Cieciórki Szlacheckie	R	607	-	-	makowski
146	Ciepielin	R	163	-	-	pułtusi
147	Ciepielów	Z	320	-	-	lipski
148	Cierszewo	M	-	-	31	płocki
149	Cieszewko	R	1 760	-	-	płocki
150	Ciółkowo*	E	1 950	1 893	38	płocki
151	Ciućkowo*	R	1 493	-	-	płocki
152	Ciućkowo I*	R	170	-	-	płocki
153	Ciućkowo III	Z	30	-	-	płocki
154	Czarnowiec	R	54	-	-	ostrołęcki
155	Czarnów	P	851	-	-	piaseczyński
156	Czekaj	R	150	-	-	grójcecki
157	Czernie	Z	257	-	-	ostrołęcki

Lp.	Nazwa złoża	Stan zag. złoża	Zasoby		Wydobycie	Powiat
			geologiczne bilansowe	przemysłowe		
158	Czerniejew	E	136	-	4	siedlecki
159	Czerwieńca	T	623	605	-	szydłowiecki
160	Czerwin	Z	243	-	-	ostrołęcki
161	Czerwin 2	Z	52	-	-	ostrołęcki
162	Czerwin 3	R	176	-	-	ostrołęcki
163	Czerwona Góra	R	97	-	-	siedlecki
164	Czuchów	Z	26	-	-	łosicki
165	Dalanówek bis*	R	159	-	-	płoński
166	Dalanówek I	Z	90	-	-	płoński
167	Dalanówek II	Z	158	-	-	płoński
168	Dalanówek III	Z	27	-	-	płoński
169	Dalanówek IV	Z	33	-	-	płoński
170	Dalanówek IX	Z	99	-	-	płoński
171	Dalanówek V	Z	92	-	-	płoński
172	Dalanówek VI	Z	1 104	-	-	płoński
173	Dalanówek VII	Z	296	-	-	płoński
174	Dalanówek VIII*	Z	48	-	-	płoński
175	Dalanówek X	Z	128	-	-	płoński
176	Dalanówek XI	R	205	-	-	płoński
177	Dalanówek XII	R	148	-	-	płoński
178	Dalanówek XIII	Z	15	-	-	płoński
179	Dalanówek XIV	Z	134	-	-	płoński
180	Dalanówek XV	T	684	599	-	płoński
181	Dalanówek XVIII*	Z	197	-	-	płoński
182	Dalanówek XVIII dz.125	Z	80	-	-	płoński
183	Dalanówek XX	T	143	-	-	płoński
184	Dalanówek XXI	E	423	423	33	płoński
185	Dalanówek XXII	R	426	421	-	płoński
186	Dalanówek XXII 1	E	483	306	65	płoński
187	Dalanówek XXIII	R	605	605	-	płoński
188	Dalanówek XXIV	T	879	753	-	płoński
189	Dalanówek XXV	E	1 871	1 469	47	płoński
190	Dąbkowa Parowa	Z	14	-	-	sierpecki
191	Dąbrowa	E	9	-	3	sokołowski
192	Dąbrowa*	R	312	-	-	mławski
193	Dąbrowa 2	Z	549	-	-	grójcecki
194	Dąbrowa 3	M	-	-	-	grójcecki
195	Dąbrowa 4	T	278	-	-	grójcecki
196	Dąbrowa 7	E	1 832	1 832	30	grójcecki
197	Dąbrowa I	E	2 581	2 581	107	grójcecki
198	Dąbrowa I	Z	202	-	-	mławski
199	Dąbrowa Kozłowska	R	17	-	-	radomski
200	Dąbrowa Kozłowska II	E	47	-	1	radomski
201	Dąbrówka	Z	80	-	-	grójcecki
202	Dąbrówka Ostrowska*	Z	32	-	-	przasnyski
203	Dąbrówka Ostrowska III	Z	104	-	-	przasnyski

Lp.	Nazwa złoża	Stan zag. złoża	Zasoby		Wydobycie	Powiat
			geologiczne bilansowe	przemysłowe		
204	Dąbrówka Ostrowska IV*	E	24	-	3	przasnyski
205	Dąbrówka Ostrowska V	E	113	-	10	przasnyski
206	Dąbrówka Podłęzna I	R	1 315	-	-	radomski
207	Dąbrówka Podłęzna V	E	519	200	123	radomski
208	Dąbrówka Podłęzna VI	E	327	-	10	radomski
209	Dąbrówka Podłęzna VII	R	440	438	-	radomski
210	Dąbrówka Stany II	E	923	863	6	siedlecki
211	Dąbrówka-Ług	R	459	-	-	siedlecki
212	Dąbrówka-Stany III	E	919	685	18	siedlecki
213	Dąbrówka-Stany IV	E	1 535	1 535	84	siedlecki
214	Dąbrówka-Stany V	R	642	-	-	siedlecki
215	Dąbrusk IV	E	319	216	32	płocki
216	Dąbrusk IX	R	2 817	-	-	płocki
217	Dąbrusk V	E	56	-	2	płocki
218	Dąbrusk VI	E	207	-	22	płocki
219	Dąbrusk VII	T	72	-	-	płocki
220	Dąbrusk VIII	E	322	-	11	płocki
221	Dębinki*	Z	24 411	-	-	legionowski
222	Dębinki II	Z	810	-	-	legionowski
223	Dębinki III	Z	2 811	-	-	legionowski
224	Dębinki IV	Z	427	-	-	legionowski
225	Dębinki V	R	2 851	-	-	legionowski
226	Dębiny Osuchowskie 1	T	560	-	-	żyrardowski
227	Dębiny Osuchowskie 2	Z	338	-	-	żyrardowski
228	Dębiny Osuchowskie 3	E	477	-	0	żyrardowski
229	Dębiny Osuchowskie 4	E	241	-	0	żyrardowski
230	Dębiny Osuchowskie V	T	802	-	-	żyrardowski
231	Dębiny Osuchowskie VI	E	711	-	29	żyrardowski
232	Dębniak	E	978	215	60	zwoleński
233	Dębniak 1	E	78	-	3	zwoleński
234	Dębniak I	E	270	-	0	zwoleński
235	Dębowe Pole	P	4 339	-	-	lipski
236	Dębsk*	Z	1 146	-	-	mławski
237	Dębsk II*	Z	158	-	-	mławski
238	Dębsk III	Z	100	-	-	mławski
239	Dębsk IV*	R	568	-	-	mławski
240	Długowola	T	103	-	-	grójecki
241	Dobre I	Z	47	-	-	miński
242	Domanice (zarej.)	Z	1 334	-	-	siedlecki
243	Domaniewice	R	145	-	-	grójecki
244	Dręszew	R	3 177	-	-	wołomiński
245	Drochowo	Z	85	-	-	płoński
246	Drogiszka-1	R	414	-	-	mławski
247	Drop I	T	78	-	-	miński
248	Drop II	R	54	-	-	miński
249	Drop III	T	166	-	-	miński

Lp.	Nazwa złoża	Stan zag. złoża	Zasoby		Wydobycie	Powiat
			geologiczne bilansowe	przemysłowe		
250	Dybów I	Z	48	-	-	sokołowski
251	Dyszobaba*	R	403	-	-	makowski
252	Dziadkowskie Folwark	Z	186	-	-	łosicki
253	Dziadkowskie Folwark I	R	157	-	-	łosicki
254	Dziadkowskie Folwark II	E	473	473	11	łosicki
255	Dziadkowskie Folwark III	R	1 085	1 085	-	łosicki
256	Dziecinów	R	67	-	-	kozienicki
257	Dziecinów	T	275	-	-	otwocki
258	Dziecinów 1	Z	128	-	-	kozienicki
259	Dziecinów 2	T	86	-	-	kozienicki
260	Dzierżazna	E	1 031	1 031	19	płocki
261	Dzierżenin*	Z	165	-	-	pułtusi
262	Dzierżenin II*	Z	3 439	-	-	pułtusi
263	Dzierżenin III*	Z	207	-	-	pułtusi
264	Dzierżenin VI*	Z	42	-	-	pułtusi
265	Dzierżenin XII*	Z	95	-	-	pułtusi
266	Dzierżenin XIII*	R	26	-	-	pułtusi
267	Dzierżenin XIV	Z	25	-	-	pułtusi
268	Dzierżenin XVIII*	Z	130	-	-	pułtusi
269	Dzierżenin XVII-p.C*	Z	29	-	-	pułtusi
270	Dzierżenin XX*	Z	26	-	-	pułtusi
271	Dzierżenin XXI*	R	72	-	-	pułtusi
272	Dzierżenin XXII*	R	924	-	-	pułtusi
273	Dzierżenin XXIII*	E	37	-	6	pułtusi
274	Dzierżenin XXIV*	Z	27	-	-	pułtusi
275	Dzierżenin XXIX	E	73	-	10	pułtusi
276	Dzierżenin XXV	Z	63	-	-	pułtusi
277	Dzierżenin XXVII*	Z	71	-	-	pułtusi
278	Dzierżenin XXVIII*	T	18	-	-	pułtusi
279	Dzierżenin XXX*	R	109	-	-	pułtusi
280	Dziewule	E	97	-	15	siedlecki
281	Dzwonek	Z	8 084	-	-	ostrołęcki
282	Dzwonek I*	R	185	-	-	ostrołęcki
283	Edwardów	R	171	-	-	kozienicki
284	Filochy*	Z	109	-	-	ostrołęcki
285	Galumin	R	508	-	-	żuromiński
286	Galumin 2	R	401	-	-	żuromiński
287	Gałki*	Z	56	-	-	sokołowski
288	Gałki I*	Z	337	-	-	sokołowski
289	Gałki II	R	621	-	-	sokołowski
290	Garwacz I*	E	175	-	18	płocki
291	Garwacz II	E	194	-	25	płocki
292	Gaworzyna	Z	188	-	-	radomski
293	Gąsawy	E	2 511	2 511	92	sztydlowiecki
294	Gąsawy Plebańskie	T	231	-	-	sztydlowiecki
295	Gąsawy Plebańskie 3	R	486	-	-	sztydlowiecki

Lp.	Nazwa złoża	Stan zag. złoża	Zasoby		Wydobycie	Powiat
			geologiczne bilansowe	przemysłowe		
296	Gąsawy Plebańskie I	Z	210	-	-	szydłowiecki
297	Gąsawy Plebańskie II	E	339	-	32	szydłowiecki
298	Gąsawy Plebańskie III	E	333	447	26	szydłowiecki
299	Gąsawy Plebańskie IV	E	519	519	11	szydłowiecki
300	Gąsawy Rządowe 1	M	-	-	-	szydłowiecki
301	Gąsawy Rządowe 3	Z	60	-	-	szydłowiecki
302	Gąsawy Rządowe 4	E	1 733	1 733	75	szydłowiecki
303	Gąsawy Rządowe 5	E	320	-	31	szydłowiecki
304	Gąsawy Rządowe 6	E	500	-	31	szydłowiecki
305	Gąsawy Rządowe Limar	E	363	-	29	szydłowiecki
306	Gąsawy-GRES	E	255	-	35	szydłowiecki
307	Gąsewo	R	212	-	-	makowski
308	Gąsiorowo	E	161	-	8	ostrowski
309	Gąsów	T	4 680	4 536	-	garwoliński
310	Gąsów II	R	3 086	660	-	garwoliński
311	Giednia	T	2 634	2 581	-	mławski
312	Gleba I	T	156	-	-	ostrołęcki
313	Gleba II	R	70	-	-	ostrołęcki
314	Główczyn III	Z	530	-	-	płocki
315	Głuchów	E	231	104	1	siedlecki
316	Gnaty Szczerbaki	R	531	-	-	pułtuski
317	Gnojno-Petrykozy I 1*	E	1 021	1 006	37	działdowski, żuromiński
318	Godów II	R	148	-	-	m.Radom
319	Godzisz	E	429	-	11	garwoliński
320	Godzisz I	E	1 677	1 677	44	garwoliński
321	Godzisz II	T	123	-	-	garwoliński
322	Godzisz III	R	1 010	1 010	-	garwoliński
323	Gołąbek	E	101	-	3	siedlecki
324	Gołąbek I	T	49	-	-	siedlecki
325	Gołąbek II	E	104	-	10	siedlecki
326	Gołąbek III	R	2 032	-	-	siedlecki
327	Gołębiów	Z	16	-	-	lipski
328	Gołębiów 1	Z	21	-	-	lipski
329	Gołębiów 2	E	21	-	1	lipski
330	Gończyce	Z	98	-	-	garwoliński
331	Gostery	M	-	-	-	ostrołęcki
332	Gostomia	E	529	438	31	grójcecki
333	Goszczyn	Z	-	-	-	grójcecki
334	Goszczyn 1	Z	508	508	-	grójcecki
335	Gościszka*	E	8 291	3 911	36	żuromiński
336	Gościszka - p. A	Z	217	-	-	żuromiński
337	Gościszka dz. 319*	E	259	-	33	żuromiński
338	Gójsk I	Z	64	-	-	sierpecki
339	Górki Kolonia	E	79	-	0	garwoliński
340	Góry*	R	41	-	-	miński

Lp.	Nazwa złoża	Stan zag. złoża	Zasoby		Wydobycie	Powiat
			geologiczne bilansowe	przemysłowe		
341	Góry	Z	138	-	-	miński
342	Góry I*	T	210	-	-	miński
343	Góry II*	E	326	-	1	miński
344	Góry IV	E	117	-	10	miński
345	Góry IX	E	286	-	2	miński
346	Góry VIII	T	168	-	-	miński
347	Góry XIX	T	502	-	-	miński
348	Góry XXI*	M	-	-	-	miński
349	Góry XXII	E	273	-	20	miński
350	Góry XXIII	E	192	192	117	miński
351	Gózddek II	E	39	-	12	radomski
352	Grabie Polskie	R	46	-	-	płocki
353	Grabie Polskie II	E	210	-	28	płocki
354	Grabienice Małe	R	254	-	-	mławski
355	Grabienice Małe-1	R	362	-	-	mławski
356	Grabina	R	182	-	-	garwoliński
357	Grabina I	Z	41	-	-	radomski
358	Grabowiec III	E	118	-	8	płocki
359	Grabowiec IV	T	128	-	-	płocki
360	Grabowo*	R	659	-	-	przasnyski
361	Graża Dąbrowizna	R	276	-	-	siedlecki
362	Grębków	E	254	221	6	węgrowski
363	Gręzów	Z	21	-	-	siedlecki
364	Gręzów II	Z	50	-	-	siedlecki
365	Gręzów III*	Z	-	-	-	siedlecki
366	Gręzów IV*	Z	45	-	-	siedlecki
367	Gręzów V	Z	21	-	-	siedlecki
368	Gręzów VII	Z	33	-	-	siedlecki
369	Gręzów VIII	T	260	-	-	siedlecki
370	Gręzów X	R	278	-	-	siedlecki
371	Gręzów XI	R	1 652	-	-	siedlecki
372	Gręzów XII	E	682	-	33	siedlecki
373	Gręzów XIII	R	757	-	-	siedlecki
374	Gromice*	R	713	-	-	płocki
375	Gromice II	E	132	-	4	płocki
376	Gródek	T	360	360	-	pułtuski
377	Grójec I	Z	33	-	-	grójcecki
378	Grójec II	E	159	-	2	grójcecki
379	Grudunki*	Z	3 977	-	-	makowski
380	Grudunki III*	T	415	353	-	makowski
381	Grudunki IV*	R	825	-	-	makowski
382	Grudunki IV/1*	R	15	-	-	makowski
383	Grudzkowola	Z	591	-	-	grójcecki
384	Grzmiąca	R	279	-	-	białobrzeski
385	Grzmiąca I	R	205	-	-	białobrzeski
386	Grzymały	R	250	-	-	sokołowski

Lp.	Nazwa złoża	Stan zag. złoża	Zasoby		Wydobycie	Powiat
			geologiczne bilansowe	przemysłowe		
387	Grzymały dz.320*	R	157	-	-	sokołowski
388	Grzymały I	E	115	-	4	sokołowski
389	Grzymały III	Z	77	-	-	sokołowski
390	Grzymały IX*	R	3 792	-	-	sokołowski
391	Grzymały V	T	464	-	-	sokołowski
392	Grzymały VI*	T	1 659	311	-	sokołowski
393	Grzymały VII	T	192	-	-	sokołowski
394	Grzymały VIII	E	1 228	831	57	sokołowski
395	Gustawów II	E	3 324	3 324	39	radomski
396	Gustawów III	Z	365	-	-	radomski
397	Gutów	R	1 061	905	-	radomski
398	Gutów I	R	1 847	-	-	radomski
399	Gutów II	R	1 857	1 767	-	radomski
400	Guty Duże II	Z	361	-	-	makowski
401	Guty-Bujno	Z	2 494	-	-	ostrowski
402	Guty-Bujno I	T	1 361	294	-	ostrowski
403	Gzowo	Z	83	-	-	pułtowski
404	Gzowo dz.16/5-6	Z	60	-	-	pułtowski
405	Helenów	R	170	-	-	radomski, szydlowiecki
406	Helenów Trębski VI	R	164	-	-	gostyniński
407	Horoszki Duże	E	76	-	1	łosicki
408	Horoszki Duże I	R	139	-	-	łosicki
409	Huszlew 1	T	688	688	-	łosicki
410	Huszlew I	T	52	-	-	łosicki
411	Ignacówka	E	69	-	1	kozienicki
412	Izdebki-Błazeje	R	642	-	-	siedlecki
413	Jakubówka	Z	29	-	-	lipski
414	Janczewice 2	R	254	-	-	piaseczyński
415	Janczewo-Sukmanki	Z	95	-	-	ostrowski
416	Janczewo-Sukmanki I	E	111	-	1	ostrowski
417	Janczewo-Sukmanki II	E	494	-	13	ostrowski
418	Janikowo	R	269	-	-	płoński
419	Janki-Sokołów	Z	23 720	-	-	pruszkowski
420	Janki-Sokołów 1*	R	280	-	-	pruszkowski
421	Janki-Sokołów I	Z	11	-	-	pruszkowski
422	Janki-Sokołów II	Z	664	-	-	pruszkowski
423	Janki-Sokołów III	Z	166	-	-	pruszkowski
424	Janki-Sokołów IV	Z	447	-	-	pruszkowski
425	Janki-Sokołów VI	R	620	-	-	pruszkowski
426	Jankowice	Z	55	-	-	szydlowiecki
427	Janów	R	68	-	-	sochaczewski
428	Janów I	Z	103	-	-	sochaczewski
429	Janów II	R	174	-	-	sochaczewski
430	Janów III	Z	189	-	-	sochaczewski
431	Janówek	Z	31 155	-	-	legionowski
432	Jarnice Pieńki*	Z	23	-	-	węgrowski

Lp.	Nazwa złoża	Stan zag. złoża	Zasoby		Wydobycie	Powiat
			geologiczne bilansowe	przemysłowe		
433	Jarnice Pieńki II*	Z	-	-	-	węgrowski
434	Jarochoy	Z	153	-	-	grójecki
435	Jasionna 1	Z	129	118	-	białobrzeski
436	Jasionna 3	R	184	-	-	białobrzeski
437	Jastrząb	Z	376	376	-	sztydlowiecki
438	Jastrząb II	R	867	867	-	sztydlowiecki
439	Jastrząb III	E	2 854	3 092	94	sztydlowiecki
440	Jedlanka	Z	11	-	-	radomski
441	Jednoróżec	R	690	-	-	przasnyski
442	Jednoróżec 1	T	382	198	-	przasnyski
443	Jednoróżec II	R	595	-	-	przasnyski
444	Jelenie	E	335	-	1	ostrowski
445	Jelenie II	R	1 284	-	-	ostrowski
446	Jelonki Przyborowie*	Z	1 509	-	-	ostrowski
447	Jelonki-Przyborowie 1	Z	2 642	-	-	ostrowski
448	Jeruzal	Z	671	-	-	miński
449	Jeruzal I	M	-	-	-	miński
450	Jeżewice*	P	9 071	-	-	grodziski, piaseczyński
451	Jeżewice 159	E	285	285	5	piaseczyński
452	Jeżewice dz. nr 190/6	Z	297	-	-	piaseczyński
453	Jeżewice II*	R	5 668	-	-	piaseczyński
454	Jeżewice II (zarej.)	Z	258	-	-	piaseczyński
455	Jeżewice II-1/1 (dz.178)	T	135	-	-	piaseczyński
456	Jeżewice IV	R	258	-	-	piaseczyński
457	Jeżewice XII	T	71	-	-	piaseczyński
458	Jeżewice XIII	E	156	-	28	piaseczyński
459	Jeżewice-dz.186	Z	169	-	-	piaseczyński
460	Józefowo Dąbrowskie*	R	883	883	-	mławski
461	Józefowo Dąbrowskie II	R	163	-	-	mławski
462	Józefowo Dąbrowskie III	R	204	-	-	mławski
463	Józefów	E	260	-	6	garwoliński
464	Józefów*	E	2 152	805	72	wołomiński
465	Józefy I*	Z	13	-	-	węgrowski
466	Józefy II*	Z	8	-	-	węgrowski
467	Józefy IV*	Z	102	-	-	węgrowski
468	Julianów	R	199	-	-	miński
469	Juliopol	Z	8	-	-	sochaczewski
470	Juliopol II	Z	32	-	-	sochaczewski
471	Juliszew II	T	468	-	-	płocki
472	Juliszew III	R	281	-	-	płocki
473	Juliszew IV	T	577	-	-	płocki
474	Juliszew V - p. A i B	T	594	-	-	płocki
475	Juliszew VI	T	168	-	-	płocki
476	Juniewiczze	T	189	-	-	łosicki
477	Juniewiczze I	R	778	778	-	łosicki
478	Juniewiczze II	R	1 545	-	-	łosicki

Lp.	Nazwa złoża	Stan zag. złoża	Zasoby		Wydobycie	Powiat
			geologiczne bilansowe	przemysłowe		
479	Kaczory I	Z	43	-	-	siedlecki
480	Kaczory II	Z	80	-	-	siedlecki
481	Kaczory-Tworki*	Z	15	-	-	siedlecki
482	Kałęczyn I/1	R	419	-	-	makowski
483	Kałęczyn II	R	194	-	-	makowski
484	Kałęczyn III	E	166	-	5	makowski
485	Kałęczyn IV	R	338	-	-	makowski
486	Kałuszyn	R	5 451	-	-	miński
487	Kamień	E	154	-	0	przysuski
488	Kamień I	E	2 127	2 127	22	przysuski
489	Kamińsk	Z	2 160	-	-	radomski
490	Kamionowo	Z	208	-	-	ostrołęcki
491	Kanigówek*	Z	6 060	-	-	ciechanowski
492	Kanigówek 2	Z	839	-	-	ciechanowski
493	Kanigówek I	R	710	-	-	ciechanowski
494	Kanigówek IX	R	352	226	-	ciechanowski
495	Kanigówek V	Z	319	-	-	ciechanowski
496	Kanigówek VI	Z	367	-	-	ciechanowski
497	Kanigówek VII	E	1 024	1 024	24	ciechanowski
498	Kańkowo-Piecki*	E	183	-	29	ostrowski
499	Kańkowo-Piecki I	Z	377	-	-	ostrowski
500	Kańkowo-Piecki II*	E	381	-	10	ostrowski
501	Kańkowo-Piecki III	E	209	-	8	ostrowski
502	Kańkowo-Piecki IV*	R	506	-	-	ostrowski
503	Karczew B i C	P	12 062	-	-	otwocki
504	Karniewek	Z	69	-	-	pułtowski
505	Karolew	R	1 893	-	-	wołomiński
506	Karolew	Z	3	-	-	płocki
507	Karolew II	R	44	-	-	płocki
508	Karolewo	Z	203	-	-	sierpecki
509	Karolinowo*	E	1 774	1 470	115	płoński
510	Karolinowo I	T	231	135	-	płoński
511	Karskie	E	137	-	10	sokołowski
512	Kawęczyn	Z	6	-	-	lipski
513	Kawęczyn II	Z	7	-	-	lipski
514	Kawęczyn III	R	77	-	-	lipski
515	Kazimierzów I*	Z	336	-	-	miński
516	Kazimierzów III	Z	162	-	-	miński
517	Kazimierzów IV	E	1 348	1 348	34	miński
518	Kępiste Borowe*	Z	-	-	-	ostrowski
519	Kępiste Borowe II*	M	-	-	-	ostrowski
520	Kępiste Borowe III	T	380	-	-	ostrowski
521	Kępiste Borowe IV*	Z	179	-	-	ostrowski
522	Kępiste Borowe V*	E	223	-	15	ostrowski
523	Kępiste Borowe VI	R	5 640	-	-	ostrowski
524	Kępiste Borowe VII*	R	328	-	-	ostrowski

Lp.	Nazwa złoża	Stan zag. złoża	Zasoby		Wydobycie	Powiat
			geologiczne bilansowe	przemysłowe		
525	Kicin*	R	689	-	-	ciechanowski
526	Kiełpieńiec	Z	-	-	-	gostyniński
527	Kiełpieńiec II	Z	392	-	-	gostyniński
528	Kiełtyki I*	E	102	-	6	płocki
529	Kiełtyki II	E	144	-	4	płocki
530	Kiełtyki III	R	156	-	-	płocki
531	Kieszek	Z	340	-	-	radomski
532	Klusek*	Z	94	-	-	pułtuski
533	Klwaty	Z	126	-	-	radomski
534	Kłonna	R	3 235	-	-	przasnyski
535	Kobierne	R	418	-	-	miński
536	Kobyła Wola	T	57	-	-	garwoliński
537	Kobyła Wola I	E	87	-	2	garwoliński
538	Kobyła Wola II	R	172	374	-	garwoliński
539	Kobylaki	R	1 318	-	-	przasnyski
540	Kobylnica	Z	76	-	-	garwoliński
541	Kobylnica I	Z	191	-	-	garwoliński
542	Kobylnica II	Z	187	-	-	garwoliński
543	Kobylnica III	Z	197	-	-	garwoliński
544	Kobylnica IV	Z	198	-	-	garwoliński
545	Kobylnica V	T	213	-	-	garwoliński
546	Kobylnica VI	T	212	-	-	garwoliński
547	Kobylniki II*	E	214	-	7	płocki
548	Kobylniki III	Z	1 251	563	-	płocki
549	Kobylniki IV	Z	263	-	-	płocki
550	Kobylniki V	Z	459	-	-	płocki
551	Kobylniki VI	Z	1 722	673	-	płocki
552	Kocerany	R	586	-	-	grójcecki
553	Kolonia Dąbrowa*	Z	243	-	-	garwoliński
554	Kolonia Kłonówek	R	139	-	-	radomski
555	Kołakowo*	Z	1 045	-	-	mławski
556	Kołakowo II*	Z	197	-	-	mławski
557	Kołakowo III*	E	101	-	6	mławski
558	Kołaków	R	114	-	-	wołomiński
559	Kołbiel I*	Z	328	-	-	otwocki
560	Kołbiel IV	R	48	-	-	otwocki
561	Kołodziej	T	205	-	-	siedlecki
562	Komorniki	R	728	-	-	radomski
563	Komorowo I	R	2 437	-	-	ostrowski
564	Komsin I	Z	54	-	-	płoński
565	Komsin III	Z	128	-	-	płoński
566	Komsin IV	E	257	202	5	płoński
567	Komsin V	E	1 312	751	19	płoński
568	Konie	Z	155	-	-	grójcecki
569	Kopce	R	669	-	-	łosicki
570	Korabiewice*	Z	131	-	-	żyrardowski

Lp.	Nazwa złoża	Stan zag. złoża	Zasoby		Wydobycie	Powiat
			geologiczne bilansowe	przemysłowe		
571	Korytów A	Z	20	-	-	żyrardowski
572	Korzeniówka	Z	41	-	-	płocki
573	Kosewo	Z	48	-	-	nowodworski
574	Kosiny Bartosowe	Z	1 065	-	-	mławski
575	Kosiny Bartosowe I	R	791	791	-	mławski
576	Kosiny Stare	R	181	-	-	mławski
577	Kossobudy IV	E	136	-	5	płoński
578	Kossobudy V	T	168	-	-	płoński
579	Kossobudy VI	T	99	-	-	płoński
580	Kossobudy VII	T	80	-	-	płoński
581	Kossobudy VIII	R	149	-	-	płoński
582	Kostki*	R	13	-	-	sokołowski
583	Kostki I	R	57	-	-	sokołowski
584	Kostki III	E	156	-	4	sokołowski
585	Kostki IV	E	73	-	9	sokołowski
586	Kostki V*	E	109	-	9	sokołowski
587	Kowiesy*	Z	79	-	-	żyrardowski
588	Kozice-Smorzewo	Z	126	-	-	sierpecki
589	Kozłów	Z	67	-	-	garwoliński
590	Kozłów Biskupi	Z	169	-	-	sochaczewski
591	Kozłów I	E	206	-	1	garwoliński
592	Kozłów II	E	149	-	5	garwoliński
593	Kozłów III	E	148	-	12	garwoliński
594	Kozłów IV	R	284	-	-	garwoliński
595	Kozłów Stary	Z	307	-	-	sochaczewski
596	Kozłów Stary II	R	249	-	-	sochaczewski
597	Krajkowo*	Z	1 015	-	-	płoński
598	Krajkowo Budki*	M	-	-	-	płoński
599	Krajkowo Budki II-1	E	288	-	3	płoński
600	Krajkowo II*	Z	137	-	-	płoński
601	Krajkowo III	Z	70	-	-	płoński
602	Krajkowo IV*	E	61	-	7	płoński
603	Krajkowo IX	E	87	-	3	płoński
604	Krajkowo XI	Z	32	-	-	płoński
605	Krajkowo XII	Z	17	-	-	płoński
606	Krajkowo XIII	E	203	-	6	płoński
607	Krajkowo XIV*	R	446	-	-	płoński
608	Krasna	R	1 755	-	-	łosicki
609	Krasna Dąbrowa 1	T	124	-	-	radomski
610	Krawara	R	71	-	-	sztydlowiecki
611	Króle	R	899	899	-	ostrowski
612	Krubin	R	42 666	-	-	legionowski
613	Kruczy Borek*	P	4 879	-	-	pułtowski
614	Kruki	Z	250	-	-	miński
615	Kruki I	Z	135	-	-	miński
616	Kruki III	R	252	-	-	miński

Lp.	Nazwa złoża	Stan zag. złoża	Zasoby		Wydobycie	Powiat
			geologiczne bilansowe	przemysłowe		
617	Kruki IV	Z	tylko pzb.	-	-	miński
618	Krusze	P	1 849	-	-	wołomiński
619	Kruszewek	T	32	-	-	grójcecki
620	Krysk*	Z	176	-	-	płoński
621	Krysk II*	Z	108	-	-	płoński
622	Krysk III*	R	80	-	-	płoński
623	Krysk IV	R	2 235	-	-	płoński
624	Krysk V	R	253	-	-	płoński
625	Krysk VI	R	323	-	-	płoński
626	Krysk VII	R	335	-	-	płoński
627	Krysk VIII	R	278	-	-	płoński
628	Krystyna	Z	6	-	-	garwoliński
629	Krzyczki	Z	-	-	-	nowodworski
630	Krzyczki II*	R	182	-	-	nowodworski
631	Krzywda I	Z	151	-	-	garwoliński
632	Krzywki Bożki	R	333	-	-	mławski
633	Krzyżówka 2	Z	49	-	-	żyrardowski
634	Krzyżówki*	P	6 917	-	-	grójcecki, przysuski
635	Książenice	E	73	-	1	grodziski
636	Kubice*	Z	145	-	-	płoński
637	Kubice II	R	220	-	-	płoński
638	Kuflew	Z	83	-	-	miński
639	Kuklówka	Z	91	-	-	żyrardowski
640	Kulki	Z	88	-	-	miński
641	Kulki I	Z	108	-	-	miński
642	Kulki II	Z	92	-	-	miński
643	Kupientyn	Z	17	-	-	sokołowski
644	Kuranów	Z	12	-	-	żyrardowski
645	Kurczowa Wieś	R	681	-	-	grójcecki
646	Kutyski IV*	Z	890	-	-	sokołowski
647	Kutyski VI	E	198	-	1	sokołowski
648	Kutyski VII	E	tylko pzb.	-	20	sokołowski
649	Lasotka	R	184	-	-	sochaczewski
650	Lasotka I	Z	33	-	-	sochaczewski
651	Lasotka II	R	47	-	-	sochaczewski
652	Laszczki I	R	56	-	-	pruszkowski
653	Leonów III	E	258	-	7	płocki
654	Lewiczyn	T	1 335	1 087	-	mławski
655	Lipienice	E	1 373	1 373	64	szymbarkowski
656	Lipienice 4	E	215	-	31	szymbarkowski
657	Lipienice 5	R	207	-	-	szymbarkowski
658	Lipiny I	Z	71	-	-	miński
659	Lipiny II	R	266	-	-	miński
660	Lipiny III	R	478	-	-	miński
661	Lipiny Mrozy	Z	252	-	-	miński
662	Lipiny-Mrozy I	E	114	-	22	miński

Lp.	Nazwa złoża	Stan zag. złoża	Zasoby		Wydobycie	Powiat
			geologiczne bilansowe	przemysłowe		
663	Lipniki	T	74	-	-	ostrolęcki
664	Lipniki I	R	485	-	-	ostrolęcki
665	Lipowiec	R	161	-	-	przasnyski
666	Lipowiec I	E	485	-	3	mławski
667	Lipowiec II*	Z	317	-	-	mławski
668	Lipowiec III	E	3 173	2 611	6	mławski
669	Lipowiec Kościelny	Z	3 134	-	-	mławski
670	Lipsko	Z	45	-	-	lipski
671	Lisewo	Z	789	-	-	płoński
672	Lisewo II	Z	155	-	-	płoński
673	Lisewo III	R	1 134	1 134	-	płoński
674	Lisewo IX	E	155	189	97	płoński
675	Lisewo V	E	72	-	1	płoński
676	Lisewo VI	T	585	385	-	płoński
677	Lisewo VII	E	112	-	2	płoński
678	Lisewo VIII	T	108	85	-	płoński
679	Lisewo X	R	583	502	-	płoński
680	Lisewo XI	E	633	488	61	płoński
681	Lisewo XII*	R	232	-	-	płoński
682	Lisia II	Z	-	-	-	m. Płock
683	Lisiny	R	313	-	-	żuromiński
684	Liwki Szlacheckie	E	601	601	36	łosicki
685	Lucimia	R	53	-	-	zwoleniński
686	Lucynów Mały I	R	338	-	-	wyszkowski
687	Lucynów Mały II	R	63	-	-	wyszkowski
688	Ludwikowo	E	637	637	44	płoński
689	Ludwikowo I	R	332	-	-	płoński
690	Łąjszczew	T	455	990	-	żyrardowski
691	Łąjszczew II	T	111	-	-	żyrardowski
692	Łaziska I	E	137	-	32	płocki
693	Łążek	T	777	758	-	żuromiński
694	Łążek II	Z	385	-	-	żuromiński
695	Łążek III*	E	834	833	42	żuromiński
696	Łążek IV	R	443	-	-	żuromiński
697	Łążek V*	R	449	-	-	żuromiński
698	Łęgonice	E	449	-	5	grójcecki
699	Łęgonice II	E	593	-	29	grójcecki
700	Łomianki-Dąbrowa	R	172	-	-	warszawski zachodni
701	Łoniewo I	R	310	-	-	płocki
702	Łubienica IV p.A	Z	93	-	-	pułtuski
703	Łubienica IX	E	209	-	5	pułtuski
704	Łubienica IX 1	T	79	-	-	pułtuski
705	Łubienica V p. A, C	Z	263	328	-	pułtuski
706	Łubienica V p. D	T	193	-	-	pułtuski
707	Łubienica VI p.A	R	186	-	-	pułtuski
708	Łubienica VII	E	1 121	1 013	23	pułtuski

Lp.	Nazwa złoża	Stan zag. złoża	Zasoby		Wydobycie	Powiat
			geologiczne bilansowe	przemysłowe		
709	Łubienica VIII	T	505	448	-	pułtuski
710	Łubienica X	T	1 127	941	-	pułtuski
711	Łubienica XI*	E	1 571	1 436	1	pułtuski
712	Łubienica XIII	Z	60	-	-	pułtuski
713	Łubienica XIV	Z	1 418	1 418	-	pułtuski
714	Łubienica XIX	T	623	623	-	pułtuski
715	Łubienica XV*	E	866	721	62	pułtuski
716	Łubienica XVI	Z	212	-	-	pułtuski
717	Łubienica XVI-1	R	273	-	-	pułtuski
718	Łubienica XVII*	E	790	592	66	pułtuski
719	Łubienica XVIII	Z	287	315	-	pułtuski
720	Łubienica XX	Z	25	-	-	pułtuski
721	Łubki Stare	Z	98	-	-	płocki
722	Łubki Stare III	T	328	-	-	płocki
723	Łubki Stare IV	E	388	-	17	płocki
724	Ługowice	E	606	606	36	grójcecki
725	Łupiny	T	221	-	-	siedlecki
726	Łysów	Z	42	-	-	siedlecki
727	Maciejowice*	P	7 085	-	-	łukowski, siedlecki
728	Majdan	R	1 658	-	-	garwoliński
729	Majdan	Z	394	-	-	miński
730	Makowiec Duży*	Z	-	-	-	miński
731	Makowiec Duży 1	Z	75	-	-	miński
732	Makowiec Duży 2	Z	101	-	-	miński
733	Makowiec Duży III	R	546	-	-	miński
734	Makowiec Mały	R	67	-	-	miński
735	Makowiec Mały 1	R	170	-	-	miński
736	Małanowo	Z	79	-	-	sochaczewski
737	Małanowo II	R	193	-	-	sochaczewski
738	Malczew	M	-	-	-	m.Radom
739	Malczew 2	E	68	-	28	m.Radom
740	Malczów-Zenonów	R	5 094	-	-	m.Radom, radomski
741	Malczów-Zenonów 2	R	217	-	-	radomski
742	Mała Wieś	E	86	-	3	miński
743	Małomotki*	R	129	-	-	sokołowski
744	Małoszywka I	T	120	-	-	płocki
745	Małowidz	T	1 413	1 413	-	przasnyski
747	Marianka	R	6 608	-	-	żyrardowski
746	Marianka*	R	398	398	-	miński
748	Marianka II*	R	668	668	-	miński
749	Marianów	E	285	-	1	kozienicki
750	Marynin I	R	298	-	-	grodziski
751	Mchowo 1	E	566	439	27	przasnyski
752	Miączyn Duży*	R	206	-	-	mławski
753	Miączyn Mały*	E	64	-	1	mławski
754	Miączyn Mały I	R	196	-	-	mławski

Lp.	Nazwa złoża	Stan zag. złoża	Zasoby		Wydobycie	Powiat
			geologiczne bilansowe	przemysłowe		
755	Michalinek*	Z	84	-	-	płoński
756	Michalinek III	E	107	91	1	płoński
757	Michalinek III-1	Z	30	-	-	płoński
758	Michalinek IV*	Z	148	-	-	płoński
759	Michalinek IX	Z	26	-	-	płoński
760	Michalinek V	Z	149	-	-	płoński
761	Michalinek VI	Z	52	-	-	płoński
762	Michalinek VIII	Z	647	-	-	płoński
763	Michalinek X	T	22	-	-	płoński
764	Michalinek XI	Z	95	-	-	płoński
765	Michalinek XII*	R	864	702	-	płoński
766	Michalinek XII	Z	31	-	-	płoński
767	Michalinek XIII	T	162	-	-	płoński
768	Michalinek XIV	T	292	187	-	płoński
769	Michalinek XIX*	T	235	-	-	płoński
770	Michalinek XV	T	86	-	-	płoński
771	Michalinek XVI	E	287	178	21	płoński
772	Michalinek XVII	E	150	-	8	płoński
773	Michalinek XVIII	R	2 461	-	-	płoński
774	Michałów	R	120	-	-	łośicki
775	Mikanów-Julianów	P	3 013	-	-	miński
776	Milewo I*	Z	47	-	-	sierpecki
777	Miłobędzyn I	Z	18	-	-	sierpecki
778	Miłobędzyn II	E	175	-	17	sierpecki
779	Mistrzewice Nowe	Z	2 279	-	-	sochaczewski
780	Mistrzewice Nowe II*	Z	129	-	-	sochaczewski
781	Mistrzewice Stare	Z	60	-	-	sochaczewski
782	Mistrzewice Stare II-p.A	Z	239	-	-	sochaczewski
783	Mistrzewice Stare II-p.B	Z	58	-	-	sochaczewski
784	Młodzianowo*	Z	-	-	-	nowodworski
785	Młynki*	E	254	-	17	siedlecki
786	Modecin	R	19	-	-	miński
787	Modelka*	Z	39	-	-	ciechanowski
788	Modelka II	Z	252	-	-	ciechanowski
789	Modelka III	E	486	-	21	ciechanowski
790	Modelka IV*	E	574	-	23	ciechanowski
791	Modelka V	R	529	-	-	ciechanowski
792	Modelka VI	E	180	-	12	ciechanowski
793	Modła*	Z	275	-	-	ciechanowski
794	Modła II*	E	910	-	32	ciechanowski
795	Modła III*	Z	505	-	-	ciechanowski
796	Modła IV*	Z	203	-	-	ciechanowski
797	Modła V*	Z	354	-	-	ciechanowski
798	Modła VI*	E	251	-	33	ciechanowski
799	Mokrzec	E	18	-	0	przysuski
800	Morawy Wielkie*	E	1 591	164	44	przasnyski

Lp.	Nazwa złoża	Stan zag. złoża	Zasoby		Wydobycie	Powiat
			geologiczne bilansowe	przemysłowe		
801	Morawy Wielkie 3	Z	85	-	-	przasnyski
802	Morawy Wielkie IV	E	2 204	2 204	15	przasnyski
803	Morawy Wielkie V*	E	1 078	1 078	9	przasnyski
804	Morawy Wielkie VI	E	10 831	10 831	53	przasnyski
805	Morawy Wielkie VII	R	5 116	-	-	przasnyski
806	Mostów	R	191	-	-	łosicki
807	Mostów I	R	160	-	-	łosicki
808	Mostów II	E	229	-	15	łosicki
809	Mostów III	R	363	-	-	łosicki
810	Mrówczewo I	E	104	-	1	płocki
811	Murowanka*	Z	185	-	-	pułtuski
812	Murowanka II*	Z	55	-	-	pułtuski
813	Murowanka III	Z	89	32	-	pułtuski
814	Musuły	R	56	-	-	grodziski
815	Napiórki	R	101	-	-	makowski
816	Napiórki I	R	113	-	-	makowski
817	Napiórki II	R	84	-	-	makowski
818	Nidzgora I	Z	1 422	1 207	-	żuromiński
819	Nidzgora*	R	130	-	-	żuromiński
820	Niechodzin*	R	177	-	-	ciechanowski
821	Niemiry	Z	97	-	-	ostrowski
822	Niemiry I	E	197	-	7	ostrowski
823	Niemiry II	E	38	-	5	ostrowski
824	Niemiry III	R	3 649	-	-	ostrowski
825	Niskie Wielkie	R	105	-	-	przasnyski
826	Niskie Wielkie 3*	Z	89	-	-	przasnyski
827	Niwiski	R	2 084	-	-	siedlecki
828	Niwiski II	T	580	-	-	siedlecki
829	Niwiski III	R	322	-	-	siedlecki
830	Niwiski IV	R	655	-	-	siedlecki
831	Niwki	R	27	-	-	lipski
832	Nocna Góra	T	1 951	1 951	-	przysuski
833	Nosarzewo Polne*	T	171	-	-	mławski
834	Nosarzewo Polne I	R	1 214	-	-	mławski
835	Nosy	R	215	-	-	piaseczyński
836	Nowa Kornica	E	109	-	2	łosicki
837	Nowa Maliszewa	T	101	-	-	sokołowski
838	Nowa Maliszewa I	E	276	-	18	sokołowski
839	Nowa Maliszewa II	R	332	-	-	sokołowski
840	Nowa Sławogóra	Z	205	-	-	mławski
841	Nowa Wieś	Z	980	-	-	sochaczewski
842	Nowa Wieś*	Z	143	-	-	żuromiński
843	Nowa Wieś - pole NW	R	188	-	-	sochaczewski
844	Nowa Wieś I	R	535	-	-	żuromiński
845	Nowa Wieś II	E	137	-	5	płocki
846	Nowa Wieś II*	T	919	553	-	żuromiński

Lp.	Nazwa złoża	Stan zag. złoża	Zasoby		Wydobycie	Powiat
			geologiczne bilansowe	przemysłowe		
847	Nowa Wieś II	Z	721	-	-	sochaczewski
848	Nowa Wieś III	E	89	-	2	płocki
849	Nowa Wieś III	T	385	-	-	sochaczewski
850	Nowe Gumino	Z	183	-	-	płoński
851	Nowe Lipki	Z	49	-	-	węgrowski
852	Nowe Lipki I	R	275	-	-	węgrowski
853	Nowe Opole I	R	475	-	-	siedlecki
854	Nowe Opole II	R	380	-	-	siedlecki
855	Nowe Opole III	R	385	-	-	siedlecki
856	Nowe Opole IV	R	242	-	-	siedlecki
857	Nowe Wymyśle	R	2 459	-	-	płocki
858	Nowe Wymyśle 1	E	624	-	1	płocki
859	Nowiny	Z	475	-	-	kozienski
860	Nowy Barcik	Z	-	-	-	gostyniński
861	Nowy Boguszyn	R	283	-	-	płoński
862	Nowy Buczyn	R	260	-	-	sokołowski
863	Nowy Kielbów NB	R	34	-	-	białobrzeski
864	Nowy Starogród	E	195	-	3	miński
865	Oblin	Z	46	-	-	garwoliński
866	Oblin I	E	49	-	2	garwoliński
867	Obory	Z	6	-	-	sochaczewski
868	Okniny*	R	284	-	-	siedlecki
869	Okniny II*	Z	446	-	-	siedlecki
870	Okniny III*	R	133	-	-	siedlecki
871	Okniny IV	E	199	-	32	siedlecki
872	Okniny Nowe	E	2 316	2 316	2	siedlecki
873	Okniny Nowe II*	T	224	-	-	siedlecki
874	Okniny Stare*	E	838	-	2	siedlecki
875	Okniny V	E	293	-	2	siedlecki
876	Oleksów	E	164	-	8	kozienski
877	Oleksów I	R	161	-	-	kozienski
878	Oleśnica	E	tylko pzb.	-	1	siedlecki
879	Olszany I*	E	1 084	1 084	43	grójcecki
880	Olszany III/1	R	341	-	-	grójcecki
881	Olszany IV	E	2 182	2 182	152	grójcecki
882	Olszany IX	E	565	565	3	grójcecki
883	Olszany VI	T	731	522	-	grójcecki
884	Olszany VII	E	3 118	3 053	215	grójcecki
885	Olszany VIII	E	214	-	31	grójcecki
886	Olszany X	R	300	-	-	grójcecki
887	Olszany XI	R	1 230	-	-	grójcecki
888	Olszewice*	Z	162	-	-	miński
889	Olszewice I	Z	462	-	-	miński
890	Olszewice I-1	Z	357	-	-	miński
891	Olszewice II	R	385	-	-	miński
892	Olszewice III-p.A	T	429	-	-	miński

Lp.	Nazwa złoża	Stan zag. złoża	Zasoby		Wydobycie	Powiat
			geologiczne bilansowe	przemysłowe		
893	Olszewice III-p.B	Z	337	-	-	miński
894	Olszewice III-p.C	T	450	-	-	miński
895	Olszewice IV	T	345	-	-	miński
896	Olszewice IX	R	303	-	-	miński
897	Olszewice IX	R	2 532	-	-	miński
898	Olszewice V*	T	470	-	-	miński
899	Olszewice VI*	T	437	-	-	miński
900	Olszewice VII	E	235	-	20	miński
901	Olszewice VIII	T	492	-	-	miński
902	Olszewice-W	Z	484	-	-	miński
903	Olszewiec 2A*	Z	33	-	-	przasnyski
904	Olszewiec III*	T	267	-	-	przasnyski
905	Olszewiec IV	R	125	-	-	przasnyski
906	Omięcín	E	20	-	32	szymborski
907	Omięcín 1	R	139	-	-	szymborski
908	Omięcín 2	R	187	-	-	szymborski
909	Omięcín 3	R	197	-	-	szymborski
910	Orłowo*	Z	902	-	-	makowski
911	Orłowo I*	M	-	-	-	makowski
912	Orłowo II	R	136	-	-	makowski
913	Orońsko	R	457	-	-	szymborski
914	Osiek-Aleksandrowo I	E	174	-	30	ciechanowski
915	Osiny	R	91	-	-	gostyniński
916	Osiny-Polany	P	14 500	-	-	radomski, starachowicki
917	Osowia	R	300	-	-	gostyniński
918	Osowia II	M	-	-	-	gostyniński
919	Osowia IV	E	215	-	0	gostyniński
920	Osówiec Szlachecki	R	291	-	-	przasnyski
921	Osówka IV*	T	448	-	-	żuromiński
922	Osówka IX	R	11 966	-	-	żuromiński
923	Osówka V	E	171	-	8	żuromiński
924	Osówka VI	R	377	-	-	żuromiński
925	Osówka VI	T	1 767	1 767	-	żuromiński
926	Osówka VII	E	7 831	6 831	246	żuromiński
927	Osówka VIII	R	7 677	-	-	żuromiński
928	Osówka X	R	3 689	-	-	żuromiński
929	Ostoje	T	161	161	-	siedlecki
930	Ostoje I	E	90	-	12	siedlecki
931	Ostoje II	R	176	-	-	siedlecki
932	Ostrowy	Z	44	-	-	sierpecki
933	Ostrowy II	Z	-	-	-	sierpecki
934	Ostrowy III	Z	209	-	-	sierpecki
935	Ostrowy IV	Z	10	-	-	sierpecki
936	Ostrowy V-1	E	131	-	0	sierpecki
937	Ostrowy XIII	M	-	-	3	sierpecki

Lp.	Nazwa złoża	Stan zag. złoża	Zasoby		Wydobycie	Powiat
			geologiczne bilansowe	przemysłowe		
938	Ostrowy XIV	E	97	-	30	sierpecki
939	Ostrożeń Pierwszy	T	176	255	-	garwoliński
940	Ostryków Dworski*	P	tylko pzb.	-	-	wyszkowski
941	Osuchów	R	25 781	-	-	żyrardowski
942	Otocznia Nowa	R	933	-	-	mławski
943	Otocznia Stara	R	481	-	-	mławski
944	Otocznia Stara I	T	145	145	-	mławski
945	Oz Grójecki (Płd. część)	Z	2 967	-	-	grójecki
946	Ożumiech*	Z	78	-	-	mławski, przasnyski
947	Ożumiech I*	E	144	-	5	przasnyski
948	Pabierowice	Z	43	-	-	grójecki
949	Pacew	R	82	-	-	białobrzeski
950	Pakosław	R	1 389	-	-	radomski
951	Paulinowo	Z	91	-	-	nowodworski
952	Pawłowo*	R	256	-	-	mławski
953	Pągowiec I	E	140	-	7	białobrzeski
954	Pągowiec II	M	-	-	-	białobrzeski
955	Pełty*	Z	342	-	-	ostrolęcki
956	Peplowo	R	1 598	-	-	mławski
957	Peplowo I	M	-	-	-	płocki
958	Pętkowo Wielkie I	Z	96	-	-	ostrowski
959	Pętkowo Wielkie II	Z	39	-	-	ostrowski
960	Pętkowo Wielkie III	T	88	-	-	ostrowski
961	Pętkowo Wielkie IV*	R	323	-	-	ostrowski
962	Pieczyska Howskie	Z	-	-	-	sochaczewski
963	Pieczyska Łowickie	Z	7	-	-	sochaczewski
964	Pieglowo	T	325	-	-	mławski
965	Piekarty	Z	77	-	-	białobrzeski
966	Pieńki	E	3 896	3 896	99	żyrardowski
967	Pieńki Strzyże VII	R	1 390	-	-	żyrardowski
968	Pieńki-Strzyże III	E	1 481	1 481	297	żyrardowski
969	Pieńki-Strzyże V	R	2 970	698	-	żyrardowski
970	Pieńki-Strzyże VI	R	940	-	-	żyrardowski
971	Pierzchały 5	E	322	-	25	przasnyski
972	Pierzchały 6	Z	352	-	-	przasnyski
973	Pierzchały III*	Z	-	-	-	przasnyski
974	Pierzchały VII	E	4 138	2 138	101	przasnyski
975	Pierzchały VIII	R	139	-	-	przasnyski
976	Piotrkowice	Z	71	-	-	grodziski
977	Piotrkowice II	Z	27	-	-	grodziski
978	Piotrowo	R	301	-	-	ostrolęcki
979	Plewki	R	70	-	-	siedlecki
980	Płachty	R	130	-	-	radomski
981	Płock-Lisia*	Z	50	-	-	m.Płock
982	Płudnica	R	471	-	-	radomski
983	Pniewo	Z	1 161	-	-	ciechanowski

Lp.	Nazwa złoża	Stan zag. złoża	Zasoby		Wydobycie	Powiat
			geologiczne bilansowe	przemysłowe		
984	Pniewo I	Z	617	-	-	ciechanowski
985	Poczernin I	E	507	507	21	płoński
986	Podgórze p.AiB*	R	153	-	-	płocki
987	Podleck Nowy*	T	295	-	-	płocki
988	Podleck Nowy II	R	351	-	-	płocki
989	Pogorzelec I	T	228	-	-	pułtuski
990	Polesie I	E	2 728	2 359	2	gostyński
991	Pomarzanki	E	268	-	0	gostyński
992	Poniatowo III	R	358	-	-	ostrowski
993	Poniatowo III/1	T	352	-	-	ostrowski
994	Poniatowo IV*	E	134	-	35	ostrowski
995	Poniatowo V*	Z	162	-	-	ostrowski
996	Poniatowo VI*	R	1 782	-	-	ostrowski
997	Poniatowo VII*	R	554	-	-	ostrowski
998	Poniatowo VIII*	R	4 164	-	-	ostrowski
999	Poniaty Cibory	Z	72	-	-	pułtuski
1000	Poniaty Cibory II	Z	tylko pzb.	-	-	pułtuski
1001	Poniaty Cibory IV*	Z	351	-	-	pułtuski
1002	Poniaty Cibory IV A1*	R	356	-	-	pułtuski
1003	Poniaty Cibory IV A2*	R	230	-	-	pułtuski
1004	Poniaty Cibory IX	R	1 180	-	-	pułtuski
1005	Poniaty Cibory V	Z	26	-	-	pułtuski
1006	Poniaty Cibory VI*	Z	540	-	-	pułtuski
1007	Poniaty Cibory VII*	Z	466	-	-	pułtuski
1008	Poniaty Cibory VIII*	R	626	-	-	pułtuski
1009	Ponikwa	T	290	-	-	koziński
1010	Potyry	T	1 917	1 917	-	płoński
1011	Pólka-Raciaz	R	102	-	-	płoński
1012	Proboszczewice Stare	Z	42	-	-	płocki
1013	Proboszczewice Stare III-p. A i B	R	195	-	-	płocki
1014	Proboszczewice Stare II-p. A i B	E	176	-	2	płocki
1015	Proboszczewice-Maria	Z	-	-	-	płocki
1016	Promna 1	E	216	-	12	białobrzeski
1017	Promna 2	Z	165	-	-	białobrzeski
1018	Promna 3	Z	124	-	-	białobrzeski
1019	Prosiénica II*	P	1 906	-	-	ostrowski
1020	Prosiénica II/1	T	764	764	-	ostrowski
1021	Prosiénica II/2	E	7 955	2 828	76	ostrowski
1022	Prosiénica III	T	829	829	-	ostrowski
1023	Prosiénica IV*	R	768	768	-	ostrowski
1024	Prosiénica V*	R	669	-	-	ostrowski
1025	Prosiénica VI	T	3 175	760	-	ostrowski
1026	Prosiénica VII*	R	7 076	-	-	ostrowski
1027	Prosiénica VIII	R	3 210	-	-	ostrowski
1028	Próchenki	E	2 630	703	111	łosicki
1029	Prusinowice	Z	20	-	-	pułtuski

Lp.	Nazwa złoża	Stan zag. złoża	Zasoby		Wydobycie	Powiat
			geologiczne bilansowe	przemysłowe		
1030	Prusinowice II	R	164	-	-	pułtuski
1031	Przetycz Folwark	R	729	-	-	wyszkowski
1032	Przeździecko-Jachy*	R	241	-	-	ostrowski
1033	Przęsławice	E	511	-	6	grójecki
1034	Przęsławice II	R	56	-	-	grójecki
1035	Przęsławice III	R	270	-	-	grójecki
1036	Przyborowice II*	Z	228	-	-	płoński
1037	Przyborowice IV	Z	60	-	-	płoński
1038	Przyborowice V	Z	20	-	-	płoński
1039	Przyborowice VI	Z	59	-	-	płoński
1040	Przyborowice VII	Z	195	-	-	płoński
1041	Przyborowice VIII	Z	74	-	-	płoński
1042	Przyborowice XII	E	1 197	637	21	płoński
1043	Przyborowie III*	T	2 766	4 627	-	ostrowski
1044	Przyborowie-Kolonia	E	345	345	47	ostrowski
1045	Przyjmy	R	598	-	-	ostrowski
1046	Przytoka	Z	103	-	-	miński
1047	Przytoka II	T	315	-	-	miński
1048	Przytoka III	Z	257	-	-	miński
1049	Przytoka IV	Z	257	-	-	miński
1050	Przytoka IX	Z	665	961	-	miński
1051	Przytoka V	Z	256	-	-	miński
1052	Przytoka VIII	T	525	525	-	miński
1053	Przytoka X	R	169	-	-	miński
1054	Przytoka XI*	E	1 448	1 448	37	miński
1055	Przytuły	R	465	-	-	makowski
1056	Ptaki	R	120	-	-	miński
1057	Pułtusk	Z	3 117	2 409	-	pułtuski
1058	Pułtusk I	Z	1 796	1 593	-	pułtuski
1059	Pułtusk II	E	1 587	1 299	83	pułtuski
1060	Radomyśl dz. 627 i 628	E	233	-	1	siedlecki
1061	Ranachów I	R	109	-	-	lipski, zwoleński
1062	Ranachów II	Z	87	-	-	zwoleński
1063	Rapaty-Żachy*	Z	70	-	-	przasnyski
1064	Rdzuchów 1	E	142	-	18	przysuski
1065	Rdzuchów 2	R	292	-	-	przysuski
1066	Rdzuchów 3	R	149	-	-	przysuski
1067	Rdzuchów 4	R	34	-	-	przysuski
1068	Rej. Dzierżazna	P	63 929	-	-	m.Płock, płocki
1069	Rekówka	R	69	-	-	lipski
1070	Rekówka I	R	35	-	-	lipski
1071	Repki*	T	1 287	1 216	-	ostrołęcki
1072	Repki I*	T	4 350	1 295	-	ostrołęcki
1073	Rębków	Z	10 583	-	-	garwoliński
1074	Rębowola I	R	132	-	-	grójecki
1075	Romany Janowięta III	E	247	-	1	przasnyski

Lp.	Nazwa złoża	Stan zag. złoża	Zasoby		Wydobycie	Powiat
			geologiczne bilansowe	przemysłowe		
1076	Romany Janowięta IV	E	463	-	36	przasnyski
1077	Romany-Janowięta	Z	114	-	-	przasnyski
1078	Romany-Janowięta II*	T	1 858	1 328	-	przasnyski
1079	Rostki Borowce III*	T	754	754	-	ostrołęcki
1080	Rostki Daćbogi	T	145	-	-	ostrowski
1081	Rostki Daćbogi I*	T	65	-	-	ostrowski
1082	Rostki-Borowce 4*	E	45	-	38	ostrołęcki
1083	Rostki-Borowce IIA*	Z	1 834	-	-	ostrołęcki
1084	Rostki-Borowce p. N I*	Z	3 640	1 624	-	ostrołęcki
1085	Rostki-Borowce p. N II*	T	18 460	18 097	-	ostrołęcki
1086	Rostki-Borowce p. S*	P	31 925	-	-	ostrołęcki
1087	Rostki-Borowce p. śr.*	T	23 491	5 040	-	ostrołęcki
1088	Rostki-Borowce p.N II A*	T	6 969	6 552	-	ostrołęcki
1089	Rostki-Borowce-Stylagi*	E	11 536	9 094	386	ostrołęcki
1090	Roszczep	R	3 795	-	-	wołomiński
1091	Rożki	E	53	-	8	radomski
1092	Rożki I	T	2	-	-	radomski
1093	Ruchna*	R	70	-	-	węgrowski
1094	Ruda 1*	E	5 552	5 552	36	żuromiński
1095	Ruda Szostkowska	E	2 902	2 902	23	siedlecki
1096	Rudka II	T	23	-	-	łosicki
1097	Rudno Jeziorowe*	Z	749	-	-	przasnyski
1098	Rudno Jeziorowe 5*	E	1 694	1 430	170	przasnyski
1099	Rudno Jeziorowe 6*	R	821	727	-	przasnyski
1100	Rudno Jeziorowe III*	E	1 795	1 793	98	przasnyski
1101	Rudno Jeziorowe IV*	Z	566	-	-	przasnyski
1102	Rudno Jeziorowe IX	E	1 826	1 826	109	przasnyski
1103	Rudno Jeziorowe VIII*	E	2 241	2 241	4	przasnyski
1104	Rudno Jeziorowe X	R	715	715	-	przasnyski
1105	Rudno Jeziorowe XI*	R	2 516	-	-	przasnyski
1106	Rudno Kmiece II*	Z	86	-	-	przasnyski
1107	Rudno Kmiece III	T	273	-	-	przasnyski
1108	Rudno Kmiece IV*	E	193	-	30	przasnyski
1109	Rudno Kmiece V*	R	282	-	-	przasnyski
1110	Rudowo	Z	20	-	-	płocki
1111	Rusinów	P	6 845	-	-	przysuski
1112	Ruszkowice I*	R	160	-	-	przysuski
1113	Ryczołek	Z	167	-	-	miński
1114	Ryczołek IX	E	524	-	9	miński
1115	Ryczołek VII	R	496	-	-	miński
1116	Ryczołek VIII	E	392	-	20	miński
1117	Ryczołek X	E	353	-	6	miński
1118	Ryczołek XI	R	435	-	-	miński
1119	Ryczołek XII	R	286	-	-	miński
1120	Ryczołek XIII	R	249	-	-	miński
1121	Rywociny*	E	10 976	4 448	23	mławski

Lp.	Nazwa złoża	Stan zag. złoża	Zasoby		Wydobycie	Powiat
			geologiczne bilansowe	przemysłowe		
1122	Rywociny-Kęczewo*	R	1 509	-	-	działdowski, mławski
1123	Rządza I	E	233	-	16	miński
1124	Rzechowo Gać	Z	85	-	-	makowski
1125	Rzechowo Gać I	R	243	-	-	makowski
1126	Rzechowo Gać II	E	2 821	2 088	35	makowski
1127	Rzechowo Gać III	E	246	-	27	makowski
1128	Rzeczowska Góra	R	775	-	-	radomski
1129	Rzeczków I	T	325	-	-	radomski
1130	Rzeka Bug*	P	1 470	-	-	wyszkowski
1131	Rzeszotary-Gortaty	Z	52	-	-	sierpecki
1132	Rzewnie*	R	1 041	-	-	makowski
1133	Rzewnie I	T	1 067	1 067	-	makowski
1134	Rzęgnowo II*	P	4 994	-	-	mławski
1135	Rzęgnowo III	Z	1 436	-	-	mławski
1136	Sabat	T	29	-	-	radomski
1137	Sarnów	R	552	-	-	kozienski
1138	Sąchocino Praga II*	E	473	-	1	płocki
1139	Sąchocino Praga III - pola A i B*	E	401	-	3	płocki
1140	Sendź Duży	R	95	-	-	płocki
1141	Sendź Duży II	R	38	-	-	płocki
1142	Seroczyn	Z	864	864	-	siedlecki
1143	Sędek	Z	58	-	-	płocki
1144	Sędek IX	E	113	-	7	płocki
1145	Sędek VIII	E	136	-	9	płocki
1146	Sędek X	E	179	-	10	płocki
1147	Sędek XI	E	210	-	14	płocki
1148	Sędek XII	R	159	-	-	płocki
1149	Sędek XIII	R	186	-	-	płocki
1150	Sielec Nowy - Sitno*	R	2 162	-	-	makowski
1151	Siennica*	Z	170	-	-	miński
1152	Siennica I*	Z	21	-	-	miński
1153	Siennica II*	E	69	-	1	miński
1154	Sikory I	R	202	-	-	sokołowski
1155	Sinołęka	R	269	-	-	miński
1156	Sinołęka I	R	3 049	-	-	miński
1157	Siodło	T	109	-	-	miński
1158	Sitki I	E	4 442	4 442	9	wołomiński
1159	Sitno*	Z	4 271	-	-	makowski
1160	Skarboszewo II*	T	187	-	-	płoński
1161	Skarboszewo IX	E	219	-	0	płoński
1162	Skarboszewo V*	T	298	-	-	płoński
1163	Skarboszewo VI	E	3 115	3 115	132	płoński
1164	Skarboszewo VII	E	23	-	0	płoński
1165	Skarboszewo VIII	T	2 281	1 108	-	płoński
1166	Skibniew-Kurcze	Z	47	24	-	sokołowski
1167	Skierdy	P	99 890	-	-	legionowski

Lp.	Nazwa złoża	Stan zag. złoża	Zasoby		Wydobycie	Powiat
			geologiczne bilansowe	przemysłowe		
1168	Skoczkowo I	E	550	-	4	sierpecki
1169	Skoroszki*	Z	112	-	-	pułtuski
1170	Skoroszki II	Z	379	-	-	pułtuski
1171	Skórzec	R	71	-	-	siedlecki
1172	Skórznice*	R	185	164	-	pułtuski
1173	Skórznice II	Z	122	-	-	pułtuski
1174	Skórznice III	R	192	-	-	pułtuski
1175	Skrzeszew	P	55	-	-	legionowski
1176	Słabomierz II	Z	-	-	-	żyrardowski
1177	Sławiny*	Z	-	-	-	garwoliński
1178	Sławiny 2	Z	5	-	-	garwoliński
1179	Sławiny III	Z	35	-	-	garwoliński
1180	Sławogóra*	Z	867	-	-	mławski
1181	Słopsk IV	E	967	967	14	wyszkowski
1182	Słopsk V	R	2 394	2 394	-	wyszkowski
1183	Słupca	E	283	-	1	płocki
1184	Smolanka	E	111	-	5	siedlecki
1185	Smolanka I*	E	88	-	14	siedlecki
1186	Smolanka II	T	107	-	-	siedlecki
1187	Smoleń*	E	4 246	4 246	64	przasnyski
1188	Smoleń Poluby*	R	1 095	-	-	przasnyski
1189	Smoleń Poluby II	E	1 162	1 041	55	przasnyski
1190	Smoleń Trzcianka*	T	1 943	100	-	przasnyski
1191	Smoleń Trzcianka III*	R	445	-	-	przasnyski
1192	Sokolnik	Z	84	-	-	miński
1193	Sokolnik dz.934/1	Z	182	-	-	miński
1194	Sokolnik II	E	167	-	11	miński
1195	Sokolnik III	Z	128	-	-	miński
1196	Sokolnik IV	Z	773	-	-	miński
1197	Sokolnik IX	R	391	-	-	miński
1198	Sokolnik VIII	T	172	-	-	miński
1199	Sokolniki	Z	5 367	-	-	przysuski
1200	Sokolniki 3	Z	3 106	-	-	przysuski
1201	Sokolniki 4	E	5 455	4 151	10	przysuski
1202	Sokolniki I	Z	422	-	-	przysuski
1203	Sokolniki Suche	T	623	623	-	przysuski
1204	Sokołówek	E	2 257	1 955	52	wołomiński
1205	Sokołówek 1	E	2 035	157	72	wołomiński
1206	Solec n/Wisłą	R	78	-	-	lipski
1207	Stanisławów	Z	2 252	2 252	-	przysuski
1208	Stanisławów I	T	78	-	-	przysuski
1209	Stara Kornica	E	110	-	3	łosicki
1210	Stara Kornica I	R	319	-	-	łosicki
1211	Stara Maliszewa I	E	149	-	32	sokołowski
1212	Stara Maliszewa II	T	465	-	-	sokołowski
1213	Stara Maliszewa III	R	551	-	-	sokołowski

Lp.	Nazwa złoża	Stan zag. złoża	Zasoby		Wydobycie	Powiat
			geologiczne bilansowe	przemysłowe		
1214	Stara Maliszewa IV	R	tylko pzb.	-	-	sokołowski
1215	Stara Maliszewa V	R	511	-	-	sokołowski
1216	Stara Siennica I	R	77	-	-	miński
1217	Stara Siennica II	R	52	-	-	miński
1218	Stara Siennica III	Z	48	-	-	miński
1219	Stara Wieś	T	167	-	-	przysuski
1220	Stara Wieś	Z	98	-	-	miński
1221	Stara Złotoria	E	264	-	7	ostrowski
1222	Stara Złotoria I	E	305	-	4	ostrowski
1223	Stara Złotoria II	T	253	-	-	ostrowski
1224	Stare Glinki	M	-	-	-	makowski
1225	Stare Glinki I	E	722	722	27	makowski
1226	Stare Lubiejewo	R	1 807	-	-	ostrowski
1227	Stare Lubiejewo I	R	742	-	-	ostrowski
1228	Stare Lubiejewo II	R	1 474	-	-	ostrowski
1229	Starogród	Z	39	-	-	miński
1230	Starogród II	R	52	-	-	miński
1231	Starogród III	Z	114	-	-	miński
1232	Starogród V	Z	34	-	-	miński
1233	Stary Dębsk	M	-	-	-	sochaczewski
1234	Stary Dębsk I	M	-	-	-	sochaczewski
1235	Stary Dębsk dz. 294/6	T	81	-	-	sochaczewski
1236	Stary Dębsk I	Z	1	-	-	sochaczewski
1237	Stary Dębsk II	Z	34	-	-	sochaczewski
1238	Stary Dębsk VI	R	388	-	-	sochaczewski
1239	Stary Dębsk VII	E	641	641	0	sochaczewski
1240	Stary Dębsk VIII	R	570	550	-	sochaczewski
1241	Stary Kozłów	E	27	27	12	sochaczewski
1242	Stary Kozłów II	E	137	137	43	sochaczewski
1243	Stary Świętochów*	R	1 162	1 162	-	węgrowski
1244	Stawiszyn	R	76	-	-	białobrzeski
1245	Stodzew	E	90	-	29	garwoliński
1246	Stok Wiśniewski*	Z	-	-	-	siedlecki
1247	Strzyże II	R	721	817	-	pułtusi
1248	Strzyże III	E	1 127	961	68	pułtusi
1249	Strzyże IV*	E	1 101	1 025	137	pułtusi
1250	Stupsk	Z	3	-	-	mławski
1251	Stylągi*	P	12 337	-	-	ostrołęcki
1252	Stylągi I*	R	9 091	-	-	ostrołęcki
1253	Suchodół	E	46	-	33	piaseczyński
1254	Suchodół	R	3 319	-	-	sokołowski
1255	Suchodół 7a	Z	64	-	-	piaseczyński
1256	Suchodół dz. 373-376	T	159	-	-	sokołowski
1257	Suchodół dz. 779*	E	131	-	10	sokołowski
1258	Suchodół dz. 806/1	E	57	-	3	sokołowski
1259	Suchodół II	Z	91	-	-	piaseczyński

Lp.	Nazwa złoża	Stan zag. złoża	Zasoby		Wydobywanie	Powiat
			geologiczne bilansowe	przemysłowe		
1260	Suchodół II A*	Z	15	-	-	sokołowski
1261	Suchodół IV*	Z	-	-	-	sokołowski
1262	Suchodół Klepki	Z	53	-	-	sokołowski
1263	Suchodół TB	Z	57	-	-	sokołowski
1264	Suchodół V	E	3 141	3 089	113	piaseczyński
1265	Suchodół VI	E	124	-	18	piaseczyński
1266	Suchodół Włociański	Z	3	-	-	sokołowski
1267	Suchodół Włociański I*	R	118	-	-	sokołowski
1268	Suchodół Włociański II	E	108	-	1	sokołowski
1269	Suchodół Włociański III	R	428	-	-	sokołowski
1270	Suchodół Włociański IV	E	219	-	24	sokołowski
1271	Sukowska Wola	R	625	-	-	radomski
1272	Sulęcín*	R	0	-	-	ostrowski
1273	Sulęcín Włociański	Z	522	-	-	ostrowski
1274	Sulęcín Włociański	Z	1 426	1 426	-	ostrowski
1275	Sulęcín Włociański II	E	417	-	4	ostrowski
1276	Sułkowo I	T	4 427	3 958	-	mławski
1277	Sułkowo II*	R	145	-	-	mławski
1278	Sułkowo-Borowe*	R	642	-	-	mławski
1279	Szańków	R	51	-	-	łosicki
1280	Szczawín*	Z	71	-	-	płoński
1281	Szczawín I	E	147	-	28	płoński
1282	Szczepanki	T	180	-	-	sierpecki
1283	Szczepanki ML	E	250	-	16	sierpecki
1284	Szczytnik I	E	562	-	15	miński
1285	Szczytnik II	R	316	-	-	miński
1286	Szczytno	R	2 079	-	-	płoński
1287	Szerominek	R	199	-	-	płoński
1288	Szpice Chojnowo	Z	32	-	-	ostrowski
1289	Szydłowiec	P	3 457	-	-	szymborski
1290	Szydłówek 5	R	369	-	-	szymborski
1291	Szyjki	Z	281	-	-	ciechanowski
1292	Śladów II	R	181	-	-	sochaczewski
1293	Śniadków 1	E	22	-	1	szymborski
1294	Śniegocin II	R	305	-	-	płocki
1295	Świesielice I	T	177	-	-	lipski
1296	Świesielice II	Z	3	-	-	lipski
1297	Świesielice III	T	84	-	-	lipski
1298	Świesielice IV	Z	65	-	-	lipski
1299	Świesielice V	Z	19	-	-	lipski
1300	Świesielice VI	R	153	-	-	lipski
1301	Świeszewko	Z	81	-	-	pułtuski
1302	Świeszewko II	E	173	-	8	pułtuski
1303	Świeszewko III	R	442	-	-	pułtuski
1304	Świętochów Stary*	Z	447	-	-	węgorzki
1305	Świętochów Stary I	R	165	-	-	węgorzki

Lp.	Nazwa złoża	Stan zag. złoża	Zasoby		Wydobycie	Powiat
			geologiczne bilansowe	przemysłowe		
1306	Tadeuszów	R	17	-	-	radomski
1307	Tatarska Góra	Z	134	-	-	łosicki
1308	Tchórzowa	T	tylko pzb.	-	-	węgrowski
1309	Telaki*	R	75	-	-	sokołowski
1310	Telaki*	Z	174	-	-	sokołowski
1311	Telaki I*	Z	86	-	-	sokołowski
1312	Telaki II*	Z	32	-	-	sokołowski
1313	Telaki IX	E	72	-	1	sokołowski
1314	Telaki VIII	R	186	-	-	sokołowski
1315	Telaki X	E	171	171	8	sokołowski
1316	Telaki XI	R	121	121	-	sokołowski
1317	Teodorów	E	18	-	2	siedlecki
1318	Teodorów I	E	25	-	2	siedlecki
1319	Teodorów II	R	399	-	-	siedlecki
1320	Terlików	T	35	-	-	łosicki
1321	Terlików I	R	75	-	-	łosicki
1322	Terlików I/1	R	22	-	-	łosicki
1323	Toczniel-Kępista*	R	413	-	-	pułtusi
1324	Topólno I	R	23	-	-	płocki
1325	Topólno II	Z	10	-	-	płocki
1326	Topólno III	R	188	-	-	płocki
1327	Tosie III	E	330	-	1	sokołowski
1328	Tosie IV*	R	168	-	-	sokołowski
1329	Tosie V	R	104	-	-	sokołowski
1330	Tosie VI	R	305	-	-	sokołowski
1331	Tosie VII*	E	658	-	3	sokołowski
1332	Tosie VIII*	R	471	-	-	sokołowski
1333	Trablice II	R	173	-	-	radomski
1334	Transbór	E	12	-	2	miński
1335	Transbór I	Z	33	-	-	miński
1336	Transbór II	E	49	-	9	miński
1337	Trojanów I	R	6 390	1 933	-	garwoliński
1338	Troszyn*	Z	94	-	-	ostrołęcki
1339	Trzciniec Duży	E	179	-	29	sokołowski
1340	Trzebucza	Z	46	-	-	węgrowski
1341	Trzepowo II*	Z	30	-	-	pułtusi
1342	Trzepowo III*	R	35	-	-	pułtusi
1343	Trzepowo XI*	Z	82	-	-	pułtusi
1344	Trzepowo XIII	E	29	-	1	pułtusi
1345	Trzepowo XIV	T	14	-	-	pułtusi
1346	Unierzyż	R	1 135	1 010	-	mławski
1347	Unikowo*	E	4 032	3 316	125	mławski
1348	Unin	Z	59	-	-	garwoliński
1349	Unin I	T	88	-	-	garwoliński
1350	Uniszki Cegielnia	T	2 082	2 024	-	mławski
1351	Uniszki Gumowskie III*	Z	131	-	-	mławski

Lp.	Nazwa złoża	Stan zag. złoża	Zasoby		Wydobycie	Powiat
			geologiczne bilansowe	przemysłowe		
1352	Uniszki Gumowskie IX*	Z	103	-	-	mławski
1353	Uniszki Gumowskie V*	Z	24	-	-	mławski
1354	Uniszki Gumowskie VII*	E	100	-	2	mławski
1355	Uniszki VIII*	Z	47	-	-	mławski
1356	Uroczysko Dębe Wlk.	Z	-	-	-	miński
1357	Urzut I	R	39	-	-	pruszkowski
1358	Walentynów	R	9 822	-	-	radomski
1359	Wasilew Szlachecki*	R	43	-	-	sokołowski
1360	Wąsewo I*	Z	700	700	-	ostrowski
1361	Wąsewo II	Z	334	292	-	ostrowski
1362	Wąsewo III	E	371	371	56	ostrowski
1363	Wąsewo IV	R	tylko pzb.	-	-	ostrowski
1364	Wesółka	R	283	1 721	-	siedlecki
1365	Węgrzynowo III	T	135	-	-	sierpecki
1366	Węgrzynowo IV	E	190	-	14	sierpecki
1367	Węgrzynowo V	E	121	-	14	sierpecki
1368	Węgrzynowo VI	T	606	606	-	sierpecki
1369	Węgrzynowo VII	E	195	-	33	sierpecki
1370	Węgrzynowo VIII	R	217	-	-	sierpecki
1371	Węże III	M	-	-	-	sokołowski
1372	Wiciejewo I	E	76	-	4	płocki
1373	Wieczfnia Kościelna	Z	479	-	-	mławski
1374	Wieliszew	P	39 936	-	-	legionowski
1375	Wielogóra	Z	-	-	-	radomski
1376	Wilcza Góra	Z	45	-	-	piaseczyński
1377	Wilczogóra I*	Z	93	-	-	sierpecki
1378	Wilkowo	Z	91	-	-	sierpecki
1379	Windyki	R	789	489	-	mławski
1380	Witaszyn I	E	69	-	1	białobrzeski
1381	Władysławów	E	206	-	68	łosicki
1382	Władysławów	R	102	-	-	łosicki
1383	Władysławów I	T	1 126	1 071	-	łosicki
1384	Władysławów II	R	947	-	-	łosicki
1385	Władysławów II	R	203	-	-	łosicki
1386	Władysławów III	R	1 400	-	-	łosicki
1387	Władzin	Z	273	-	-	otwocki
1388	Wojciechówka I	Z	151	-	-	miński
1389	Wola Grabska	Z	91	-	-	grójcecki
1390	Wola Grabska II	R	379	-	-	grójcecki
1391	Wola Kolonia	T	1 892	1 892	-	mławski
1392	Wola Lipieniecka Mała III*	E	133	-	9	sztydlowiecki
1393	Wola Pawłowska*	Z	64	-	-	ciechanowski
1394	Wola Pawłowska II	Z	153	-	-	ciechanowski
1395	Wola Rafałowska	R	183	-	-	miński
1396	Wola Ręczajska CH	Z	178	-	-	wołomiński
1397	Wola Ręczajska-Kolno	Z	84	-	-	wołomiński

Lp.	Nazwa złoża	Stan zag. złoża	Zasoby		Wydobycie	Powiat
			geologiczne bilansowe	przemysłowe		
1398	Wola Starogrodzka	M	-	-	-	garwoliński
1399	Wola Suchożebrska*	R	88	-	-	siedlecki
1400	Wola Suchożebrska I	Z	5	-	-	siedlecki
1401	Wola Suchożebrska II	T	183	-	-	siedlecki
1402	Wola Suchożebrska III*	T	15	-	-	siedlecki
1403	Wola Suchożebrska IV*	R	108	-	-	siedlecki
1404	Wola Suchożebrska IX*	E	133	-	10	siedlecki
1405	Wola Suchożebrska V*	Z	66	-	-	siedlecki
1406	Wola Suchożebrska VI	Z	-	-	-	siedlecki
1407	Wola Suchożebrska VIII	Z	2	-	-	siedlecki
1408	Wola Suchożebrska X	Z	42	-	-	siedlecki
1409	Wola Suchożebrska XIII	E	673	46	6	siedlecki
1410	Wola Suchożebrska XIV	Z	20	-	-	siedlecki
1411	Wola Suchożebrska XIX	R	232	-	-	siedlecki
1412	Wola Suchożebrska XVII	Z	133	-	-	siedlecki
1413	Wola Suchożebrska XVIII	E	193	-	7	siedlecki
1414	Wola Suchożebrska XX	E	538	-	10	siedlecki
1415	Wola Suchożebrska XXI	T	114	-	-	siedlecki
1416	Wola Suchożebrska XXIII	Z	385	-	-	siedlecki
1417	Wola Szydłowska	T	2 515	2 178	-	mławski
1418	Wózbin*	R	72	-	-	miński
1419	Wózbin dz. 38	R	41	-	-	miński
1420	Wózbin II	R	274	-	-	miński
1421	Wólka Bachańska	E	99	-	4	koziński
1422	Wólka Brzózka 2	Z	72	-	-	koziński
1423	Wólka Brzózka 3	E	71	-	1	koziński
1424	Wólka Brzózka 4	E	70	-	1	koziński
1425	Wólka Brzózka 5	E	137	-	4	koziński
1426	Wólka Brzózka 6	R	178	-	-	koziński
1427	Wólka Gonciarska	E	146	-	0	zwoleński
1428	Wólka I	T	504	504	-	gostyniński
1429	Wólka II	Z	62	-	-	gostyniński
1430	Wólka IV	M	-	-	-	gostyniński
1431	Wólka Kobyła	R	335	-	-	siedlecki
1432	Wólka Nosowska	T	88	-	-	łosicki
1433	Wólka Okraglik	R	300	-	-	sokołowski
1434	Wólka Okraglik I	R	556	-	-	sokołowski
1435	Wólka Ostrożeńska	R	53	-	-	garwoliński
1436	Wólka Policka	R	326	-	-	zwoleński
1437	Wólka Pracka	R	1 464	-	-	piaseczyński
1438	Wólka Wiciejowska	Z	62	-	-	miński
1439	Wólka Wiciejowska I	R	715	-	-	miński
1440	Wólka Zaleska	E	31	-	13	pułtuski
1441	Wygnanów	Z	27	-	-	radomski
1442	Wygnanów I	Z	41	-	-	radomski
1443	Wygoda	R	312	312	-	garwoliński

Lp.	Nazwa złoża	Stan zag. złoża	Zasoby		Wydobycie	Powiat
			geologiczne bilansowe	przemysłowe		
1444	Wyłazy	E	199	-	21	siedlecki
1445	Wymysłów	E	366	-	3	sochaczewski
1446	Wymysłów	R	2 278	-	-	radomski
1447	Wymyśle Nowe	Z	158	-	-	płocki
1448	Wymyśle Nowe II	R	488	-	-	płocki
1449	Wymyśle Nowe II-1	R	481	-	-	płocki
1450	Wymyśle Polskie II	E	259	-	15	płocki
1451	Wymyśle Polskie III	E	296	-	19	płocki
1452	Wysocze*	R	84	-	-	ostrowski
1453	Wysoka	Z	49	-	-	sztydlowiecki
1454	Wysoka 5	E	273	273	8	sztydlowiecki
1455	Wysoka II	Z	80	-	-	sztydlowiecki
1456	Wysoka-Zagórski	R	164	-	-	sztydlowiecki
1457	Wyszków-Bug	Z	1 658	-	-	wyszkowski
1458	Wyszomierz I	T	1 038	1 140	-	sokołowski
1459	Wyszomierz II	R	285	-	-	sokołowski
1460	Zaborów Nowy	T	353	433	-	gostyński
1461	Zaborze*	Z	1 057	875	-	pułtusi
1462	Zaborze I	Z	133	-	-	pułtusi
1463	Zagroba II	E	97	-	21	płocki
1464	Zagroba IV	E	173	-	33	płocki
1465	Zagroba V	R	391	-	-	płocki
1466	Zagroba VI	R	199	-	-	płocki
1467	Zajączków	R	632	-	-	lipski
1468	Zajączków I	Z	24	-	-	lipski
1469	Zajączków II	Z	90	-	-	lipski
1470	Zakroczym	Z	51	-	-	nowodworski
1471	Zakrze	R	157	-	-	łosicki
1472	Zakrzewek	R	1 310	-	-	ostrowski
1473	Zakrzewo	Z	40	-	-	płocki
1474	Zakrzewo-Podgórze	Z	27	-	-	płocki
1475	Zakrzewska Wola II	E	71	-	12	radomski
1476	Zalesice	P	20 729	-	-	radomski
1477	Zalesie	R	3 942	-	-	makowski
1478	Zalesie	R	677	-	-	ostrowski
1479	Zalesie II	E	169	-	12	grójecki
1480	Zalesie III	Z	51	-	-	grójecki
1481	Zalesie K*	R	262	-	-	makowski
1482	Zalesie MM-1	Z	115	-	-	makowski
1483	Zalesie Wielkie	Z	690	-	-	makowski
1484	Zalesie Wielkie 1	R	309	-	-	makowski
1485	Zalesie Wielkie 2	R	354	-	-	makowski
1486	Zalesie Wielkie 3	R	228	-	-	makowski
1487	Zalesie Wielkie III	Z	94	-	-	makowski
1488	Zalesie Wielkie IV	T	358	-	-	makowski
1489	Zalesie Wielkie V	R	191	-	-	makowski

Lp.	Nazwa złoża	Stan zag. złoża	Zasoby		Wydobycie	Powiat
			geologiczne bilansowe	przemysłowe		
1490	Zalesie Wielkie VI	E	348	-	29	makowski
1491	Zalesie Wielkie VII	R	290	-	-	makowski
1492	Zalesie-Łęgacz*	Z	2 435	-	-	grójecki
1493	Zalew Zegrzyński*	Z	5 013	-	-	legionowski
1494	Zaręby I	T	322	-	-	grodziski
1495	Zaręby II	R	121	-	-	grodziski
1496	Zastawie	T	920	920	-	ostrowski
1497	Zastawie I	R	1 058	-	-	ostrowski
1498	Zaścienie	R	964	-	-	wołomiński
1499	Zbiroża II	E	8 020	8 020	300	żyrardowski
1500	Zbiroża III	E	1 218	1 218	66	żyrardowski
1501	Zbiroża VI	R	3 881	3 309	-	żyrardowski
1502	Zbiroża X	E	12 486	11 553	406	żyrardowski
1503	Zbiroża XI	R	2 217	-	-	żyrardowski
1504	Zbiroża XII	E	1 251	1 251	92	żyrardowski
1505	Zbójno	Z	1	-	-	sierpecki
1506	Zbójno II	E	1 367	1 236	29	sierpecki
1507	Zbójno III	Z	49	-	-	sierpecki
1508	Zbójno V	R	293	-	-	sierpecki
1509	Zbójno VI	E	2 138	1 953	20	sierpecki
1510	Zdórz*	Z	312	-	-	płocki
1511	Zdziechów IV	E	196	-	2	sztyrboński
1512	Zdziechów-Błaszczuk	R	110	-	-	sztyrboński
1513	Zdziwój Nowy	E	574	-	5	przasnyski
1514	Zdziwój Nowy I	E	1 787	1 787	40	przasnyski
1515	Zdziwój Nowy II	R	868	868	-	przasnyski
1516	Zglenice Budy ML	R	184	-	-	sierpecki
1517	Zgorzałowo	R	172	-	-	ostrowski
1518	Zgorzałowo I*	Z	209	-	-	ostrowski
1519	Zgorzałowo III*	R	282	-	-	ostrowski
1520	Zielona*	Z	806	-	-	żuromiński
1521	Zieluń	R	569	-	-	żuromiński
1522	Zimna Woda	E	418	-	9	żyrardowski
1523	Zimna Woda II	E	227	-	12	żyrardowski
1524	Zimna Woda III	E	393	-	4	żyrardowski
1525	Zimna Woda IV	R	275	-	-	żyrardowski
1526	Zuzułka	Z	9	-	-	węgrowski
1527	Zwoleń	E	13	-	2	zwoleński
1528	Zygmuntów*	Z	913	-	-	przysuski
1529	Zygmuntów I	T	47	-	-	przysuski
1530	Żarnówka	E	511	511	45	węgrowski
1531	Żarnówka II	E	256	-	35	węgrowski
1532	Żarnówka III	E	894	893	62	węgrowski
1533	Żdźary	R	1 010	-	-	grójecki
1534	Żebrak	E	206	-	5	siedlecki
1535	Żeleźniki*	Z	124	-	-	węgrowski

Lp.	Nazwa złoża	Stan zag. złoża	Zasoby		Wydobycie	Powiat
			geologiczne bilansowe	przemysłowe		
1536	Żeleźniki I*	E	33	-	11	węgrowski
1537	Żeleźniki II	Z	237	-	-	węgrowski
1538	Żochowo I	R	1 454	-	-	ostrowski
1539	Żochowo Nowe I	E	74	-	3	płocki
1540	Żochowo Nowe II*	R	284	-	-	płocki
1541	Żukowo II	E	341	-	2	płoński
1542	Żukowo III	T	1 963	1 963	-	płoński
1543	Żuków	Z	23	-	-	sochaczewski
1544	Żuków I	E	969	969	1	siedlecki
1545	Żurominek	R	1 605	-	-	mławski
1546	Żurominek I	R	257	-	-	mławski
1547	Żyrów	T	38	-	-	grójcecki
1548	Żytkowice 3	E	154	-	23	kozienicki
1549	Żytkowice 4	Z	20	-	-	kozienicki
1550	Żytkowice 5	E	70	-	32	kozienicki
1551	Żytkowice 6	E	105	-	29	kozienicki
1552	Żytkowice 7	R	163	-	-	kozienicki
<b>woj. opolskie złóż: 213</b>			<b>1 547 347</b>	<b>156 131</b>	<b>7 325</b>	
1	Anna Olesno	R	5 660	-	-	oleski
2	Baborów 1	R	249	-	-	głubczycki
3	Baborów 2	E	158	-	36	głubczycki
4	Biadacz*	E	4 366	1 471	128	opolski
5	Bielice*	E	8 554	3 944	540	nyski
6	Bielice - Zbiornik*	P	321 927	-	-	nyski
7	Bielice - Zbiornik 1*	R	25 086	-	-	nyski
8	Bierawa*	E	903	137	145	kędzierzyńsko-kozielski
9	Bierawa 2*	E	9 684	1 273	107	kędzierzyńsko-kozielski
10	Bodzanów*	Z	395	-	-	nyski
11	Bodzanów 1*	Z	299	-	-	nyski
12	Borki Małe	R	3 896	-	-	oleski
13	Broniec	Z	27	-	-	oleski
14	Bruny	R	2 805	-	-	kluczborski
15	Brynica 1	R	96	-	-	opolski
16	Brynica 2	R	89	-	-	opolski
17	Brzezie-Zachód*	Z	1 764	-	-	m.Opole, opolski
18	Byczyna	Z	221	-	-	kluczborski
19	Byczyna 1	E	628	-	0	kluczborski
20	Byczyna 2	R	560	-	-	kluczborski
21	Bzionków	Z	905	-	-	oleski
22	Chróścice*	Z	1 568	-	-	opolski
23	Chróścice 4*	E	3 261	2 796	259	opolski
24	Chróścice 5*	R	7 302	-	-	opolski
25	Chróścice-3	R	867	-	-	opolski
26	Chróścice-Siołkowice*	E	20 642	594	71	opolski
27	Chrzastowice	E	5 646	5 646	16	opolski

Lp.	Nazwa złoża	Stan zag. złoża	Zasoby		Wydobycie	Powiat
			geologiczne bilansowe	przemysłowe		
28	Cisek 1*	E	315	242	58	kędzierzyńsko-kozielski
29	Dębowa*	R	9 147	-	-	kędzierzyńsko-kozielski
30	Dębowa I*	R	310	-	-	kędzierzyńsko-kozielski
31	Dobra*	R	876	-	-	krapkowicki
32	Domecko	R	260	-	-	opolski
33	Drogoszów*	R	53 122	-	-	nyski
34	Drogoszów - Jasienica*	E	7 940	456	178	nyski
35	Drogoszów II*	E	16 324	3 707	282	nyski
36	Dziergowice*	E	1 341	1 066	199	kędzierzyńsko-kozielski
37	Dziergowice 2	T	34	-	-	kędzierzyńsko-kozielski
38	Dziergowice 3	T	-	-	-	kędzierzyńsko-kozielski
39	Gana	P	9 596	-	-	oleski
40	Gąsiorowice - Jemielnica	R	32	-	-	strzelecki
41	Głębinów-Zbiornik**	E	71 217	24 651	1 167	nyski
42	Głębocko*	Z	11 628	-	-	brzeski
43	Głębocko I*	Z	22 825	-	-	brzeski
44	Głębocko I-1*	E	24 471	4 197	524	brzeski
45	Głębocko II*	R	380	-	-	brzeski
46	Głogówek*	Z	1 472	-	-	prudnicki
47	Główczyce	E	4 285	3 696	24	oleski
48	Gola Grodkowska	Z	275	-	-	brzeski
49	Golczowice	Z	117	-	-	prudnicki
50	Goślawice*	R	3 614	-	-	m.Opole, opolski
51	Grabiny*	R	1 170	-	-	nyski, opolski
52	Gracze*	R	22 212	-	-	opolski
53	Grodzisko*	Z	11	-	-	oleski
54	Groszowice Południe II*	E	1 727	1 678	103	m.Opole
55	Groszowice Południe III*	E	1 392	175	70	m.Opole
56	Jakubowice	E	1 674	1 674	68	kluczborski
57	Jakubowice - 1	R	3 580	-	-	kluczborski
58	Jankowice Wielkie	E	314	-	15	brzeski
59	Januszkowice-Lesiany*	Z	1 822	-	-	krapkowicki
60	Jasienica Dolna*	R	562	-	-	nyski
61	Jaśkowice	R	3 244	-	-	kluczborski
62	Kałków II-1**	E	98	98	11	nyski
63	Kałków-Barbara*	T	42	-	-	nyski
64	Kałków-Ewa**	Z	35	-	-	nyski
65	Kałków-Oliwia*	E	54	-	6	nyski
66	Kałków-Sara*	E	63	-	7	nyski
67	Kałków-Wiktoria**	Z	7	-	-	nyski
68	Kantorowice*	Z	7 959	-	-	brzeski
69	Kępa 4*	Z	85	-	-	opolski
70	Kierpień*	P	30 379	-	-	krapkowicki, prudnicki
71	Kik I	E	3 336	2 331	19	oleski
72	Kik II	Z	8	-	-	oleski
73	Klekotna	R	915	-	-	oleski

Lp.	Nazwa złoża	Stan zag. złoża	Zasoby		Wydobycie	Powiat
			geologiczne bilansowe	przemysłowe		
74	Kluczbork Zbiornik	P	21 450	-	-	kluczborski
75	Kobylice III*	E	1 356	1 280	555	kędzierzyńsko-kozielski
76	Kobylice IV*	R	21 528	9 562	-	kędzierzyńsko-kozielski
77	Kolanowice	E	666	666	57	opolski
78	Komorniki*	E	792	-	0	krapkowicki
79	Konradowa-Wyszków*	R	15 335	-	-	nyski
80	Kopice*	R	15 441	-	-	brzeski
81	Kopice 2*	T	9 111	2 059	-	brzeski
82	Kopice 3*	R	3 477	-	-	brzeski
83	Kosorowice*	E	97	-	1	opolski
84	Kosorowice - Przywory*	E	2 183	1 790	57	opolski
85	Kosorowice III*	Z	147	-	-	opolski
86	Kosorowice VII*	Z	203	-	-	opolski
87	Kosorowice VIII*	Z	19	-	-	opolski
88	Kościeliska	Z	34	-	-	oleski
89	Kościerzycy*	P	19 116	-	-	brzeski
90	Kościerzycy II	T	297	-	-	brzeski
91	Kościerzycy III*	R	3 193	-	-	brzeski
92	Kotłarnia - Pole Północne*	E	23 411	3 524	192	kędzierzyńsko-kozielski, raciborski
93	Kozielno-Północ**	R	5 282	-	-	nyski
94	Koźle-Krępna*	P	4 219	-	-	krapkowicki
95	Krapkowice S*	P	7 175	-	-	krapkowicki
96	Krępna*	P	21 230	-	-	krapkowicki
97	Krzyżanowice	E	506	506	24	oleski
98	Kucoby	Z	49	-	-	oleski
99	Kuczoby	Z	46	-	-	oleski
100	Kujawy**	Z	999	-	-	krapkowicki
101	Kujawy I	T	141	-	-	krapkowicki
102	Landzmiery*	P	18 197	-	-	kędzierzyńsko-kozielski
103	Lasocice*	R	3 069	-	-	nyski
104	Lewice	Z	744	-	-	głubczycki
105	Lewin Brzeski*	Z	802	-	-	brzeski
106	Lubotyń	Z	94	-	-	głubczycki
107	Lubotyń I	E	183	183	53	głubczycki
108	Lubotyń II*	E	2 535	2 535	53	głubczycki
109	Lubotyń III	M	-	-	-	głubczycki
110	Lubotyń IV	R	211	-	-	głubczycki
111	Lubsza	R	1 788	-	-	brzeski
112	Łącznik*	Z	6	-	-	prudnicki
114	Łomnica	R	822	572	-	oleski
113	Łomnica	R	130	-	-	oleski
115	Malerzowice*	Z	2 670	-	-	nyski
116	Malerzowice II	M	-	-	-	nyski
117	Malerzowice Wielkie*	R	315	-	-	nyski
118	Malerzowice Wielkie II	T	288	258	-	nyski
119	Malina I*	R	3 853	-	-	m.Opole

Lp.	Nazwa złoża	Stan zag. złoża	Zasoby		Wydobycie	Powiat
			geologiczne bilansowe	przemysłowe		
120	Maria Olesno	R	5 607	-	-	oleski
121	Michałów*	E	171	-	1	brzeski
122	Miedziana*	Z	135	-	-	opolski
123	Miedziana - Przywory*	R	2 562	-	-	opolski
124	Miejsce Kłodnickie*	Z	183	-	-	kędzierzyńsko-kozielski
125	Miejsce Kłodnickie II*	R	674	-	-	kędzierzyńsko-kozielski
126	Molestowice	R	146	-	-	opolski
127	Moszna II*	Z	507	-	-	krapkowicki
128	Narok	Z	177	-	-	opolski
129	Narok I	E	2 077	2 077	64	opolski
130	Niemysłowice	Z	137	-	-	prudnicki
131	Nowe Kolnie	R	2 367	-	-	brzeski
132	Nowe Kotkowice	R	424	-	-	krapkowicki, prudnicki
133	Nowy Świątów	R	457	-	-	nyski
134	Oldrzychowice	R	4 538	-	-	brzeski
135	Oldrzychowice I	R	2 709	-	-	brzeski
136	Olesno I*	E	722	451	18	oleski
137	Otmuchów - Zbiornik*	R	110 361	-	-	nyski
138	Otmuchów - Zbiornik I*	R	25 251	-	-	nyski
139	Otmuchów II-Wójcice*	Z	1 200	-	-	nyski
140	Paruszowice	E	612	-	0	kluczborski
141	Paruszowice 1	T	6 916	6 916	-	kluczborski
142	Poborszów*	E	29 177	26 041	132	kędzierzyńsko-kozielski
143	Pogórze*	Z	218	-	-	prudnicki
144	Przysiecz II*	E	839	916	48	opolski
145	Przywory*	Z	17 610	-	-	opolski
146	Przywory 1	Z	839	-	-	opolski
147	Przywory II*	E	597	262	20	opolski
148	Raławice Śląskie**	E	1 996	910	79	prudnicki
149	Raławice Śląskie-Głogówek**	P	57 220	-	-	głubczycki, prudnicki
150	Raławiczki*	E	2 923	84	48	krapkowicki
151	Radawie 1	Z	199	-	-	oleski
152	Radzikowice	R	184	-	-	nyski
153	Raszowa*	Z	845	-	-	strzelecki
154	Raszowa-2*	Z	13	-	-	strzelecki
155	Roszkowice	Z	525	-	-	kluczborski
156	Roszowice*	E	4 008	4 008	274	kędzierzyńsko-kozielski
157	Roszowicki Las*	R	2 713	-	-	kędzierzyńsko-kozielski
158	Rożniątów	P	205	-	-	strzelecki
159	Rożniątów 1	E	179	-	3	strzelecki
160	Sarny*	Z	63 398	-	-	brzeski, opolski
161	Sarny Pole IIA-1*	E	17 691	13 166	684	brzeski
162	Sarny Pole IIA-2*	R	18 898	-	-	brzeski
163	Siołkowice-Kwaśno	R	513	-	-	opolski
164	Skałagi	Z	281	-	-	kluczborski
165	Skrzypiec*	T	195	-	-	prudnicki

Lp.	Nazwa złoża	Stan zag. złoża	Zasoby		Wydobycie	Powiat
			geologiczne bilansowe	przemysłowe		
166	Skrzypiec I*	Z	33 706	-	-	prudnicki
167	Skrzypiec III*	R	444	-	-	prudnicki
168	Skrzypiec IV*	R	406	-	-	prudnicki
169	Skrzypiec V*	E	368	-	67	prudnicki
170	Skrzypiec VI*	R	116	-	-	prudnicki
171	Sławice*	Z	2 319	-	-	m.Opole
172	Solarnia**	R	44 307	-	-	kędzierzyńsko-kozielski, raciborski
173	Stare Olesno	R	3 344	2 621	-	oleski
174	Stebłów*	R	2 000	-	-	kędzierzyńsko-kozielski
175	Stebłów 1*	R	2 167	-	-	kędzierzyńsko-kozielski
176	Stebłów 2*	R	1 433	-	-	kędzierzyńsko-kozielski
177	Sternalice	R	5 996	-	-	oleski
178	Strojec	R	109	-	-	oleski
179	Stroszowice*	Z	2 365	-	-	brzeski
180	Strzegów	R	238	-	-	brzeski
181	Śmiałki	Z	950	-	-	oleski
182	Śmiechowice	Z	58	-	-	brzeski
183	Świercze	R	2 784	-	-	oleski
184	Świerczów*	R	16 083	-	-	namysłowski
185	Trzebina**	Z	677	-	-	prudnicki
186	Trzebina 1**	E	7 265	7 486	389	prudnicki
187	Turawa*	R	3 597	-	-	opolski
188	Twardawa 2*	Z	155	-	-	prudnicki
189	Walce*	R	283	-	-	krapkowicki
190	Wierzba	Z	422	-	-	brzeski
191	Wierzchy	R	3 236	-	-	kluczborski
192	Więcmierzycy*	R	7 267	-	-	brzeski
193	Więcmierzycy 1*	E	3 519	3 468	44	brzeski
194	Większyce I*	R	8 569	-	-	kędzierzyńsko-kozielski
195	Włodzienin*	Z	727	-	-	głubczycki
196	Wojciechów	Z	14	-	-	oleski
197	Wójcice	Z	2 850	-	-	nyski
198	Wójcice 1	R	897	-	-	nyski
199	Wójcice 2	Z	346	-	-	nyski
200	Wygięldów	P	7 239	-	-	oleski
201	Zawada*	P	17 695	-	-	opolski
202	Zawada*	Z	3 211	-	-	opolski
203	Zawada I*	R	1 102	-	-	opolski
204	Zdziechowice	E	3 587	3 544	52	oleski
205	Zielina*	Z	771	-	-	krapkowicki
206	Zimnice Małe	E	127	127	13	opolski
207	Zopowy	M	-	-	-	głubczycki
208	Zopowy 1	R	117	-	-	głubczycki
209	Zubrzyce*	Z	949	-	-	głubczycki
210	Zubrzyce 3	E	107	-	14	głubczycki
211	Żelazna II*	Z	1 715	-	-	brzeski

Lp.	Nazwa złoża	Stan zag. złoża	Zasoby		Wydobycie	Powiat
			geologiczne bilansowe	przemysłowe		
212	Żelazna III*	E	1 288	1 288	347	brzeski
213	Żytniów*	R	191	-	-	oleski
<b>woj. podkarpackie złóż: 820</b>			<b>1 463 531</b>	<b>147 891</b>	<b>8 197</b>	
1	Babice**	P	13 264	-	-	przemyski
2	Babice Pole B*	R	10 863	-	-	przemyski
3	Bachlawa*	Z	-	-	-	leski
4	Bachórz**	P	5 419	-	-	rzeszowski
5	Bachórz-1*	Z	411	-	-	rzeszowski
6	Bachórz-2**	R	820	-	-	rzeszowski
7	Bachów*	Z	81	-	-	przemyski
8	Bachów 2*	R	224	-	-	przemyski
9	Bajdy*	P	395	-	-	jasielski
10	Biały Bór	E	2 994	2 652	22	mielecki
11	Biały Bór II	E	2 133	1 644	63	mielecki
12	Biały Bór III	R	8 670	-	-	mielecki
13	Bielowy*	E	1 341	611	80	dębicki
14	Bielowy I*	E	2 894	1 409	67	dębicki
15	Błażkowa*	T	30	-	-	jasielski
16	Błażkowa I*	E	792	153	102	dębicki, jasielski
17	Błonie*	R	316	-	-	mielecki
18	Bobrowa Wola	R	157	-	-	dębicki
19	Bobrowa-Zakęcie	R	7 528	-	-	dębicki
20	Bolestraszyce*	P	37 260	-	-	przemyski
21	Bolestraszyce-I*	E	2 210	2 121	67	przemyski
22	Boreczek DKM	R	321	-	-	ropczycko-sędziszowski
23	Borek Wielki	R	3 633	-	-	ropczycko-sędziszowski
24	Borowa Karnas	R	87	-	-	mielecki
25	Boża Wola	E	3 894	1 101	80	mielecki
26	Brandwica	T	156	-	-	stalowowolski
27	Brandwica - Śpiewak II	T	65	-	-	stalowowolski
28	Bratkowice	R	2 999	2 301	-	rzeszowski
29	Bratkowice I	R	14 798	-	-	rzeszowski
30	Bratkowice II	R	8 707	-	-	rzeszowski
31	Bratkowice-Gierdam*	Z	66	-	-	rzeszowski
32	Breń Osuchowski 1*	E	89	-	16	mielecki
33	Breń Osuchowski-Amikos 3*	E	55	-	35	mielecki
34	Breń Osuchowski-Bierzyński*	Z	52	-	-	mielecki
35	Breń Osuchowski-Paluszek*	E	226	-	18	mielecki
36	Brzostowa Góra*	Z	602	-	-	kolbuszowski, tarnobrzeski
37	Brzostowa Góra B-3*	R	28	-	-	kolbuszowski
38	Brzostowa Góra I*	Z	378	-	-	kolbuszowski
39	Brzostowa Góra I-1*	Z	96	-	-	kolbuszowski
40	Brzostowa Góra-I-2**	Z	163	-	-	kolbuszowski
41	Brzostowa Góra-I-3*	R	87	-	-	kolbuszowski
42	Brzyska-Błażkowa*	E	425	-	30	dębicki, jasielski

Lp.	Nazwa złoża	Stan zag. złoża	Zasoby		Wydobycie	Powiat
			geologiczne bilansowe	przemysłowe		
43	Brzyska-Leokadia*	T	26	26	-	jasielski
44	Brzyska-Leonarda**	R	174	-	-	jasielski
45	Brzyska-Leontyna**	T	49	-	-	jasielski
46	Brzyska-Magdalena*	T	32	-	-	jasielski
47	Brzyska-Oliwia*	T	12	-	-	jasielski
48	Budy Głogowskie 4201*	Z	5	-	-	rzeszowski
49	Budy Głogowskie II	Z	-	-	-	rzeszowski
50	Budy Głogowskie III*	Z	95	-	-	rzeszowski
51	Budy Głogowskie IV	Z	16	-	-	rzeszowski
52	Budy Głogowskie/1983	R	119	-	-	rzeszowski
53	Budy Głogowskie/1992	Z	7	-	-	rzeszowski
54	Budy Głogowskie-Arkan**	Z	2 432	-	-	rzeszowski
55	Budy Głogowskie-Matius*	R	37	-	-	rzeszowski
56	Budy Głogowskie-Nabożny*	Z	307	-	-	rzeszowski
57	Budy Łańcuckie*	R	1 254	-	-	łańcucki
58	Budziwój-Początek*	R	132	-	-	m.Rzeszów
59	Bukowa*	R	108	-	-	dębicki, jasielski
60	Bukowa I*	E	746	356	95	dębicki, jasielski
61	Bystre	P	5 532	-	-	niżański
62	Bystre I	Z	154	-	-	niżański
63	Bystre Łazy	P	15 786	-	-	niżański
64	Cetula	Z	494	-	-	jarosławski
65	Cetula-I	Z	266	-	-	jarosławski
66	Chałupki Dusowskie*	Z	3 715	-	-	przemyski
67	Chałupki-Nakło*	E	288	-	29	przemyski
68	Chmielów	R	347	-	-	tarnobrzeski
69	Chodaczów-Jarosz 1	R	374	-	-	leżajski
70	Chorzelów-1207	Z	32	-	-	mielecki
71	Chorzelów-Dryka	R	37	-	-	mielecki
72	Chorzelów-Wieczerek	E	61	-	0	mielecki
73	Chotowa*	Z	1 350	-	-	dębicki
74	Chotowa-Potok*	E	8 063	2 855	144	dębicki
75	Chotowa-Słupie*	T	1 643	972	-	dębicki
76	Chotowa-Słupie 1*	R	370	-	-	dębicki
77	Chwałowice 1	E	131	-	1	stałowowolski
78	Chwałowice 2	T	232	-	-	stałowowolski
79	Chwałowice 3	T	454	-	-	stałowowolski
80	Chwałowice II	R	17	-	-	stałowowolski
81	Chwałowice III	R	83	-	-	stałowowolski
82	Chwałowice IV	R	71	-	-	stałowowolski
83	Chwałowice V	R	138	-	-	stałowowolski
84	Chwałowice-Stawiarski	T	82	-	-	stałowowolski
85	Czarna dz. 192/3, 193/5, 204/1, 215,1	Z	6	-	-	łańcucki
86	Czarna II	Z	23	-	-	łańcucki
87	Czarna III	E	711	344	35	ropczycko-sędziszowski
88	Czarna IV	E	565	498	25	ropczycko-sędziszowski

Lp.	Nazwa złoża	Stan zag. złoża	Zasoby		Wydobycie	Powiat
			geologiczne bilansowe	przemysłowe		
89	Czarna IV	Z	-	-	-	łańcucki
90	Czarna Sędziszowska	E	6 371	1 982	63	ropczycko-sędziszowski
91	Czarna Sędziszowska - Stara Wieś*	E	16 779	2 970	313	ropczycko-sędziszowski
92	Czarna Sędziszowska 1591/1	R	163	-	-	ropczycko-sędziszowski
93	Czarna Sędziszowska Mark-Bud	R	720	-	-	ropczycko-sędziszowski
94	Czarna Sędziszowska Stara Wieś V	Z	153	-	-	ropczycko-sędziszowski
95	Czarna Sędziszowska-Stara Wieś 1	E	554	468	149	ropczycko-sędziszowski
96	Czarna Sędziszowska-Tartak	E	226	-	36	ropczycko-sędziszowski
97	Czarna Sędziszowska-Wółka	R	766	-	-	ropczycko-sędziszowski
98	Czarna Tarnowska*	P	11 020	-	-	dębicki
99	Czarna-3*	T	568	282	-	łańcucki
100	Czarna-Knieja II	Z	806	-	-	ropczycko-sędziszowski
101	Czarna-Santex	E	303	-	4	ropczycko-sędziszowski
102	Czarna-Wola Mała*	E	2 316	1 654	156	łańcucki
103	Czerce	R	714	-	-	przeworski
104	Czermin-Łukawiec	E	372	372	5	mielecki
105	Dąbrowa Rzeczycka-Wryk	R	3 366	-	-	stalowowolski
106	Dąbrówka Brzyska*	T	119	47	-	jasielski
107	Dąbrówka Wisłocka	E	94	84	11	mielecki
108	Dąbrówki-2	Z	143	-	-	łańcucki
109	Dąbrówki-3	R	575	-	-	łańcucki
110	Dąbrówki-Lech	R	968	-	-	łańcucki
111	Dąbrówki-Lisia Góra	R	2 666	-	-	łańcucki
112	Dębica-Żyraków*	P	3 665	-	-	dębicki
113	Dębica-Żyraków 12*	Z	24	-	-	dębicki
114	Dębica-Żyraków 16	E	48	-	3	dębicki
115	Dębica-Żyraków 18*	T	182	-	-	dębicki
116	Dębica-Żyraków 2*	M	-	-	-	dębicki
117	Dębica-Żyraków 4	E	79	-	27	dębicki
118	Dębno-Głogowiec	R	5 314	-	-	leżajski
119	Dęborzyn-Wisłoka*	E	2 497	2 225	180	dębicki
120	Dębowiec**	Z	52	-	-	jasielski
121	Dębowiec II*	R	28	-	-	jasielski
122	Dębowiec-Guzary*	R	19	-	-	jasielski
123	Dębowiec-Hanna**	R	23	-	-	jasielski
124	Dębowiec-Natalia*	R	24	-	-	jasielski
125	Dębowiec-Olkówki*	T	-	-	-	jasielski
126	Dębowiec-Rozalia*	R	44	-	-	jasielski
127	Dębowiec-Wiktoria*	R	60	-	-	jasielski
128	Dobieszyn*	P	559	-	-	krośnieński
129	Dobra	R	246	-	-	przeworski
130	Dobra-Zachód*	T	18	-	-	sanocki
131	Dobrków	Z	6	-	-	dębicki
132	Dobrków-Piaski	E	290	-	32	dębicki

Lp.	Nazwa złoża	Stan zag. złoża	Zasoby		Wydobycie	Powiat
			geologiczne bilansowe	przemysłowe		
133	Dobrków-Przygrody*	T	114	43	-	dębicki
134	Dobrków-Zakręt	Z	230	-	-	dębicki
135	Dobrucowa**	R	315	-	-	jasielski
136	Dobrynin - dz.1243/5	R	134	-	-	mielecki
137	Dolina**	P	1 800	-	-	sanocki
138	Drymak - pole A**	R	1 552	-	-	krośniński
139	Drymak - pole C**	R	2 131	-	-	krośniński
140	Drymak - Pole C1**	R	72	-	-	krośniński
141	Dukla**	P	4 504	-	-	krośniński
142	Dzierdziówka	P	14 462	-	-	stalowowolski
143	Dzierdziówka	Z	139	-	-	stalowowolski
144	Dzierdziówka-Wryk	R	1 752	1 517	-	stalowowolski
145	Furmany	Z	2	-	-	tarnobrzeski
146	Gielnia	Z	159	-	-	stalowowolski
147	Gielnia I	R	185	-	-	stalowowolski
148	Głogowiec	R	2 196	-	-	przeworski
149	Głogowiec	Z	3 280	-	-	przeworski
150	Głogowiec-I*	R	2 081	2 081	-	przeworski
151	Gniewczyzna IV-1	E	532	409	35	przeworski
152	Gniewczyzna Łańcucka*	E	4 277	29	76	łańcucki, przeworski
153	Gniewczyzna Łańcucka I*	E	11 026	4 877	306	przeworski
154	Gniewczyzna Łańcucka II	R	7 225	-	-	przeworski
155	Gniewczyzna Łańcucka III	R	1 639	-	-	przeworski
156	Gniewczyzna Łańcucka k/torów	R	4 062	-	-	przeworski
157	Gniewczyzna Łańcucka-Zakręcie*	T	2 934	2 154	-	przeworski
158	Gniewczyzna Tryniecka 2	R	6 098	4 703	-	przeworski
159	Gniewczyzna Tryniecka 3	E	5 618	1 617	286	przeworski
160	Gniewczyzna Tryniecka-I	T	885	670	-	przeworski
161	Gogołów	Z	50	-	-	strzyżowski
162	Gogołów dz. 592, 594/4	Z	21	-	-	strzyżowski
163	Gogołów III	Z	-	-	-	strzyżowski
164	Gogołów-dz. 620	Z	58	-	-	strzyżowski
165	Gogołów-I	Z	60	-	-	strzyżowski
166	Golce	E	67	-	5	niżański
167	Goleszów – Międzywale	R	3 445	-	-	mielecki
168	Gołęczyna I	E	912	669	47	dębicki
169	Gołęczyna II	R	364	-	-	dębicki
170	Gołęczyna III	R	354	-	-	dębicki
171	Gołęczyna IV	R	538	-	-	dębicki
172	Gołęczyna-Barycza	E	201	-	6	dębicki
173	Gołęczyna-Barycza II	R	120	-	-	dębicki
174	Gołęczyna-Barycza III	E	350	-	28	dębicki
175	Gołęczyna-Barycza IV	R	194	-	-	dębicki
176	Gołęczyna-Paulina*	R	876	876	-	dębicki
177	Gołęczyna-Piaski	E	220	-	5	dębicki
178	Gołęczyna-Piaskownia	R	133	-	-	dębicki

Lp.	Nazwa złoża	Stan zag. złoża	Zasoby		Wydobycie	Powiat
			geologiczne bilansowe	przemysłowe		
179	Gołęczyna-Smoła	R	206	-	-	dębicki
180	Gołęczyna-Złotoryja	T	204	-	-	dębicki
181	Gorliczyna	Z	59	-	-	przeworski
182	Gorliczyna III	Z	56	-	-	przeworski
183	Gorliczyna VII	E	111	-	8	przeworski
184	Gorliczyna-Północ	R	6 597	-	-	przeworski
185	Gorzyce	P	12 349	-	-	przeworski
186	Gorzyce*	P	820	-	-	jasielski
187	Gorzyce	R	437	-	-	przeworski
188	Gorzyce	R	145	-	-	tarnobrzeski
189	Gorzyce I	R	213	-	-	tarnobrzeski
190	Gorzyce II	E	289	289	13	tarnobrzeski
191	Góra Bubnowa	R	3 038	-	-	jarosławski
192	Góra Smerecka	R	216	-	-	lubaczowski
193	Górki I	R	171	-	-	mielecki
194	Górno-Tupaj	Z	47	-	-	rzeszowski
195	Grabiny*	R	931	-	-	dębicki
196	Grabiny I*	R	1 137	-	-	dębicki
197	Grabiny-Błyszczówka*	E	561	452	22	dębicki
198	Grabowiec*	Z	169	-	-	jarosławski
199	Grabowiec - Wierzbowy Gaj*	R	104	-	-	jarosławski
200	Grabowiec II*	Z	6	-	-	jarosławski
201	Grabowiec-Barycz*	Z	2 061	-	-	jarosławski, przemyski
202	Grębów	R	8 839	-	-	tarnobrzeski
203	Grębów-Jeziórko	E	2 963	1 077	9	tarnobrzeski
204	Grębów-Skóra I	Z	7	-	-	tarnobrzeski
205	Haczów*	Z	7 977	-	-	brzozowski, krośnieński
206	Haczów 2**	E	90	-	35	brzozowski
207	Hermanowa	Z	-	-	-	rzeszowski
208	Hermanowa I	Z	9	-	-	rzeszowski
209	Hureczko*	E	10 856	5 843	101	przemyski
210	Hureczko 1**	R	2 396	2 396	-	przemyski
211	Hurko*	E	1 451	466	25	przemyski
212	Hurko I*	E	5 002	1 812	124	przemyski
213	Iskań II**	T	30	-	-	przemyski
214	Iskań III**	E	219	-	35	przemyski
215	Iskań IV**	E	191	-	38	przemyski
216	Jabłonica Ruska**	Z	3 592	-	-	brzozowski
217	Jabłonica Ruska II*	Z	-	-	-	brzozowski
218	Jabłonica Ruska III*	E	398	350	26	brzozowski
219	Jabłonica Ruska IV**	R	261	-	-	brzozowski
220	Jabłonica Ruska/zar./**	Z	281	-	-	brzozowski
221	Jabłonica-Ogrody*	R	173	-	-	brzozowski
222	Jadachy	R	7	-	-	tarnobrzeski
223	Janowiec-Piaski	R	80	-	-	mielecki
224	Jarocin I	E	36	-	7	nizański

Lp.	Nazwa złoża	Stan zag. złoża	Zasoby		Wydobycie	Powiat
			geologiczne bilansowe	przemysłowe		
225	Jasiołka - Panna**	Z	-	-	-	krośnieński
226	Jasionka-CAG	Z	-	-	-	rzeszowski
227	Jasionka-Gęsiówka	R	9	-	-	rzeszowski
228	Jasionka-Łukawiec*	R	1 379	-	-	rzeszowski
229	Jasło**	R	2 715	-	-	jasielski
230	Jasło-Dominika*	T	1	-	-	jasielski
231	Jasło-Faustyna*	T	2	-	-	jasielski
232	Jasło-Florentyna*	T	47	-	-	jasielski
233	Jastkowice-Paleń*	T	19	-	-	stalowowolski
234	Jastkowice-Paleń 2	E	166	-	14	stalowowolski
235	Jaślany-Głowa	E	312	-	1	mielecki
236	Jaworze Górne*	T	2 662	710	-	dębicki
237	Jaworze Górne 1*	R	166	-	-	dębicki
238	Jaworze Górne I*	E	791	185	185	dębicki
239	Jaworze Joanna*	M	-	-	-	dębicki
240	Jaworze Sylwia*	E	212	-	39	dębicki
241	Jaworze-Gałuszka*	Z	42	-	-	dębicki
242	Jaworze-Karolina*	Z	-	-	-	dębicki
243	Jaworze-Popiela	Z	-	-	-	dębicki
244	Jaworze-Zawodzie III*	Z	36	-	-	dębicki
245	Jaźwiny	R	665	-	-	dębicki
246	Jeziórko-Konieczny	R	522	-	-	tarnobrzeski
247	Jeziórko-Kosior	Z	21	-	-	tarnobrzeski
248	Jeżowe	R	5 230	-	-	nizański
249	Julin Wydrze*	Z	203	-	-	łańcucki
250	Kaczorowy*	P	772	-	-	jasielski
251	Kalinowice**	Z	1 986	-	-	przemyski
252	Kamionka	T	96	398	-	nizański
253	Kamionka-Las	E	162	-	3	ropczycko-sędziszowski
254	Kamionka-Zagrody	E	166	-	3	ropczycko-sędziszowski
255	Kąty-Myscowa*	R	4 655	-	-	jasielski
256	Kędzierz*	R	11 009	-	-	dębicki
257	Kędzierz-1*	Z	257	-	-	dębicki
258	Kędzierz-3	M	-	-	10	dębicki
259	Kędzierz-4*	T	184	-	-	dębicki
260	Kielków I	R	5 681	-	-	mielecki
261	Kielków-Błonie	T	119	-	-	mielecki
262	Kielków-Południe	R	2 173	332	-	mielecki
263	Kielków-Zakole	R	6 247	-	-	mielecki
264	Klecie-Skurowa*	R	3 237	-	-	dębicki
265	Kłodawa**	E	20 670	-	4	dębicki, jasielski
266	Kłodawa 10*	R	3 386	1 752	-	jasielski
267	Kłodawa-11*	E	128	-	35	dębicki, jasielski
268	Kłodawa-12*	R	129	-	-	dębicki
269	Kłodawa-13*	E	127	-	10	dębicki
270	Kłodawa-14*	R	74	-	-	dębicki, jasielski

Lp.	Nazwa złoża	Stan zag. złoża	Zasoby		Wydobycie	Powiat
			geologiczne bilansowe	przemysłowe		
271	Kłodawa-4*	Z	15	-	-	dębicki
272	Kłodawa-7*	T	45	-	-	dębicki
273	Kłodawa-8*	T	31	-	-	dębicki
274	Kłopotnica-A*	P	9 549	-	-	jasielski
275	Kłopotnica-B*	P	10 094	-	-	jasielski
276	Kłopotnica-C*	P	8 843	-	-	jasielski
277	Kolonia-Stok*	Z	45	-	-	dębicki
278	Kołaczyce-Gawliki*	E	10	-	2	jasielski
279	Kołaczyce-Goskówki*	R	65	-	-	jasielski
280	Kołaczyce-Grodno*	T	-	-	-	jasielski
281	Kołaczyce-Pawliki*	E	34	-	5	jasielski
282	Kołaczyce-Radosno*	E	12	-	6	jasielski
283	Kołaczyce-Rogowiec*	T	3	-	-	jasielski
284	Kołaczyce-Wojaczów*	E	26	-	14	jasielski
285	Korona	R	456	-	-	stalowowolski
286	Kotowa Wola	T	744	-	-	stalowowolski
287	Koziarnia	P	32 785	-	-	leżajski, niżański
288	Kozłów	R	105	-	-	dębicki
289	Kozodrza-Budy*	Z	729	-	-	ropczycko-sędziszowski
290	Kozodrza-Skarpa	R	55	-	-	ropczycko-sędziszowski
291	Krajowice**	Z	40	-	-	jasielski
292	Krajowice II*	Z	7	-	-	jasielski
293	Krajowice III*	Z	-	-	-	jasielski
294	Krasne*	Z	49	-	-	rzeszowski
295	Krawce-Kalist	R	24	-	-	tarnobrzeski
296	Krempna**	P	77	-	-	jasielski
297	Krempna**	R	1 617	-	-	jasielski
298	Krzątka III*	Z	216	-	-	kolbuszowski
299	Laszczyńy	E	71	-	4	leżajski
300	Latoszyn*	Z	7 781	-	-	dębicki
301	Latoszyn 2*	R	1 092	-	-	dębicki
302	Latoszyn 3*	R	337	-	-	dębicki
303	Latoszyn 4	R	1 639	1 540	-	dębicki
304	Latoszyn-3	R	45	-	-	dębicki
305	Leżachów I	R	180	-	-	przeworski
306	Leżachów I	Z	21	-	-	przeworski
307	Leżachów II	R	224	-	-	przeworski
308	Leżajsk	R	1 816	-	-	leżajski
309	Leżajsk - dz. 5754/82-1	E	2 573	2 305	14	leżajski
310	Leżajsk dz. nr ewid. 4746 i 4747	E	32	-	0	leżajski
311	Lipa II	R	2 425	-	-	stalowowolski
312	Lipie*	E	697	294	89	rzeszowski
313	Lipie - dz. 1950	Z	-	-	-	rzeszowski
314	Lipie - dz. 1953/2	T	8	-	-	rzeszowski
315	Lipie - dz. 1954/2	R	76	-	-	rzeszowski
316	Lipie II	Z	383	-	-	rzeszowski

Lp.	Nazwa złoża	Stan zag. złoża	Zasoby		Wydobycie	Powiat
			geologiczne bilansowe	przemysłowe		
317	Lipie III*	Z	11	-	-	rzeszowski
318	Lipie VI*	T	275	76	-	rzeszowski
319	Lipie-1968	R	95	-	-	rzeszowski
320	Lipie-Gierdam*	Z	8	-	-	rzeszowski
321	Lipie-Rogoźnica	Z	665	-	-	rzeszowski
322	Lipie-Zaborek IV*	R	83	-	-	rzeszowski
324	Lipiny	T	7 072	1 915	-	dębicki
323	Lipiny*	T	192	-	-	dębicki
325	Lipiny Barbara*	E	242	-	2	dębicki
326	Lipiny I*	R	760	-	-	dębicki
327	Lipiny-Rędziny	R	935	-	-	dębicki
328	Lubliniec Nowy	Z	11	-	-	lubaczowski
329	Łazów	R	170	-	-	nizański
330	Łazów	T	2 203	1 941	-	nizański
331	Łazów I-Galicja	E	2 333	2 333	280	nizański
332	Łazów II	E	181	-	10	nizański
333	Łazów III	E	801	801	70	nizański
334	Łazów IV	E	180	-	22	nizański
335	Łazów-Bis	E	1 111	798	79	nizański
336	Łazów-Krupa	E	1 220	1 220	18	nizański
337	Łazów-Lipianin I	Z	123	-	-	nizański
338	Łazów-Lipianin II	R	66	-	-	nizański
339	Łazów-Litwin	Z	187	-	-	nizański
340	Łazów-Litwin I	Z	79	-	-	nizański
341	Łazów-Litwin II	R	191	-	-	nizański
342	Łazy*	Z	-	-	-	jarosławski
343	Łazy-I*	R	356	-	-	jarosławski
344	Łazy-II*	E	297	230	75	jarosławski
345	Łazy-III	Z	4 004	3 795	-	jarosławski
346	Łęgórz*	P	200	-	-	jasielski
347	Łętownia	Z	1 260	-	-	leżajski
348	Łętownia 2	T	124	-	-	leżajski
349	Łętownia II	Z	634	-	-	leżajski
350	Łętownia II-1*	E	298	-	18	leżajski
351	Łętownia II-1-1*	T	129	-	-	leżajski
352	Łętownia II-1-2*	T	76	-	-	leżajski
353	Łętownia-Górki 1*	E	390	221	16	leżajski
355	Łodzina*	Z	319	-	-	sanocki
354	Łodzina**	Z	620	-	-	sanocki
356	Łodzina-2*	R	68	-	-	sanocki
357	Łodzina-San*	E	398	270	56	sanocki
358	Łodzina-San I*	R	516	-	-	sanocki
359	Łodzina-Zakole**	T	279	296	-	sanocki
360	Łowisko	R	922	-	-	rzeszowski
361	Łukawiec	E	160	-	1	lubaczowski
362	Łukawiec - 2*	R	6 337	-	-	łańcucki, rzeszowski

Lp.	Nazwa złoża	Stan zag. złoża	Zasoby		Wydobycie	Powiat
			geologiczne bilansowe	przemysłowe		
363	Łukawiec 1*	Z	99	-	-	rzeszowski
364	Łukawiec II	E	128	-	9	lubaczowski
365	Łukawiec-Ispa	E	72	-	0	rzeszowski
366	Łukawiec-Kłapówka	Z	43	-	-	rzeszowski
367	Łukawiec-Kłapówka 1	T	130	-	-	rzeszowski
368	Łukawiec-Kłapówka 2	T	140	-	-	rzeszowski
369	Łukawiec-Więceek	E	120	-	3	rzeszowski
370	Łuże	Z	494	-	-	mielecki
371	Łuże-1	Z	1 398	-	-	mielecki
372	Łysaków	Z	77	-	-	mielecki
373	Łysaków	Z	2 383	-	-	stalowowolski
374	Łysaków II	R	522	-	-	stalowowolski
375	Łysaków III	R	220	-	-	stalowowolski
376	Łysaków-Piotrowski**	Z	161	-	-	stalowowolski
377	Łysaków-Piotrowski 2	R	151	-	-	stalowowolski
378	Łysaków-Walas 3	E	259	-	3	stalowowolski
379	Łysaków-Walas I	T	1	-	-	stalowowolski
380	Łysaków-Walas II	E	9	-	3	stalowowolski
381	Łysaków-Ziółkowska	E	433	-	25	stalowowolski
382	Machnówka**	Z	201	-	-	krośnieński
383	Machnówka II**	Z	6	-	-	krośnieński
384	Machowa	Z	30	-	-	dębicki
385	Makowisko	E	581	581	96	jarosławski
386	Makowisko-Andrzej	E	34	-	10	jarosławski
387	Makowisko-Andrzej 2	R	135	-	-	jarosławski
388	Mały Ubieszyn	R	378	-	-	przeworski
389	Manasterz	E	304	269	9	przeworski
390	Manasterzec*	T	148	148	-	leski
391	Manasterzec II*	R	82	-	-	leski
392	Manasterz-I	T	807	720	-	jarosławski
393	Manasterz-II	R	2 159	-	-	jarosławski
394	Manasterz-III	R	4 565	-	-	jarosławski
395	Markowizna*	R	89	-	-	rzeszowski
396	Markowizna-Dziki*	T	107	-	-	rzeszowski
397	Markowizna-Łach	Z	22	-	-	rzeszowski
398	Markowizna-Szot	E	1 216	1 063	46	rzeszowski
399	Medynia Łańcucka-Czarna*	E	3 551	1 867	92	łańcucki, rzeszowski
400	Męcinka-1*	P	559	-	-	jasielski, krośnieński
401	Męcinka-2*	P	236	-	-	krośnieński
402	Męciszów*	Z	13 314	-	-	dębicki
403	Męciszów Agnieszka*	E	250	247	9	dębicki
404	Męciszów-4	R	26	-	-	dębicki
405	Męciszów-5	R	31	-	-	dębicki
406	Męciszów-Pustków*	E	223	-	15	dębicki
407	Mielec	Z	50	-	-	mielecki
408	Mielec-Szydłowiec	Z	712	-	-	mielecki

Lp.	Nazwa złoża	Stan zag. złoża	Zasoby		Wydobycie	Powiat
			geologiczne bilansowe	przemysłowe		
409	Milcza-Północ*	E	68	-	6	krośniński
410	Milcza-Zachód Pole A, B, C*	E	959	959	108	krośniński
411	Mokrzec*	R	768	-	-	dębicki
412	Moszczanica AN-I	T	255	255	-	lubaczowski
413	Mrowla III	R	619	454	-	rzeszowski
414	Mrowla IV	R	279	-	-	rzeszowski
415	Mrowla-Gierdam*	Z	58	-	-	rzeszowski
416	Mrowla-Gieroń*	E	2 267	415	21	rzeszowski
417	Mrowla-Gieroń 2*	R	1 263	-	-	rzeszowski
418	Mrowla-Kostobruk	M	-	-	-	rzeszowski
419	Mrzygłód*	R	1 454	-	-	sanocki
420	Munina*	Z	197	-	-	jarosławski
421	Munina II	T	46	-	-	jarosławski
422	Munina IV*	T	351	351	-	jarosławski
423	Munina-Nadsan*	T	852	718	-	jarosławski
424	Myscowa**	Z	37	-	-	jasielski
425	Nagoszyn I	R	148	-	-	dębicki
426	Nieglowice**	Z	2 627	-	-	jasielski
427	Nieglowice II**	R	40	-	-	jasielski
428	Niewistka*	R	856	-	-	brzozowski
429	Nisko	Z	889	-	-	niżański
430	Nisko I	Z	585	-	-	niżański
431	Nisko II	R	438	-	-	niżański
432	Nisko-Grzebenie	R	4 162	-	-	niżański
433	Niwiska	Z	126	-	-	kolbuszowski
434	Niwiska II	R	195	-	-	kolbuszowski
435	Nockowa	Z	67	-	-	ropczycko-sędziszowski
436	Nowa Grobla	Z	383	-	-	lubaczowski
437	Nowa Grobla III	E	2 048	1 629	2	lubaczowski
438	Nowe Sady**	Z	10	-	-	przemyski
439	Nowe Sady Maria**	E	119	116	44	przemyski
440	Nowe Sady Młyny**	E	101	-	37	przemyski
441	Nowe Sady Wiar**	R	297	-	-	przemyski
442	Nowiny-Adaś	R	168	-	-	stalowowolski
443	Nowiny-Janoszek	E	219	-	14	stalowowolski
444	Nowosielec	Z	399	-	-	niżański
445	Odrzykoń-Zawodzie*	Z	43	-	-	krośniński
446	Orliska-Północ	R	4 282	-	-	tarnobrzeski
447	Orliska-Zachód	R	6 373	-	-	tarnobrzeski
448	Orłów*	Z	61	-	-	mielecki
449	Osobnica I*	Z	16	-	-	jasielski
450	Ostrowy Baranowskie-Impala	R	150	-	-	kolbuszowski
451	Ostrowy Tuszowskie	P	14 047	-	-	kolbuszowski
452	Ostrowy Tuszowskie-1	E	1 067	684	69	kolbuszowski
453	Ostrowy Tuszowskie-Guźda	T	197	-	-	kolbuszowski
454	Ostrów*	E	1 868	494	13	przemyski

Lp.	Nazwa złoża	Stan zag. złoża	Zasoby		Wydobycie	Powiat
			geologiczne bilansowe	przemysłowe		
455	Otałęż*	E	2 023	739	170	mielecki
456	Otałęż I	T	2 247	686	-	mielecki
457	Otałęż-Nowa Wieś*	R	6 290	-	-	mielecki
458	Padew Narodowa-Korpuliński	T	33	-	-	mielecki
459	Park Wodny*	R	1 002	-	-	m.Przemysł
460	Parkosz I*	Z	96	-	-	dębicki
461	Parkosz I-2*	Z	117	-	-	dębicki
462	Parkosz-Debryki*	Z	37	-	-	dębicki
463	Parkosz-Górki*	E	462	135	0	dębicki
464	Parkosz-Huzary*	T	281	281	-	dębicki
465	Parkosz-Mirki*	T	60	-	-	dębicki
466	Parkosz-Nadbrzezie*	T	123	-	-	dębicki
467	Parkosz-Pagórki*	Z	147	-	-	dębicki
468	Parkosz-Pasieczki*	Z	6	-	-	dębicki
469	Parkosz-Piaski*	E	828	669	76	dębicki
470	Parkosz-Podbrzezie*	Z	28	-	-	dębicki
471	Parkosz-Podgórze*	Z	21	-	-	dębicki
472	Parkosz-Poręby*	R	70	-	-	dębicki
473	Parkosz-Przybrzezie*	Z	95	-	-	dębicki
474	Parkosz-Przymiarki*	T	132	84	-	dębicki
475	Parkosz-Rębiny*	T	0	-	-	dębicki
476	Parkosz-Rędziny*	Z	65	-	-	dębicki
477	Parkosz-Sowiny*	Z	57	-	-	dębicki
478	Parkosz-Szczyrki*	Z	11	-	-	dębicki
479	Parkosz-Tetryki*	Z	43	-	-	dębicki
480	Parkosz-Wierchy*	T	558	558	-	dębicki
481	Parkosz-Wisłoka	R	1 474	-	-	dębicki
482	Parkosz-Żwiry*	Z	40	-	-	dębicki
483	Pawłokoma**	Z	406	-	-	rzeszowski
484	Pawłokoma I**	R	149	-	-	rzeszowski
485	Pielgrzymka-Agata**	E	22	-	2	jasielski
486	Pielgrzymka-Brzegi*	R	96	-	-	jasielski
487	Pielgrzymka-Brzeziny*	R	54	-	-	jasielski
488	Pielgrzymka-Karpiówki*	R	27	-	-	jasielski
489	Pielgrzymka-Strykówki**	T	-	-	-	jasielski
490	Pielgrzymka-Sumkówki*	R	59	-	-	jasielski
491	Pigany	Z	1 241	-	-	przeworski
492	Pigany-1	Z	56	-	-	przeworski
493	Pigany-Piaskownia	R	3 816	-	-	przeworski
494	Pikulice I	Z	133	-	-	przemyski
495	Pilzno	Z	38	-	-	dębicki
496	Pilzno-I*	R	153	-	-	dębicki
497	Pilzno-Pilźnionek*	E	1 136	605	41	dębicki
498	Pilzno-Pilźnionek II*	T	218	-	-	dębicki
499	Pilzno-Rędziny*	R	647	-	-	dębicki
500	Pilzno-Taurus	R	114	-	-	dębicki

Lp.	Nazwa złoża	Stan zag. złoża	Zasoby		Wydobycie	Powiat
			geologiczne bilansowe	przemysłowe		
501	Pilzno-Taurus V*	Z	88	-	-	dębicki
502	Pilzno-Wisłoka	R	138	-	-	dębicki
503	Pilźnionek*	Z	58	-	-	dębicki
504	Pilźnionek I*	R	133	-	-	dębicki
505	Pod Tereszką	Z	464	-	-	lubaczowski
506	Podlesie Machowskie	R	157	-	-	dębicki
507	Podlesie-Krzaki	R	28 688	-	-	stalowowolski
508	Polany*	R	1 138	-	-	jasielski
509	Połomia	R	192	-	-	dębicki
510	Poręby Dębskie**	R	31	-	-	tarnobrzegi
511	Poręby Furmańskie	R	62	-	-	tarnobrzegi
512	Poręby Rzochowskie	Z	1 477	-	-	mielecki
513	Poręby Rzochowskie II	R	1 853	-	-	mielecki
514	Poręby Rzochowskie III	Z	37	-	-	mielecki
515	Przeclaw	Z	2 993	1 826	-	mielecki
516	Przeclaw-Zachód(W)*	T	692	692	-	mielecki
517	Przeczycza II*	R	1 019	-	-	dębicki
518	Przemysł-Zakęcie*	P	14 093	-	-	m.Przemysł, przemyski
519	Przerzuty Bór	R	335	-	-	dębicki
520	Przewrotne-Borek	Z	60	-	-	rzeszowski
521	Przędzel	R	3 005	-	-	niżański
522	Przychojec*	R	368	-	-	leżajski
523	Przychojec*	Z	416	-	-	leżajski
524	Przyłęk	R	2 020	-	-	kolbuszowski
525	Przyłęk II	Z	52	-	-	kolbuszowski
526	Przyłęk III	R	383	-	-	kolbuszowski
527	Przysieki*	P	338	-	-	jasielski
528	Przysieki-Irena*	T	-	-	-	jasielski
529	Przysieki-Południe*	R	44	-	-	jasielski
530	Przysieki-Weronika*	Z	22	-	-	jasielski
531	Pusta Wola*	P	979	-	-	jasielski
532	Pusta Wola-Helena*	R	82	-	-	jasielski
533	Pusta Wola-Lidia*	R	77	-	-	jasielski
534	Pusta Wola-Wschód II*	E	68	-	28	jasielski
535	Pustków*	E	956	319	267	dębicki
536	Pustków-1634/11*	R	830	-	-	dębicki
537	Pustków-ADP	R	1 908	-	-	dębicki
538	Pysznicza	Z	8	-	-	stalowowolski
539	Pysznicza I	R	558	-	-	stalowowolski
540	Pysznicza-Cholewińska 3	T	52	-	-	stalowowolski
541	Raławice	Z	199	-	-	niżański
542	Radawa	P	231 285	-	-	jarosławski
543	Radawa-I	Z	1 380	-	-	jarosławski
544	Radawa-Stadnina	Z	46	-	-	jarosławski
545	Radymno II i Radymno Święte*	E	5 412	1 222	181	jarosławski
546	Radymno-Zagrody*	R	1 106	776	-	jarosławski

Lp.	Nazwa złoża	Stan zag. złoża	Zasoby		Wydobycie	Powiat
			geologiczne bilansowe	przemysłowe		
547	Rakszawa	Z	656	-	-	łańcucki
548	Rakszawa-Smolarzyny	R	91	-	-	łańcucki
549	Rakszawa-Zachód	R	744	-	-	łańcucki
550	Roztoki*	R	286	-	-	jasielski
551	Rożniaty-Bik	E	1 895	701	16	mielecki
552	Równe**	R	20	-	-	krośnieński
553	Ruda Różaniecka	R	228	-	-	lubaczowski
554	Rudawka Rymanowska**	Z	52	-	-	krośnieński
555	Rudka Staw	R	183	-	-	przeworski
556	Rudna	R	499	-	-	rzeszowski
557	Rudna Mała	Z	36	-	-	rzeszowski
558	Rudna Mała - dz. 3942	T	36	-	-	rzeszowski
559	Rudna Mała-Rogoźnica	Z	1 130	-	-	rzeszowski
560	Rudnik I-1	T	5	-	-	niżański
561	Rudnik III	R	182	-	-	niżański
562	Rudnik III-1	T	49	-	-	niżański
563	Rusinów*	Z	500	-	-	kolbuszowski
564	Rybotycze**	R	79	-	-	przemyski
565	Rzemień I	Z	1 460	-	-	mielecki
566	Rzeszów-Załęże*	R	51	-	-	m.Rzeszów
567	Rzuchów	E	1 996	1 499	55	leżajski
568	Sanok-Olchowce*	Z	56	-	-	sanocki
569	Sarnów-Burczy I	Z	18	-	-	mielecki
570	Sarnów-Ciemiega	E	94	-	2	mielecki
572	Siedliska*	Z	10	-	-	rzeszowski
571	Siedliska*	Z	537	-	-	brzozowski
573	Siedliska*	Z	65	-	-	przemyski
574	Siedliska - dz. nr 62/1, 68/1**	Z	5	-	-	rzeszowski
575	Siedliska dz. 86*	Z	10	-	-	rzeszowski
576	Siedliska-Grzebyk*	R	46	-	-	rzeszowski
577	Siedliska-Grzebyk 1*	Z	31	-	-	rzeszowski
578	Siedliska-I*	R	287	-	-	przemyski
579	Sieniawa	E	2 146	2 146	199	przeworski
580	Sieniawa 1*	Z	333	-	-	przeworski
581	Sieniawa-Oczyszczalnia	Z	1 089	662	-	przeworski
582	Siepietnica*	Z	696	-	-	gorlicki, jasielski
583	Sierakońce - dz. nr 104/7 i 104/10**	Z	48	-	-	przemyski
584	Sierakońce 103/15*	Z	5	-	-	przemyski
585	Sierakońce 2**	T	200	-	-	przemyski
586	Sierakońce Zachód**	R	289	-	-	przemyski
587	Sierakońce-IV**	E	1 028	1 004	86	przemyski
588	Sierakońce-V**	E	681	633	92	przemyski
589	Sierakońce-Wiar**	E	215	92	31	przemyski
590	Sigielki 1-2	E	149	-	1	niżański
591	Sigielki 1-3	R	116	-	-	niżański
592	Sigielki dz.410*	Z	-	-	-	niżański

Lp.	Nazwa złoża	Stan zag. złoża	Zasoby		Wydobycie	Powiat
			geologiczne bilansowe	przemysłowe		
593	Sigielki I	Z	1 527	-	-	nizański
594	Sigielki III*	E	433	433	3	nizański
595	Sigielki V	E	129	-	9	nizański
596	Sigielki-I	Z	103	-	-	nizański
597	Sigielki-Bis	E	1 294	1 072	73	nizański
598	Skołyszyn - pole B*	Z	113	-	-	jasielski
599	Skołyszyn II*	R	10	-	-	jasielski
600	Skołyszyn-Park 10*	T	9	-	-	jasielski
601	Skołyszyn-Park V**	Z	47	-	-	jasielski
602	Skołyszyn-Park VI**	Z	166	-	-	jasielski
603	Skowierzyn-Różycki	Z	236	-	-	stalowowolski
604	Skowierzyn-Różycki 2	E	2 158	1 990	2	stalowowolski
605	Smoczka I	R	602	-	-	kolbuszowski
606	Smoczka II	P	14 356	-	-	mielecki
607	Smolarzyny*	R	10 613	-	-	łańcucki
608	Sokolniki	Z	-	-	-	tarnobrzeski
609	Sokolniki I	Z	611	-	-	tarnobrzeski
610	Sokolniki II	E	4 715	2 846	5	tarnobrzeski
611	Sokolniki III	E	1 314	650	228	tarnobrzeski
612	Sokolniki IV	T	883	883	-	tarnobrzeski
613	Sokolniki V	R	9 266	-	-	tarnobrzeski
614	Sokolniki-RPRD	R	35	-	-	tarnobrzeski
615	Sokolniki-Sławex	R	272	-	-	tarnobrzeski
616	Sokolniki-Stradomska	E	195	-	10	tarnobrzeski
617	Sokolniki-Stradomska 2	E	538	538	134	tarnobrzeski
618	Sońnica I*	R	488	-	-	jarosławski
619	Sońnica-Brzeg - 1*	Z	68	-	-	jarosławski
620	Stare Miasto	R	233	-	-	leżajski
621	Stobierna	E	2 381	1 216	266	rzeszowski
622	Stobierna I	R	1 151	508	-	rzeszowski
623	Stobierna II	R	662	-	-	rzeszowski
624	Straszęcin - Getryki*	E	1 339	1 339	108	dębicki
625	Straszęcin-Pustelnik	R	209	-	-	dębicki
626	Straszęcin-Wisłoka*	E	735	417	67	dębicki
627	Strzegocice II*	R	787	-	-	dębicki
628	Strzegocice-Taurus	E	108	-	3	dębicki
629	Strzegocice-Zalew*	E	5 738	298	112	dębicki
630	Stubno*	R	6 720	803	-	przemyski
631	Studzieniec I	Z	30	-	-	stalowowolski
632	Styków-Budki	Z	7	-	-	rzeszowski
633	Sudoły*	R	779	-	-	kolbuszowski
634	Surochów II*	Z	6 759	-	-	jarosławski
635	Surochów-Ochab*	R	576	-	-	jarosławski
636	Surochów-Wielobórz*	T	1 560	134	-	jarosławski
637	Surowa*	R	11 719	-	-	mielecki
638	Szczawne**	Z	20	-	-	sanocki

Lp.	Nazwa złoża	Stan zag. złoża	Zasoby		Wydobycie	Powiat
			geologiczne bilansowe	przemysłowe		
639	Szczawne-1**	Z	32	-	-	sanocki
640	Szczepańcowa*	P	603	-	-	krośnieński
641	Szebnie*	Z	3	-	-	jasielski
642	Szebnie I**	R	50	-	-	jasielski
643	Szebnie Stefanik**	Z	32	-	-	jasielski
644	Szebnie-Stefanik I**	Z	77	-	-	jasielski
645	Szebnie-Stefanik II**	Z	65	-	-	jasielski
646	Szówsko*	Z	80	-	-	jarosławski
647	Szówsko I	R	129	106	-	jarosławski
648	Szówsko AP-I*	E	140	-	5	jarosławski
649	Szówsko AP-II*	T	60	-	-	jarosławski
650	Szydłowiec-Olczyki	R	2 327	-	-	mielecki
651	Świątkowa*	Z	50	-	-	jasielski
652	Świerchowa**	Z	135	-	-	jasielski
653	Świerzowa*	P	7 445	-	-	krośnieński
654	Temeszów*	R	395	-	-	brzozowski
655	Temeszów-I*	T	67	-	-	brzozowski
656	Torki II*	Z	5 929	-	-	przemyski
657	Tryncza 1*	P	7 399	-	-	przeworski
658	Tryncza 1B*	R	752	-	-	przeworski
659	Tryncza 2*	P	11 856	-	-	przeworski
660	Tryncza Gawel-Maj	R	2 554	1 656	-	przeworski
661	Tryncza-1A*	Z	280	-	-	przeworski
662	Tryncza-Gawel	E	2 959	1 909	118	przeworski
663	Trzciana I	R	7 160	-	-	rzeszowski
664	Trzciana II-pole A**	T	492	492	-	krośnieński
665	Trzciana II-pole D*	T	179	179	-	krośnieński
666	Trzciana II-pole D1*	R	132	-	-	krośnieński
667	Trzciana II-pole E*	R	883	-	-	krośnieński
668	Trzciana II-pole E2*	E	74	-	13	krośnieński
669	Trzebowniko*	Z	75	-	-	rzeszowski
670	Trzebowniko-Lech*	E	31	-	21	rzeszowski
671	Trześń V	R	151	-	-	tarnobrzeski
672	Trześń VII	T	90	-	-	tarnobrzeski
673	Trześń VIII	T	165	-	-	tarnobrzeski
674	Trześń XI	T	81	-	-	tarnobrzeski
675	Trześń XII	E	218	-	8	tarnobrzeski
676	Trześń-Adam	T	74	-	-	tarnobrzeski
677	Trześń-Fietko	T	213	-	-	tarnobrzeski
678	Trześń-Foltarz III	Z	10	-	-	tarnobrzeski
679	Trześń-Idec	Z	150	-	-	tarnobrzeski
680	Trześń-Idec I	R	218	-	-	tarnobrzeski
681	Trześń-IX	T	186	186	-	tarnobrzeski
682	Trześń-Łabuda II	E	10	-	1	tarnobrzeski
683	Trześń-Łabuda IV	R	10	-	-	tarnobrzeski
684	Trześń-Sławex	Z	52	-	-	tarnobrzeski

Lp.	Nazwa złoża	Stan zag. złoża	Zasoby		Wydobywanie	Powiat
			geologiczne bilansowe	przemysłowe		
685	Trześń-Sławex 1	E	20	-	4	tarnobrzeski
686	Trześń-Sławex 2	R	97	-	-	tarnobrzeski
687	Trześń-Wryk	R	75	-	-	tarnobrzeski
688	Trześń-X	R	320	-	-	tarnobrzeski
689	Trzęsówka	R	1 419	-	-	kolbuszowski
690	Tuczempy*	E	577	362	31	jarosławski
691	Tuczempy-JK*	R	253	-	-	jarosławski
692	Tuszów Narodowy	R	5 840	-	-	mielecki
693	Ubieszyn*	P	52 110	-	-	przeworski
694	Ubieszyn PKL	R	6 454	-	-	przeworski
695	Ubieszyn-II*	Z	387	-	-	przeworski
696	Ubieszyn-III*	Z	243	-	-	przeworski
697	Ujazd - zarej.*	Z	-	-	-	jasielski
698	Ujazd II*	T	208	154	-	jasielski
699	Ulucz**	E	4 220	4 232	262	brzozowski
700	Walawa*	E	1 380	1 159	2	przemyski
701	Wara-Niewistka*	T	4 509	364	-	brzozowski
702	Wara-Niwistka 1**	T	369	-	-	brzozowski
703	Wara-Niwistka 2**	E	1 151	381	56	brzozowski
704	Wiązownica-Warszawa	R	715	-	-	jarosławski
705	Wietlin	Z	1 160	-	-	jarosławski
706	Wietlin I*	E	905	693	8	jarosławski
707	Wietlin-Zek*	R	954	-	-	jarosławski
708	Wilcza Wola	Z	815	-	-	kolbuszowski
709	Wilcza Wola 1	E	521	463	35	kolbuszowski
710	Witkowice 1	E	207	-	1	stalowowolski
711	Wojków	R	2 199	1 699	-	mielecki
712	Wola Buchowska	Z	220	-	-	jarosławski
713	Wola Dalsza	T	360	360	-	łańcucki
714	Wola Dalsza-1*	E	120	-	0	łańcucki
715	Wola Dalsza-2*	P	219	-	-	łańcucki
716	Wola Dalsza-3*	T	375	327	-	łańcucki
717	Wola Dalsza-3-1	E	439	35	6	łańcucki
718	Wola Dalsza-Dziubek	E	1 947	748	164	łańcucki
719	Wola Dalsza-Jeziorek-Dziubek*	R	748	748	-	łańcucki
720	Wola Mała-1*	Z	99	-	-	łańcucki
721	Wola Otałęska	R	6 889	-	-	mielecki
722	Wola Rusinowska	T	129	-	-	kolbuszowski
723	Wola Żyrakowska*	Z	73	-	-	dębicki
724	Wola Żyrakowska 879	R	14	-	-	dębicki
725	Wola Żyrakowska 880/1*	R	16	-	-	dębicki
726	Wola Żyrakowska IV*	E	475	133	48	dębicki
727	Wola Żyrakowska V*	E	46	-	8	dębicki
728	Wola Żyrakowska VI*	R	206	-	-	dębicki
729	Wola Żyrakowska VII*	R	336	-	-	dębicki
730	Wola Żyrakowska-Szacik*	R	248	-	-	dębicki

Lp.	Nazwa złoża	Stan zag. złoża	Zasoby		Wydobycie	Powiat
			geologiczne bilansowe	przemysłowe		
731	Wola Żyrakowska-Tomasz Szacik I*	E	230	-	0	dębicki
732	Wola Żyrakowska-Zakole	M	-	-	-	dębicki
733	Wolica Piaskowa	R	631	-	-	ropczycko-sędziszowski
734	Wólka Małkowa*	P	8 452	-	-	przeworski
735	Wólka Niedźwiedzka	R	tylko pzb.	387	-	rzeszowski
736	Wólka Niedźwiedzka I	R	5 504	1 085	-	rzeszowski
737	Wólka Niedźwiedzka-1	Z	tylko pzb.	-	-	rzeszowski
738	Wólka Ogryzkowa*	P	20 499	-	-	przeworski
739	Wólka Ogryzkowa-I	T	2 607	2 607	-	przeworski
740	Wólka Zapałowska	R	1 965	1 907	-	jarosławski
741	Wróblík Szlachecki**	R	2 722	-	-	krośnieński
742	Wróblowa*	E	2 499	-	23	jasielski
743	Wróblowa-Zakład*	E	119	117	33	jasielski
744	Wrzawy - Adam	R	185	-	-	tarnobrzeski
745	Wrzawy - Laskowski VI	E	38	-	2	tarnobrzeski
746	Wrzawy - Woźniak 2	Z	97	-	-	tarnobrzeski
747	Wrzawy 2	T	209	-	-	tarnobrzeski
748	Wrzawy 3	E	191	-	7	tarnobrzeski
749	Wybrzeże*	R	364	-	-	przemyski
750	Wysock - II*	Z	57	-	-	jarosławski
751	Wysock-Brzeg*	E	471	471	43	jarosławski
752	Wysock-Brzeg I*	E	58	51	25	jarosławski
753	Wysock-II*	Z	825	-	-	jarosławski
754	Wysock-III	R	703	-	-	jarosławski
755	Wysock-Nadsanie*	Z	15	-	-	jarosławski
756	Wysock-Nadsanie-1*	Z	68	-	-	jarosławski
757	Wysocko*	Z	182	-	-	jarosławski
758	Wysocko - I*	E	134	134	31	jarosławski
759	Wysocko II*	Z	50	-	-	jarosławski
760	Wysocko III*	Z	183	-	-	jarosławski
761	Wysoka Głogowska*	R	103	-	-	rzeszowski
762	Wyszatyce*	P	99 059	-	-	przemyski
763	Wyżne*	Z	51	-	-	strzyżowski
764	Zaborów dz. 1053/8 i 1053/12*	Z	22	-	-	strzyżowski
765	Zaborów I	E	70	47	3	strzyżowski
766	Zabrze - Amikos*	E	43	-	22	mielecki
767	Zaczernie	E	74	-	0	rzeszowski
768	Zaklików I	R	230	-	-	stalowowolski
769	Zalesie Gorzyckie - Dul 8	T	90	-	-	tarnobrzeski
770	Zalesie Gorzyckie - Dul VII	T	66	-	-	tarnobrzeski
771	Zalesie Gorzyckie-Dul III	E	215	-	5	tarnobrzeski
772	Zalesie Gorzyckie-Robert	R	326	-	-	tarnobrzeski
773	Zalesie Gorzyckie-Wryk	E	1 098	659	3	tarnobrzeski
774	Zalesie IX	E	30	-	29	stalowowolski
775	Zalesie VII	M	-	-	15	stalowowolski

Lp.	Nazwa złoża	Stan zag. złoża	Zasoby		Wydobycie	Powiat
			geologiczne bilansowe	przemysłowe		
776	Zalesie VIII	M	-	-	12	stalowowolski
777	Załęże**	Z	12	-	-	jasielski
778	Załęże Daniel**	Z	47	-	-	jasielski
779	Załęże III*	R	99	-	-	jasielski
780	Załęże Stanisław**	R	95	-	-	jasielski
781	Załęże Witusik*	Z	67	-	-	jasielski
782	Zapałów	Z	249	-	-	jarosławski
783	Zapałów-Polanka	R	1 033	-	-	jarosławski
784	Zapałów-Polanka I	T	3 324	2 715	-	jarosławski
785	Zasław III*	E	105	-	12	sanocki
786	Zawadka Brzostecka*	R	3 461	294	-	dębicki
787	Zawadka Brzostecka-Szacik*	R	87	-	-	dębicki
788	Zawiar**	R	2 266	-	-	przemyski
789	Zawodzie-Jaworze*	Z	71	-	-	dębicki
790	Zawodzie-Jaworze I*	Z	61	-	-	dębicki
791	Zawodzie-Jaworze V*	Z	136	-	-	dębicki
792	Zgoda*	Z	5	-	-	jarosławski
793	Zgoda II*	Z	194	-	-	jarosławski
794	Zgoda III*	M	-	-	3	jarosławski
795	Zgoda IV*	M	-	-	-	jarosławski
796	Zgoda V*	R	89	-	-	jarosławski
797	Zgoda-OS-I	R	341	213	-	jarosławski
798	Zielonka-1	R	38	-	-	kolbuszowski
799	Zimna Woda*	P	820	-	-	jasielski
800	Złotniki	Z	32	-	-	mielecki
801	Złotniki-Chrzastów	Z	99	-	-	mielecki
802	Zwiczycza - dz. 1880/5*	Z	20	-	-	m.Rzeszów
803	Żabno	E	269	-	6	stalowowolski
804	Żabno I	Z	160	-	-	stalowowolski
805	Żarnowiec*	R	10	-	-	krośnieński
806	Żdżary-1*	R	97	-	-	ropczycko-śędziszowski
807	Żdżary-Las*	R	82	-	-	ropczycko-śędziszowski
808	Żołynia	P	3 034	-	-	łańcucki
809	Żołynia dz. nr 4896/4, 4896/5, 4896/6	R	582	-	-	łańcucki
810	Żołynia-Kuca	R	1 407	-	-	łańcucki
811	Żołynia-Młynek	T	451	-	-	łańcucki
812	Żołynia-Piasek 3	Z	tylko pzb.	-	-	łańcucki
813	Żołynia-Piasek 4	E	652	523	23	łańcucki
814	Żołynia-Zachód	R	299	-	-	łańcucki
815	Żółków*	P	434	-	-	jasielski
816	Żółków I*	Z	3	-	-	jasielski
817	Żuków	Z	13	-	-	lubaczowski
818	Żupawa-Forbet	R	5 837	-	-	tarnobrzeski
819	Żyraków-Skóra*	T	106	-	-	dębicki
820	Żyraków-Staw*	Z	19	-	-	dębicki

Lp.	Nazwa złoża	Stan zag. złoża	Zasoby		Wydobycie	Powiat
			geologiczne bilansowe	przemysłowe		
<b>woj. podlaskie złóż: 886</b>			<b>1 799 162</b>	<b>666 940</b>	<b>32 102</b>	
1	Anusin	E	570	-	8	siemiatycki
2	Anusin 1	R	702	-	-	siemiatycki
3	Anusin 2	R	322	-	-	siemiatycki
4	Augustowo	T	967	967	-	bielski
5	Augustowo II	E	170	-	0	bielski
6	Augustowo IV	E	288	-	17	bielski
7	Augustowo IX	E	163	-	1	bielski
8	Augustowo V*	Z	379	-	-	bielski
9	Augustowo VI*	E	267	-	25	bielski
10	Augustowo VII	T	39	192	-	bielski
11	Augustowo VIII	T	627	627	-	bielski
12	Augustowo X	R	580	580	-	bielski
13	Bachmackie*	Z	22	-	-	sokólski
14	Bacze Suche	Z	-	-	-	łomżyński
15	Bacze Suche dz. 115	E	182	182	0	łomżyński
16	Bakałarzewo III*	R	359	-	-	suwalski
17	Bakałarzewo IV*	Z	417	-	-	suwalski
18	Baranki*	E	13	-	0	białostocki
19	Baranki II	E	tylko pzb.	-	3	białostocki
20	Baranowo*	E	173	-	19	suwalski
21	Bargłów Dworny	R	394	-	-	augustowski
22	Barszczewo	T	298	-	-	białostocki
23	Barszczewo 2	E	tylko pzb.	-	9	białostocki
24	Barszczewo 3	R	641	-	-	białostocki
25	Barszczewo V*	E	111	111	23	białostocki
26	Barszczewo VI*	R	114	-	-	białostocki
27	Bartniki*	Z	260	-	-	augustowski
28	Bartniki II*	Z	147	-	-	augustowski
29	Bartniki III*	E	212	-	0	augustowski
30	Bartniki IV*	E	702	-	6	augustowski
31	Bartniki V*	E	888	-	18	augustowski
32	Barzykowo III	R	821	-	-	kolneński
33	Berżniki*	Z	147	-	-	sejneński
34	Bęćkowo*	T	205	205	-	grajewski
35	Bęćkowo I*	T	263	263	-	grajewski
36	Biała Woda*	R	205	-	-	suwalski
37	Biała Woda II*	Z	813	-	-	suwalski
38	Biała Woda IV*	E	822	822	164	suwalski
39	Biała Woda IV-1*	E	484	-	34	suwalski
40	Biała Woda IV-2*	Z	500	-	-	suwalski
41	Biała Woda IV-3*	R	497	-	-	suwalski
42	Biała Woda VI*	M	-	-	-	suwalski
43	Biała Woda VIIa*	R	572	572	-	suwalski
44	Biała Woda VIII*	E	4 801	3 929	32	suwalski

Lp.	Nazwa złoża	Stan zag. złoża	Zasoby		Wydobycie	Powiat
			geologiczne bilansowe	przemysłowe		
45	Biała Woda X*	E	1 586	1 143	222	suwalski
46	Białorogi*	Z	tylko pzb.	-	-	suwalski
47	Białorogi II	R	589	-	-	suwalski
48	Biernatki*	R	24	-	-	augustowski
49	Bilwinki II*	E	1 124	608	253	sokólski
50	Bilwinki III	R	2 949	-	-	sokólski
51	Bilwinowo I*	R	2 056	2 056	-	suwalski
52	Bilwinowo II	M	-	-	-	suwalski
53	Bilwinowo III*	R	289	-	-	suwalski
54	Biszewo*	T	32	-	-	siemiatycki
55	Blenda	Z	116	-	-	suwalski
56	Bobrowa 8	E	639	639	12	białostocki
57	Bobrowa IX	R	598	-	-	białostocki
58	Bobrowa VII	R	tylko pzb.	-	-	białostocki
59	Bobrowniki I*	E	41	-	12	białostocki
60	Bobrowniki III*	Z	4	-	-	białostocki
61	Bobrowniki IV	R	590	-	-	białostocki
62	Bobrowniki V	R	122	-	-	białostocki
63	Bobrowniki-Drahle*	E	106 248	75 071	2 202	sokólski
64	Boćki	E	tylko pzb.	-	13	bielski
65	Boguszyce*	E	118	-	8	łomżyński
66	Boguszyce II*	R	520	-	-	łomżyński
67	Bohatery Stare*	Z	177	-	-	augustowski
68	Bohoniki*	M	-	-	-	sokólski
69	Bohoniki III*	E	26 443	22 984	3 805	sokólski
70	Bohoniki IV*	E	1 158	430	84	sokólski
71	Bohoniki V*	R	2 579	1 182	-	sokólski
72	Boratyńszczyzna	R	214	-	-	sokólski
73	Bród Nowy II*	T	3 590	3 590	-	suwalski
74	Bród Nowy IV*	Z	316	-	-	suwalski
75	Bród Nowy V*	M	-	-	-	suwalski
76	Bród Nowy VI*	Z	46	-	-	suwalski
77	Bród Nowy VII*	E	62 416	59 153	2 861	suwalski
78	Bród Nowy VIII*	E	1 255	1 255	91	suwalski
79	Bród Nowy X*	E	681	681	276	suwalski
80	Bród Nowy XI*	E	3 424	3 424	316	suwalski
81	Bród Nowy XII*	E	1 092	724	35	suwalski
82	Bród Nowy XIII*	E	772	772	226	suwalski
83	Bród Nowy XIV*	R	1 403	864	-	suwalski
84	Bród Nowy XV*	R	859	-	-	suwalski
85	Bryzgiel*	R	890	-	-	augustowski
86	Bryzgiel I*	Z	79	-	-	augustowski
87	Brzozowa	T	185	-	-	moniecki
88	Bubele*	Z	32	-	-	sejneński
89	Bubele II*	Z	113	-	-	sejneński
90	Bubele III*	R	156	-	-	sejneński

Lp.	Nazwa złoża	Stan zag. złoża	Zasoby		Wydobycie	Powiat
			geologiczne bilansowe	przemysłowe		
91	Bubele IV*	R	371	-	-	sejneński
92	Bubele V*	R	216	-	-	sejneński
93	Budy Stawiskie	R	757	757	-	kolneński
94	Cedry III*	Z	25	-	-	kolneński
95	Chanie-Chursy II	T	177	-	-	siemiatycki
96	Chanie-Chursy III	E	358	-	33	siemiatycki
97	Chanie-Chursy IV	R	426	-	-	siemiatycki
98	Chanie-Chursy V	E	195	-	10	siemiatycki
99	Chanie-Chursy VI	E	1 883	1 883	94	siemiatycki
100	Chodory 2*	E	154	-	7	białostocki
101	Chorużowce*	T	91	-	-	sokólski
102	Ciemianka*	Z	53	-	-	kolneński
103	Ciemianka I	Z	139	-	-	kolneński
104	Ciemianka II*	Z	6 104	-	-	kolneński
105	Ciemianka III*	R	691	-	-	kolneński
106	Cisów II*	Z	489	-	-	augustowski
107	Cisów III*	Z	152	-	-	augustowski
108	Cwaliny Duże*	Z	389	-	-	kolneński
109	Czaplino	Z	131	-	-	białostocki
110	Czaplino II	Z	183	-	-	białostocki
111	Czarna Cerkiewna	E	tylko pzb.	-	5	siemiatycki
112	Czarna Wielka*	E	204	-	1	siemiatycki
113	Czarna Wielka I	R	tylko pzb.	-	-	siemiatycki
114	Czarna Wielka I/1	R	tylko pzb.	-	-	siemiatycki
115	Czarna Wielka III*	E	428	408	16	siemiatycki
116	Czarnowo Biki	E	123	-	20	wysokomazowiecki
117	Czarnowo Undy II	T	301	-	-	zambrowski
118	Czechy Orłańskie*	Z	222	-	-	hajnowski
119	Czerwony Bór*	Z	13	-	-	zambrowski
120	Czerwony Bór I*	E	83	-	26	zambrowski
121	Czerwony Bór II	E	2 587	2 587	1	zambrowski
122	Danówek*	T	172	-	-	grajewski
123	Danówek - Koty-Rybno	R	1 017	1 017	-	grajewski
124	Danówek I*	Z	60	-	-	grajewski
125	Danówek II	T	352	-	-	grajewski
126	Dasze II*	Z	48	-	-	hajnowski
127	Dasze III*	E	46	-	3	hajnowski
128	Dasze IV*	R	41	-	-	hajnowski
129	Dasze V*	M	-	-	-	hajnowski
130	Dasze VI	Z	501	-	-	hajnowski
131	Dasze VII*	Z	2	-	-	hajnowski
132	Dąbrowa Bybytki	E	343	-	20	wysokomazowiecki
133	Dąbrowa Wilki I*	Z	44	-	-	wysokomazowiecki
134	Deniski I	Z	76	-	-	bielski
135	Deniski II	M	-	-	-	bielski
136	Dębowo*	T	112	-	-	łomżyński

Lp.	Nazwa złoża	Stan zag. złoża	Zasoby		Wydobycie	Powiat
			geologiczne bilansowe	przemysłowe		
137	Dębowo II	T	841	841	-	łomżyński
138	Dłużniewo	R	640	-	-	łomżyński
139	Dobrowoda IX	R	tylko pzb.	-	-	hajnowski
140	Dobrowoda VI	Z	166	-	-	hajnowski
141	Dobrowoda VII	E	tylko pzb.	289	4	hajnowski
142	Dobrowoda VIII	T	tylko pzb.	-	-	hajnowski
143	Dobrywoda II*	Z	78	-	-	hajnowski
144	Doły*	R	95	-	-	moniecki
145	Domanowo II	E	125	-	33	bielski
146	Domuraty	E	114	-	3	sokólski
147	Domuraty III	R	165	-	-	sokólski
148	Dowspuda 2*	Z	463	-	-	suwalski
149	Dowspuda V*	T	145	-	-	suwalski
150	Dowspuda VI*	E	828	828	18	suwalski
151	Dowspuda VII	R	1 594	-	-	suwalski
152	Drahle III*	E	45 882	16 679	210	sokólski
153	Drahle VIII*	E	6 742	3 151	79	sokólski
154	Drahle X*	E	2 750	1 436	106	sokólski
155	Drahle XI*	R	5 636	4 334	-	sokólski
156	Drahle XI-1*	R	681	681	-	sokólski
157	Drahle-Bohoniki*	E	25 258	20 792	2 505	sokólski
158	Drogoszewo*	P	8 818	-	-	łomżyński
159	Drogoszewo 2*	R	297	-	-	łomżyński
160	Drogoszewo 3*	R	283	-	-	łomżyński
161	Drogoszewo 5*	Z	73	-	-	łomżyński
162	Drogoszewo 6*	Z	119	-	-	łomżyński
163	Drogoszewo IX*	E	69	69	8	łomżyński
164	Drogoszewo VIII*	T	82	-	-	łomżyński
165	Drogoszewo X*	M	-	-	23	łomżyński
166	Drogoszewo XI*	R	65	-	-	łomżyński
167	Drogoszewo XII*	R	360	-	-	łomżyński
168	Dubiażyn*	R	479	-	-	bielski
169	Dubiażyn III	Z	144	-	-	bielski
170	Dubiażyn V	R	259	-	-	bielski
171	Dubiażyn VI	E	405	-	1	bielski
172	Dubiażyn VII	T	457	457	-	bielski
173	Dubiażyn VIII	E	385	-	7	bielski
174	Dubowo Drugie III*	Z	674	-	-	suwalski
175	Dubowo Drugie IV*	R	933	-	-	suwalski
176	Dubowo Drugie V*	R	114	-	-	suwalski
177	Dubowo II*	Z	200	-	-	suwalski
178	Dworaki*	Z	122	-	-	wysokomazowiecki
179	Dworaki II*	Z	224	-	-	wysokomazowiecki
180	Dybla	T	111	-	-	grajewski
181	Dybla II*	T	555	555	-	grajewski
182	Dybla III*	E	889	889	2	grajewski

Lp.	Nazwa złoża	Stan zag. złoża	Zasoby		Wydobycie	Powiat
			geologiczne bilansowe	przemysłowe		
183	Dzięgiele	R	446	-	-	kolneński
184	Elźbiecin*	E	706	352	11	grajewski
185	Elźbiecin I*	Z	59	-	-	łomżyński
186	Elźbiecin II*	E	255	255	37	grajewski
187	Filipów*	Z	160	-	-	suwalski
188	Filipów II*	R	162	-	-	suwalski
189	Folwarki Wielkie II	T	488	488	-	białostocki
190	Gańkówka-Zaruzie*	P	11 671	-	-	łomżyński
191	Garbas*	Z	134	-	-	suwalski
192	Gąsówka Skwarki	R	728	-	-	białostocki
193	Gąsówka-Skwarki	R	423	-	-	białostocki
194	Geniusze*	R	2 075	-	-	sokólski
195	Geniusze II*	Z	946	-	-	sokólski
196	Geniusze III*	Z	556	-	-	sokólski
197	Geniusze IV*	T	740	740	-	sokólski
198	Geniusze IX*	R	232	-	-	sokólski
199	Geniusze V*	T	55	55	-	sokólski
200	Geniusze VI*	Z	243	-	-	sokólski
201	Giby*	Z	2	-	-	sejneński
202	Gliniszcz Wielkie*	Z	240	-	-	sokólski
203	Gliniszcz Wielkie II*	E	1 390	1 390	45	sokólski
204	Gliniszcz Wielkie III*	R	363	-	-	sokólski
205	Głęboz Wielki*	R	501	-	-	zambrowski
206	Głęboz Wielki 2	R	265	-	-	zambrowski
207	Głęboz Wielki 3	E	346	-	1	zambrowski
208	Gosie Otole	Z	247	-	-	zambrowski
209	Górki	Z	239	-	-	łomżyński
210	Grabowiec	R	tylko pzb.	-	-	hajnowski
211	Grajewo III	E	35	-	7	grajewski
212	Grauze*	R	647	-	-	suwalski
213	Grądy I	Z	tylko pzb.	-	-	łomżyński
214	Grądy I/1	T	9	-	-	łomżyński
215	Grądy II	E	tylko pzb.	534	31	łomżyński
216	Gregorowce	E	237	-	3	bielski
217	Gruzka	E	tylko pzb.	-	7	hajnowski
218	Gruzka II	E	400	-	11	hajnowski
219	Grymiaczk	R	1 415	1 415	-	sokólski
220	Grzymały Szczepankowskie	R	250	-	-	łomżyński
221	Hało*	E	40	-	5	sokólski
222	Hieronimowo*	Z	50	-	-	białostocki
223	Hieronimowo 2	Z	141	-	-	białostocki
224	Hołody	R	820	820	-	bielski
225	Hornostaje	R	2 098	-	-	moniecki
226	Horodnianka	R	452	452	-	sokólski
227	Jabłońskie*	R	372	-	-	augustowski
228	Jabłońskie II	Z	84	-	-	augustowski

Lp.	Nazwa złoża	Stan zag. złoża	Zasoby		Wydobycie	Powiat
			geologiczne bilansowe	przemysłowe		
229	Jabłońskie III	E	69	-	15	augustowski
230	Jagłowo*	Z	756	-	-	augustowski
231	Janowszczyzna*	P	5 672	-	-	sokólski
232	Janowszczyzna II*	E	2 984	2 895	235	sokólski
233	Janowszczyzna III*	M	-	-	-	sokólski
234	Janowszczyzna IV*	Z	2 320	-	-	sokólski
235	Janowszczyzna IV - pole A*	E	2 352	2 352	142	sokólski
236	Janowszczyzna VI*	Z	268	-	-	sokólski
237	Janowszczyzna VII*	E	1 022	692	52	sokólski
238	Janowszczyzna VIII*	T	211	-	-	sokólski
239	Janowszczyzna X*	E	1 091	1 091	233	sokólski
240	Janowszczyzna XI*	E	1 424	1 424	24	sokólski
241	Janowszczyzna XII*	E	312	310	241	sokólski
242	Janówka II*	Z	112	-	-	augustowski
243	Janówka III*	E	89	-	24	augustowski
244	Janówka IV*	Z	8	-	-	augustowski
245	Janówka V*	R	82	-	-	augustowski
246	Jarnuty*	Z	tylko pzb.	-	-	łomżyński
247	Jasienówka*	R	2 300	2 236	-	siemiatycki
248	Jasionowo*	T	150	-	-	augustowski
249	Jasionowo*	Z	100	-	-	suwalski
250	Jasionowo I*	T	49	-	-	augustowski
251	Jasionowo II*	Z	128	-	-	suwalski
252	Jasionowo III*	Z	-	-	-	suwalski
253	Jasionowo IV*	E	75	-	6	suwalski
254	Jasionowo VI*	M	-	-	-	augustowski
255	Jasionowo VII*	E	327	-	4	suwalski
256	Jasionówka	E	1 727	1 516	51	moniecki
257	Jaski	E	413	-	6	moniecki
258	Jedwabne*	Z	403	-	-	łomżyński
259	Jedwabne 5	T	78	-	-	łomżyński
260	Jedwabne II*	R	6 395	-	-	łomżyński
261	Jeleniewo	M	-	-	-	suwalski
262	Jelonka	R	147	-	-	hajnowski
263	Józefowo	E	2 713	2 713	20	kolneński
264	Jurzec Włociański*	Z	102	-	-	kolneński
265	Jurzec Włociański I*	T	963	794	-	kolneński
266	Jurzec Włociański II	T	456	-	-	kolneński
267	Jurzec Włociański III*	R	1 821	1 821	-	kolneński
268	Kaimy 3*	E	165	-	8	łomżyński
269	Kaimy IV*	E	2 252	2 252	46	łomżyński
270	Kaimy V	R	643	-	-	łomżyński
271	Kaimy VI*	R	85	-	-	łomżyński
272	Kaletnik*	R	429	429	-	suwalski
273	Kalinowo*	R	95	-	-	łomżyński
274	Kalinówka Basie*	Z	tylko pzb.	-	-	zambrowski

Lp.	Nazwa złoża	Stan zag. złoża	Zasoby		Wydobycie	Powiat
			geologiczne bilansowe	przemysłowe		
275	Kamienna Stara*	Z	171	-	-	sokólski
276	Kamień*	Z	203	-	-	augustowski
277	Kamień III*	E	786	852	27	augustowski
278	Kamień IV*	T	201	201	-	augustowski
279	Kamień V*	R	187	-	-	augustowski
280	Kamień VI*	T	297	-	-	augustowski
281	Kamionka*	T	124	-	-	suwalski
282	Kamionka Nowa*	R	4 530	-	-	sokólski
283	Kamionka Stara*	R	2 087	-	-	sokólski
284	Kamionka Stara II*	R	7 276	-	-	sokólski
285	Kamionka Stara III*	R	15 747	15 704	-	sokólski
286	Kamionka Stara IV	R	234	-	-	sokólski
287	Kamionka-Drahle*	P	36 996	-	-	sokólski
288	Kamionka-Drahle 1*	Z	55 804	-	-	sokólski
289	Kamionka-Drahle 2*	T	20 010	17 831	-	sokólski
290	Kamionka-Drahle 3*	R	26 365	-	-	sokólski
291	Karcze*	R	3 196	-	-	sokólski
292	Karwowo Wysokie*	R	266	-	-	kolneński
293	Kąty	E	1 708	1 708	39	moniecki
294	Kąty*	P	1 548	-	-	kolneński
295	Kąty 2*	Z	2 507	-	-	kolneński
296	Kąty III	R	1 907	-	-	kolneński
297	Kielczany*	T	193	-	-	sejneński
298	Kieljany*	E	227	-	13	grajewski
299	Kiersnówka	Z	99	-	-	sokólski
300	Kisielnica	Z	179	-	-	łomżyński
301	Kisielnica I	E	268	-	7	łomżyński
302	Kisielnica II	E	3 876	2 520	106	łomżyński
303	Kisielnica III	R	550	-	-	łomżyński
304	Kisiołki*	R	623	-	-	łomżyński
305	Kisiołki /1*	E	348	-	9	łomżyński
306	Kisiołki /2	E	293	-	2	łomżyński
307	Klejniki*	E	1 026	1 026	19	hajnowski
308	Klejniki IV*	E	89	-	3	hajnowski
309	Klejniki VI	E	559	559	6	hajnowski
310	Kleszczele	T	491	491	-	hajnowski
311	Klimaszewnica	E	342	-	5	grajewski
312	Knorozy	R	692	1 063	-	bielski
313	Knorydy	R	271	238	-	bielski
314	Knorydy I	T	613	613	-	bielski
315	Knyszyn III	R	2 357	2 357	-	moniecki
316	Kobylin*	Z	92	-	-	łomżyński
317	Kobylin I*	E	2 056	2 056	79	łomżyński
318	Kociołki*	R	197	-	-	suwalski
319	Koczery*	E	1 008	1 158	219	siemiatycki
320	Koczery II	R	tylko pzb.	-	-	siemiatycki

Lp.	Nazwa złoża	Stan zag. złoża	Zasoby		Wydobycie	Powiat
			geologiczne bilansowe	przemysłowe		
321	Kol. Słochy Annopolskie	Z	20	-	-	siemiatycki
322	Kol. Słochy Annopolskie I	T	87	-	-	siemiatycki
323	Kołaczk-Lemiesze*	R	396	-	-	łomżyński
324	Kołodno	R	628	-	-	białostocki
325	Koniuszki*	T	169	-	-	sokólski
326	Konopki	R	140	-	-	białostocki
327	Konstantynówka*	Z	85	-	-	sejneński
328	Konstantynówka*	Z	108	-	-	sejneński
329	Kopczany*	M	-	-	-	augustowski
330	Korkliny*	Z	-	-	-	suwalski
331	Korkliny II*	Z	117	-	-	suwalski
332	Korzeniówka II	E	204	-	12	siemiatycki
333	Kosówka-Toczyłowo*	P	19 262	-	-	grajewski
334	Kossaki Borowe	E	1 630	1 630	24	zambrowski
335	Kościuki I*	Z	278	-	-	białostocki
336	Kotowina	Z	403	-	-	suwalski
337	Kowale*	R	747	747	-	sokólski
338	Kowalewsczyzna*	E	409	-	3	wysokomazowiecki
339	Kownaty	E	242	-	14	łomżyński
340	Kownaty Kolonia*	R	134	-	-	łomżyński
341	Kozłowy Ług	Z	213	-	-	sokólski
342	Krasnoborki*	Z	-	-	-	augustowski
343	Krasnoborki III*	E	78	53	3	augustowski
344	Krasnoborki IV*	R	110	-	-	augustowski
345	Krasnoborki V*	T	430	-	-	augustowski
346	Krasnoborki VI*	T	495	-	-	augustowski
347	Krasnopol I	Z	260	-	-	sejneński
348	Krasnopol II*	Z	18	-	-	sejneński
349	Krasnopol III*	Z	190	-	-	sejneński
350	Krasnopol IX*	E	436	-	7	sejneński
351	Krasnopol V	R	217	-	-	sejneński
352	Krasnopol VII	R	292	-	-	sejneński
353	Krasnopol VIII*	E	376	-	26	sejneński
354	Krasowo-Częstki	Z	182	-	-	wysokomazowiecki
355	Krasowo-Częstki I	E	437	1 109	1	wysokomazowiecki
356	Kraśniany*	R	1 257	-	-	sokólski
357	Krukowszczyzna	E	2 837	2 837	74	sokólski
358	Krupice*	E	591	591	9	siemiatycki
359	Krupice II*	E	2 539	2 408	159	siemiatycki
360	Krupice III	E	859	859	51	siemiatycki
361	Kruszewo Wypychy II*	E	95	-	31	wysokomazowiecki
362	Kruszewo Wypychy III	E	87	-	30	wysokomazowiecki
363	Kruszewo-Wypychy*	M	-	-	-	wysokomazowiecki
364	Krynice	E	341	341	10	białostocki
365	Krzywólka II*	P	3 085	-	-	m.Suwałki
366	Krzywólka-Suwałki*	Z	5 056	-	-	m.Suwałki

Lp.	Nazwa złoża	Stan zag. złoża	Zasoby		Wydobycie	Powiat
			geologiczne bilansowe	przemysłowe		
367	Kucze Małe	Z	51	-	-	łomżyński
368	Kukle	R	321	-	-	sejneński
369	Kukle II*	R	72	-	-	sejneński
370	Kuków*	Z	195	-	-	suwalski
371	Kuków Folwark*	Z	603	-	-	suwalski
372	Kuków Folwark II*	M	-	-	-	suwalski
373	Kuków Folwark V*	T	231	-	-	suwalski
374	Kuków Folwark VI*	M	-	-	-	suwalski
375	Kuków Folwark VII*	R	614	-	-	suwalski
376	Kuków Folwark VIII*	R	6 654	-	-	suwalski
377	Kuków II*	E	2 401	2 401	50	suwalski
378	Kuków IV*	T	6 768	6 610	-	suwalski
379	Kuków IX*	E	674	674	12	suwalski
380	Kuków VI*	Z	1 613	-	-	suwalski
381	Kuków VII*	E	2 150	2 150	18	suwalski
382	Kuków VIII*	Z	4 081	-	-	suwalski
383	Kuków X*	Z	7 010	-	-	suwalski
384	Kuków XI*	R	1 463	1 463	-	suwalski
385	Kuków XII*	R	30 852	30 852	-	suwalski
386	Kuków XIII*	E	1 614	1 614	73	suwalski
387	Kuków XIV*	E	3 351	3 351	258	suwalski
388	Kuków XV*	R	4 572	-	-	suwalski
389	Kuków-Folwark XI*	E	27 517	26 834	2 611	suwalski
390	Kuków-Folwark XII*	R	17 918	17 918	-	suwalski
391	Kuków-Folwark XIII*	E	825	825	14	suwalski
392	Kuków-Korkliny*	Z	1 348	-	-	suwalski
393	Kumelsk*	E	554	-	8	kolneński
394	Kupiski*	R	149	149	-	łomżyński
395	Kupiski Nowe II dz.970*	R	246	-	-	łomżyński
396	Kupiski Nowe III*	Z	81	-	-	łomżyński
397	Kurejewka*	T	633	615	-	grajewski
398	Kurejewka I*	T	273	273	-	grajewski
399	Kurejewka II*	R	955	-	-	grajewski
400	Kurejwa*	T	375	-	-	grajewski
401	Kurianka	Z	673	-	-	augustowski
402	Kurianki I*	R	198	-	-	suwalski
403	Kuźnica*	Z	117	-	-	sokólski
404	Laudańszczyzna*	R	1 191	1 191	-	sokólski
405	Lebiedzin*	Z	72	-	-	augustowski
406	Leńce	Z	29	-	-	białostocki
407	Leńce II	T	32	-	-	białostocki
408	Leonowicze	E	7 578	3 021	9	białostocki
409	Leonowicze II	Z	189	-	-	białostocki
410	Leszczany*	Z	56	-	-	sokólski
411	Lipniak*	Z	18	-	-	suwalski
412	Lipsk*	R	664	-	-	augustowski

Lp.	Nazwa złoża	Stan zag. złoża	Zasoby		Wydobycie	Powiat
			geologiczne bilansowe	przemysłowe		
413	Lipsk I*	Z	211	-	-	augustowski
414	Lipsk III*	M	-	-	0	augustowski
415	Lipsk IV*	E	90	-	4	augustowski
416	Lipsk Kolonie*	Z	540	-	-	augustowski
417	Lipsk Kolonie II	T	382	-	-	augustowski
418	Lipszczany*	Z	1 091	-	-	augustowski
419	Lipszczany II*	Z	1 251	-	-	augustowski
420	Ludwinowo*	R	923	-	-	suwalski
421	Łapczyn*	E	89	-	1	białostocki
422	Łosewo*	E	1 451	715	16	grajewski
423	Łubin Rudołty	R	495	411	-	bielski
424	Łupianka Stara	R	759	-	-	białostocki
425	Macharce*	Z	426	-	-	augustowski
426	Majątek Rogowo	R	35	-	-	białostocki
427	Makowlany Kolonia*	R	167	-	-	sokólski
428	Makówka II	E	1 120	1 120	54	hajnowski
429	Maławicze Dolne*	R	534	-	-	sokólski
430	Maliszewo-Perkusy	Z	639	-	-	białostocki
431	Mareckie I*	E	4 861	3 731	0	grajewski
432	Mareckie II	E	75	-	17	grajewski
433	Maszutkinie*	R	197	197	-	suwalski
434	Mątwnica 1	R	1 761	-	-	łomżyński
435	Mątwnica 2	R	309	-	-	łomżyński
436	Mątwnica 3	E	198	-	4	łomżyński
437	Mątwnica 4	T	271	-	-	łomżyński
438	Mątwnica 5	T	354	-	-	łomżyński
439	Mątwnica 6	E	4 659	4 659	10	łomżyński
440	Mątwnica VII	E	4 118	4 118	352	łomżyński
441	Mężenin III*	R	283	-	-	zambrowski
442	Mężenin IV	R	2 891	2 891	-	zambrowski
443	Michny	R	227	-	-	kolneński
444	Mieczki Sucholaszczki*	E	311	-	7	kolneński
445	Mień*	Z	217	-	-	wysokomazowiecki
446	Mińce	T	tylko pzb.	380	-	białostocki
447	Mojsiki Borzyska	E	470	-	4	wysokomazowiecki
448	Mojsiki Borzyska II	E	462	-	32	wysokomazowiecki
449	Mońki Hornostaje 2*	Z	12	-	-	moniecki
450	Mońki-Hornostaje*	Z	224	-	-	moniecki
451	Morgi*	R	1 076	-	-	suwalski
452	Moszczona	Z	236	-	-	siemiatycki
453	Moszczona Pańska	Z	139	-	-	siemiatycki
454	Moszczona Pańska II*	E	579	579	19	siemiatycki
455	Moszczona Pańska III	E	881	881	159	siemiatycki
456	Mroccki Styłagi II	E	1 160	1 160	13	zambrowski
457	Mściwuje	R	199	-	-	kolneński
458	Mściwuje I*	T	736	-	-	kolneński

Lp.	Nazwa złoża	Stan zag. złoża	Zasoby		Wydobycie	Powiat
			geologiczne bilansowe	przemysłowe		
459	Mulawicze	R	200	-	-	bielski
460	Murawy	T	351	-	-	łomżyński
461	Nagórki	R	228	-	-	łomżyński
462	Nagórki I	T	358	-	-	łomżyński
463	Narew	R	318	-	-	hajnowski
464	Narewka*	Z	24	-	-	hajnowski
465	Nieckowo*	R	323	-	-	grajewski
466	Noski Śnietne	R	93	-	-	wysokomazowiecki
467	Nowe Bożejewo*	P	3 412	-	-	łomżyński
468	Nowe Rakowo*	Z	93	-	-	kolneński
469	Nowe Rzepki*	M	-	-	-	wysokomazowiecki
470	Nowe Rzepki II	M	-	-	-	wysokomazowiecki
471	Nowe Rzepki IV	E	116	-	27	wysokomazowiecki
472	Nowe Rzepki V	E	153	-	29	wysokomazowiecki
473	Nowe Rzepki VI	E	160	-	20	wysokomazowiecki
474	Nowe Rzepki VII	E	76	-	16	wysokomazowiecki
475	Nowe Zalesie*	R	114	-	-	zambrowski
476	Nowinka	Z	104	-	-	sokólski
477	Nowodworce*	R	36	-	-	białostocki
478	Nowodwory	T	224	-	-	wysokomazowiecki
479	Nowodwory II	E	295	295	3	wysokomazowiecki
480	Nowodwory III*	T	121	-	-	wysokomazowiecki
481	Nowodwory IV	R	406	-	-	wysokomazowiecki
482	Nowodwory V	R	220	-	-	wysokomazowiecki
483	Nowogród	R	678	-	-	łomżyński
484	Nowowola*	E	2 251	2 049	53	sokólski
485	Nowowola II*	T	1 386	1 386	-	sokólski
486	Nowowola III*	E	1 451	1 451	67	sokólski
487	Nowy Dwór	Z	137	-	-	sokólski
488	Nowy Dwór III*	E	184	-	36	sokólski
489	Nowy Tartak I	Z	1 185	-	-	zambrowski
490	Nowy Tartak III	E	615	436	16	zambrowski
491	Ogrodniki	R	221	-	-	białostocki
492	Olchówka	E	76	-	12	hajnowski
493	Oleksin*	T	146	-	-	bielski
494	Orlikowo	R	493	-	-	łomżyński
495	Ośłowo*	Z	57	-	-	siemiatycki
496	Osmołowszczyzna*	R	215	-	-	sokólski
497	Osowa*	Z	11	-	-	suwalski
498	Osowa II*	M	-	-	-	suwalski
499	Osowa III*	T	876	275	-	suwalski
500	Osowa IV*	E	12 881	3 769	710	suwalski
501	Ostrówek	T	431	431	-	sokólski
502	Ozierany Wielkie*	R	211	-	-	sokólski
503	Pawelki*	R	1 229	-	-	sokólski
504	Pawłówka I*	Z	224	-	-	sejneński

Lp.	Nazwa złoża	Stan zag. złoża	Zasoby		Wydobycie	Powiat
			geologiczne bilansowe	przemysłowe		
505	Pawłówka II*	Z	139	-	-	sejneński
506	Pawłówka III*	Z	98	-	-	sejneński
507	Pawłówka V*	Z	130	-	-	sejneński
508	Pęzy*	E	66	-	20	wysokomazowiecki
509	Pęzy I	E	85	-	31	wysokomazowiecki
510	Pęzy II	E	tylko pzb.	-	32	wysokomazowiecki
511	Piątnica Włociańska	Z	-	-	-	łomżyński
512	Piątnica Włociańska I*	E	225	-	3	łomżyński
513	Pieńczykowo	E	641	641	27	grajewski
514	Pieńki Okopne*	E	81	-	8	łomżyński
515	Pietkowo*	Z	47	-	-	białostocki
516	Pietkowo II	R	85	-	-	białostocki
517	Pietrzykowo Wyszki	E	tylko pzb.	-	0	bielski
518	Piotrowszczyzna III*	Z	344	-	-	hajnowski
519	Piotrowszczyzna IV*	E	425	419	13	hajnowski
520	Ploski II	T	tylko pzb.	-	-	bielski
521	Ploski III	E	1 272	1 321	236	bielski
522	Ploski IV	R	124	-	-	bielski
523	Ploski V	E	824	824	49	bielski
524	Ploski VI	M	-	-	-	bielski
525	Podgórze II*	R	tylko pzb.	516	-	łomżyński
526	Podgórze III	E	205	-	8	łomżyński
527	Podgórze IV	T	109	-	-	łomżyński
528	Podgórze V	E	166	-	2	łomżyński
529	Podkamionka III*	T	642	642	-	sokólski
530	Podkamionka IX	E	3 170	2 397	365	sokólski
531	Podkamionka V*	E	209	-	2	sokólski
532	Podkamionka VI*	T	519	519	-	sokólski
533	Podkamionka VII	E	tylko pzb.	-	4	sokólski
534	Podkamionka VIII*	T	588	588	-	sokólski
535	Podkamionka X	R	4 504	-	-	sokólski
536	Podkamionka XI	R	1 753	-	-	sokólski
537	Podkamionka XII	R	506	-	-	sokólski
538	Pogorzalki*	R	59	-	-	białostocki
539	Pokaniewo*	E	170	-	10	siemiatycki
540	Pokaniewo I*	T	628	-	-	siemiatycki
541	Pokaniewo II*	R	743	-	-	siemiatycki
542	Pokaniewo II-73/1*	E	613	-	2	siemiatycki
543	Pokaniewo III*	Z	849	-	-	siemiatycki
544	Pokaniewo IV*	E	619	-	12	siemiatycki
545	Pokaniewo IX	R	1 112	-	-	siemiatycki
546	Pokaniewo V*	E	2 003	2 003	74	siemiatycki
547	Pokaniewo VI	T	21	-	-	siemiatycki
548	Pokaniewo VII	E	423	-	3	siemiatycki
549	Pokaniewo VIII	R	176	-	-	siemiatycki
550	Pokośno*	E	1 089	1 089	35	sokólski

Lp.	Nazwa złoża	Stan zag. złoża	Zasoby		Wydobycie	Powiat
			geologiczne bilansowe	przemysłowe		
551	Polule*	R	848	848	-	suwalski
552	Pomiany*	R	85	-	-	augustowski
553	Ponure*	R	231	-	-	białostocki
554	Popowo III*	E	128	-	10	grajewski
555	Posejanka	Z	102	-	-	sejneński
556	Posejanka II*	Z	65	-	-	sejneński
557	Postawelek*	R	70	73	-	suwalski
558	Postawelek I*	R	317	-	-	suwalski
559	Poszeszupie*	Z	188	-	-	suwalski
560	Poszeszupie-Folwark*	Z	398	-	-	suwalski
561	Potasznia*	P	93 345	-	-	m.Suwałki, suwalski
562	Potasznia I*	T	123 282	367	-	m.Suwałki, suwalski
563	Potasznia II*	R	54 417	-	-	suwalski
564	Potasznia II-1*	R	55 950	-	-	suwalski
565	Potasznia III*	T	57 411	14 204	-	suwalski
566	Prawy Las*	R	32	59	-	suwalski
567	Przebród*	R	1 112	-	-	suwalski
568	Przebród 1*	E	348	-	3	suwalski
569	Przerośl	Z	334	-	-	suwalski
570	Racewo*	T	8 026	5 953	-	sokólski
571	Racewo - Nowowola*	E	15 288	9 449	756	sokólski
572	Raczki	Z	945	-	-	suwalski
573	Raczki II	R	618	-	-	suwalski
574	Radwany*	E	995	995	35	zambrowski
575	Radziwiłłówka	E	190	-	3	siemiatycki
576	Rajsk	R	1 000	867	-	bielski
577	Rajsk I	T	7 580	7 580	-	bielski
578	Rakowicze*	E	402	-	20	augustowski
579	Rakowicze I*	T	42	-	-	augustowski
580	Rakówek*	Z	354	-	-	suwalski
581	Rogale I	R	352	-	-	kolneński
582	Rogawka*	E	6 455	2 861	27	siemiatycki
583	Rogawka 7	M	-	-	-	siemiatycki
584	Rogawka III	T	136	-	-	siemiatycki
585	Rogawka IX	E	2 142	2 142	189	siemiatycki
586	Rogawka VI*	E	337	337	44	siemiatycki
587	Rogawka VIII	R	1 092	1 057	-	siemiatycki
588	Rogawka X*	M	-	-	127	siemiatycki
589	Rogienice I	Z	237	-	-	kolneński
590	Rogienice II	E	586	586	8	kolneński
591	Rogienice III	T	247	247	-	kolneński
592	Rogienice Piaseczne 2*	Z	309	-	-	kolneński
593	Rogienice Piaseczne III*	E	1 009	1 009	94	kolneński
594	Rogówek	E	269	27	3	białostocki
595	Rogówek II	E	251	251	44	białostocki
596	Romanówka*	R	104	104	-	suwalski

Lp.	Nazwa złoża	Stan zag. złoża	Zasoby		Wydobycie	Powiat
			geologiczne bilansowe	przemysłowe		
597	Romanówka	T	tylko pzb.	-	-	siemiatycki
598	Romanówka II*	Z	159	-	-	suwalski
599	Roszki Leśne	E	72	-	6	wysokomazowiecki
600	Rubcowo*	R	214	-	-	augustowski
601	Rudniki	Z	78	-	-	suwalski
602	Rudniki II	Z	1 726	-	-	suwalski
603	Rudniki III	Z	52	-	-	suwalski
604	Rutki	E	294	-	1	zambrowski
605	Rutki II*	T	65	-	-	zambrowski
606	Rutki IV	R	134	-	-	zambrowski
607	Rutki IX	E	27	-	24	zambrowski
608	Rutki VI	E	tylko pzb.	-	1	zambrowski
609	Rutki VIII	T	tylko pzb.	775	-	zambrowski
610	Rutki-Kossaki	R	436	-	-	zambrowski
611	Rutki-Nowiny	R	16	-	-	zambrowski
612	Rutki-Nowiny	Z	174	-	-	zambrowski
613	Ryboły	R	172	-	-	białostocki
614	Ryboły 2	R	817	817	-	białostocki
615	Ryboły I	R	959	846	-	białostocki
616	Rynoły II*	R	676	-	-	ostrowski, zambrowski
617	Rzepiska	E	tylko pzb.	-	16	hajnowski
618	Rzepniewo III	E	tylko pzb.	-	12	bielski
619	Rzepniewo IV	R	373	373	-	bielski
620	Rzepniewo V	E	198	198	126	bielski
621	Rzepniewo VI	E	217	-	0	bielski
622	Sadowo*	Z	68	-	-	sokólski
623	Sadzawki*	Z	22	-	-	suwalski
624	Samułki	Z	187	-	-	bielski
625	Sejwy*	R	150	-	-	sejneński
626	Sędziwuje I*	R	62	-	-	zambrowski
627	Sędziwuje II*	R	81	-	-	zambrowski
628	Sędziwuje III*	R	173	-	-	zambrowski
629	Siemianówka	R	tylko pzb.	-	-	hajnowski
630	Siemiatycze	E	3 442	2 193	24	siemiatycki
631	Siemiatycze II	E	386	386	13	siemiatycki
632	Siemiatycze Stacja I*	Z	101	-	-	siemiatycki
633	Siemiatycze Stacja II	E	230	-	8	siemiatycki
634	Siemiony*	E	98	-	23	siemiatycki
635	Siemiony II*	Z	50	-	-	siemiatycki
636	Siemiony III	E	tylko pzb.	-	1	siemiatycki
637	Siemiony IV*	T	251	-	-	siemiatycki
638	Sikory*	Z	178	-	-	moniecki
639	Sikory II*	R	106	-	-	moniecki
640	Sikory III*	R	199	-	-	moniecki
641	Skieblewo*	E	346	346	19	augustowski
642	Sławiec*	R	310	-	-	łomżyński

Lp.	Nazwa złoża	Stan zag. złoża	Zasoby		Wydobycie	Powiat
			geologiczne bilansowe	przemysłowe		
643	Słochy Annapolskie I	E	295	-	6	siemiatycki
644	Słochy Annapolskie II	E	236	-	2	siemiatycki
645	Słochy Annapolskie III	R	501	-	-	siemiatycki
646	Słomianka II*	E	2 353	765	33	moniecki
647	Słójka*	Z	21 024	-	-	sokólski
648	Smolniki*	R	303	-	-	suwalski
649	Sobiatyno*	E	2 069	599	42	siemiatycki
650	Sobiatyno I	E	826	-	1	siemiatycki
651	Sobiatyno II	R	499	-	-	siemiatycki
652	Sobiatyno III	E	359	-	1	siemiatycki
653	Sobolewo	R	268	-	-	białostocki
654	Sobolewo A*	Z	5 353	-	-	m.Suwałki
655	Sobolewo A -p. II*	Z	115	-	-	m.Suwałki
656	Sobolewo C*	Z	162	-	-	m.Suwałki
657	Sobolewo II*	Z	3 789	-	-	suwalski
658	Sobolewo III*	R	1 113	-	-	suwalski
659	Sobolewo-Krzywe*	E	55 745	52 610	2 285	m.Suwałki, suwalski
660	Stankuny*	R	341	341	-	suwalski
661	Stare Duchny	R	1 815	-	-	łomżyński
662	Stare Duchny I	E	1 759	1 759	1	łomżyński
663	Stare Konopki*	Z	2 680	-	-	łomżyński
664	Stare Modzele 5	R	406	406	-	łomżyński
665	Stare Modzele I	Z	1 439	-	-	łomżyński
666	Stare Modzele II	Z	1 347	-	-	łomżyński
667	Stare Modzele III	Z	145	-	-	łomżyński
668	Stare Racibory	R	305	-	-	wysokomazowiecki
669	Stare Ratowo	E	222	-	27	łomżyński
670	Stare Wykno	E	tylko pzb.	-	17	wysokomazowiecki
671	Stare Wykno I	E	884	-	12	wysokomazowiecki
672	Stare Zalesie*	R	170	-	-	zambrowski
673	Stare Zalesie II*	R	151	-	-	zambrowski
674	Stare Zalesie III*	E	85	206	77	zambrowski
675	Starowlany*	P	33 342	-	-	sokólski
676	Starowlany I*	R	8 717	-	-	sokólski
677	Starożyńce*	R	64	64	-	augustowski
678	Starożyńce I*	Z	153	-	-	augustowski
679	Starożyńce II*	T	329	-	-	augustowski
680	Stawiski*	P	2 743	-	-	kolneński
681	Stawiski II*	E	631	631	45	kolneński
682	Stawiski III*	T	343	-	-	kolneński
683	Stawiski IV*	E	1 039	1 039	7	kolneński
684	Stoczek	Z	150	-	-	hajnowski
685	Stok III	R	209	-	-	sokólski
686	Studzianki	R	2 353	-	-	białostocki
687	Studzianki C*	R	71	-	-	białostocki
688	Studzianki F	E	56	-	1	białostocki

Lp.	Nazwa złoża	Stan zag. złoża	Zasoby		Wydobycie	Powiat
			geologiczne bilansowe	przemysłowe		
689	Studzianki K*	T	828	828	-	białostocki
690	Studzianki L*	Z	149	-	-	białostocki
691	Studzianki RSP	R	118	-	-	białostocki
692	Sucha Wieś*	E	1 195	1 194	21	suwalski
693	Sucha Wieś I*	E	749	749	55	suwalski
694	Suchowolce	Z	247	-	-	hajnowski
695	Suchowolce II	T	933	384	-	hajnowski
696	Suraż*	E	232	-	31	białostocki
697	Suwałki IV*	Z	9	-	-	m.Suwałki
698	Suwałki VI*	E	1 815	1 596	121	m.Suwałki
699	Suwałki VII*	E	1 625	1 625	127	m.Suwałki
700	Szczebra II	Z	218	-	-	augustowski
701	Szkocja	Z	131	-	-	suwalski
702	Szkocja III	Z	368	-	-	suwalski
703	Szkocja IV*	Z	261	-	-	suwalski
704	Szkocja IX	Z	419	-	-	suwalski
705	Szkocja VI	Z	1 024	-	-	suwalski
706	Szkocja X	R	822	822	-	suwalski
707	Szołtany*	Z	-	-	-	sejneński
708	Szołtany II*	Z	60	-	-	sejneński
709	Szołtany III*	Z	-	-	-	sejneński
710	Szołtany IV	Z	244	-	-	sejneński
711	Szołtany V*	T	371	-	-	sejneński
712	Szołtany VI*	T	45	-	-	sejneński
713	Szołtany VII*	Z	110	-	-	sejneński
714	Szołtany X	T	10	-	-	sejneński
715	Sztabinki*	R	253	253	-	sejneński
716	Szudziałowo	Z	176	-	-	sokólski
717	Szumowo*	P	680	-	-	zambrowski
718	Szumowo	T	tylko pzb.	-	-	sokólski
719	Szumowo IX*	R	1 567	-	-	zambrowski
720	Szumowo V*	Z	222	-	-	zambrowski
721	Szumowo VII*	E	5 851	3 972	1 155	zambrowski
722	Szumowo VIII	E	55	-	1	zambrowski
723	Szymany*	P	24 882	-	-	grajewski
724	Szymany II	E	1 888	1 888	9	grajewski
725	Szymany III	R	2 965	-	-	grajewski
726	Śliwowo	Z	14	-	-	zambrowski
727	Śliwowo Łopienite III	E	549	-	20	zambrowski
728	Śniczany*	Z	11	-	-	sokólski
729	Śniczany II*	Z	223	-	-	sokólski
730	Świerzbienie	E	1 052	1 052	27	moniecki
731	Świridy II*	R	45	-	-	bielski
732	Świridy III	E	63	-	2	bielski
733	Świridy V*	E	241	-	2	bielski
734	Tajnica Dolna	R	164	-	-	białostocki

Lp.	Nazwa złoża	Stan zag. złoża	Zasoby		Wydobycie	Powiat
			geologiczne bilansowe	przemysłowe		
735	Talkowszczyzna	Z	28	-	-	sokólski
736	Tartaczysko	R	157	-	-	sejneński
737	Tatarowce III*	E	462	462	48	białostocki
738	Tatarowce IV	E	804	804	67	białostocki
739	Tatarowce IX	R	508	-	-	białostocki
740	Tatarowce V	E	178	178	15	białostocki
741	Tatarowce VI	E	782	782	72	białostocki
742	Tatarowce VII	R	1 147	-	-	białostocki
743	Tatarowce VIII	R	915	915	-	białostocki
744	Tobyłka II	Z	484	-	-	augustowski
745	Topczewo	Z	192	-	-	bielski
746	Topolany*	R	249	-	-	białostocki
747	Trakiszki*	Z	-	-	-	sejneński
748	Turówka Nowa*	Z	9	-	-	suwalski
749	Turówka Stara*	R	745	745	-	suwalski
750	Tybory Uszyńskie	E	243	-	8	wysokomazowiecki
751	Tykocin VI*	E	38	-	1	białostocki
752	Tykocin VII	E	223	246	5	białostocki
753	Tyniewicze 3	R	195	-	-	hajnowski
754	Tyszki Łabno*	Z	92	-	-	kolneński
755	Tyszki Łabno I	Z	178	-	-	kolneński
756	Uśnik Kolonia	R	831	831	-	łomżyński
757	Uśnik Kolonia I	E	141	-	8	łomżyński
758	Wajków*	R	179	-	-	siemiatycki
759	Waniewo*	R	97	-	-	hajnowski
760	Waniewo IV	T	tylko pzb.	-	-	hajnowski
761	Waški*	Z	32	-	-	kolneński
762	Waški 3*	Z	21	-	-	kolneński
763	Waški II*	Z	47	-	-	kolneński
764	Wąsosz*	Z	13 541	-	-	grajewski
765	Wąsosz 3*	R	320	-	-	grajewski
766	Wąsosz 3-p.A-D*	Z	tylko pzb.	-	-	grajewski
767	Wąsosz 4*	R	620	-	-	grajewski
768	Wąsosz 8*	E	13 129	12 891	1 585	grajewski
769	Wąsosz 9*	R	20 372	634	-	grajewski
770	Wąsosz I*	R	12 012	-	-	grajewski
771	Wąsosz IA*	Z	4 567	-	-	grajewski
772	Wąsosz-1*	Z	449	-	-	grajewski
773	Wiatrołuża*	R	468	-	-	suwalski
774	Wiejki	Z	338	-	-	białostocki
775	Wiejki II	R	tylko pzb.	-	-	białostocki
776	Wierzbowo	E	341	-	2	grajewski
777	Wierzbowo-Mareckie*	Z	233	-	-	grajewski
778	Wierzchlesie	Z	98	-	-	sokólski
779	Wierzchlesie II	T	474	-	-	sokólski
780	Wiktorzyn	E	699	699	31	łomżyński

Lp.	Nazwa złoża	Stan zag. złoża	Zasoby		Wydobycie	Powiat
			geologiczne bilansowe	przemysłowe		
781	Wiktorzyn	T	138	-	-	bielski
782	Wojewodzin*	E	385	-	6	grajewski
783	Wojnowce*	Z	91	-	-	sokólski
784	Wojnowce II*	E	1 357	1 357	113	sokólski
785	Wolne*	T	403	-	-	augustowski
786	Wołkusz*	R	171	-	-	sokólski
787	Wołyńce*	R	211	-	-	sejneński
788	Woźna Wieś*	P	22 824	-	-	grajewski
789	Wólka*	Z	137	-	-	suwalski
790	Wólka II*	E	129	-	5	suwalski
791	Wólka Przedmieście II*	Z	7	-	-	białostocki
792	Wólka Ratowiecka*	R	419	-	-	białostocki
793	Wólka Terechowska	E	94	-	0	hajnowski
794	Wólka Wygonowska	M	-	-	-	bielski
795	Wychodne*	R	446	-	-	suwalski
796	Wygonowo	M	-	-	58	bielski
797	Wygonowo I	R	148	-	-	bielski
798	Wyliny Ruś V	T	154	-	-	wysokomazowiecki
799	Wyliny Ruś VI	T	535	535	-	wysokomazowiecki
800	Wyliny Ruś VI-1	E	338	-	16	wysokomazowiecki
801	Wyliny Ruś VII	R	180	-	-	wysokomazowiecki
802	Wysokie	M	-	-	37	sokólski
803	Wysokie II	Z	126	-	-	sokólski
804	Wysokie III	R	413	-	-	sokólski
805	Wyszomierz*	T	140	-	-	zambrowski
806	Wyszomierz Wielki XI	R	559	-	-	zambrowski
807	Wyszomierz Wielki XV	R	948	948	-	zambrowski
808	Wyszomierz Wielki XVI*	E	60	60	37	zambrowski
809	Wyszomierz Wielki XVII	R	226	-	-	zambrowski
810	Wyszomierz Wielki XVIII*	R	321	-	-	zambrowski
811	Wyszonki Błonie I*	Z	74	-	-	wysokomazowiecki
812	Wyszonki Błonie IX*	E	73	-	18	wysokomazowiecki
813	Wyszonki Błonie V*	M	-	-	-	wysokomazowiecki
814	Wyszonki Błonie VII	T	359	359	-	wysokomazowiecki
815	Wyszonki Błonie VIII	M	-	-	-	wysokomazowiecki
816	Wyszonki Błonie X	M	-	-	-	wysokomazowiecki
817	Wyszonki Błonie XI	R	156	-	-	wysokomazowiecki
818	Zabiele	R	997	-	-	kolneński
819	Zabiele I	Z	-	-	-	kolneński
820	Zaborowo	E	301	-	6	kolneński
821	Zaborowo I	T	1 003	1 003	-	kolneński
822	Zaborowo II*	E	1 487	1 487	98	kolneński
823	Zaborowo III	E	341	341	4	kolneński
824	Zaboryszki II*	R	792	792	-	suwalski
825	Zacieczki*	E	554	519	315	grajewski
826	Zacieczki I*	R	1 492	-	-	grajewski

Lp.	Nazwa złoża	Stan zag. złoża	Zasoby		Wydobycie	Powiat
			geologiczne bilansowe	przemysłowe		
827	Zadworzany II*	P	18 967	-	-	sokólski
828	Zadworzany III*	E	9 607	9 216	1 405	sokólski
829	Zadworzany IV*	R	4 127	-	-	sokólski
830	Zadworzany V*	R	7 720	-	-	sokólski
831	Zadworzany VI*	E	298	-	11	sokólski
832	Zadworzany VII*	R	787	-	-	sokólski
833	Zadworzany VIII*	R	2 362	-	-	sokólski
834	Zagórze	Z	121	-	-	sokólski
835	Zalesie	R	tylko pzb.	-	-	siemiatycki
836	Zalesie Poczynki	R	860	-	-	łomżyński
837	Załuki	Z	181	-	-	białostocki
838	Zaręby Jartuzy	E	tylko pzb.	4 913	171	zambrowski
839	Zaręby Jartuzy II	R	1 824	-	-	zambrowski
840	Zaruzie*	M	-	-	-	łomżyński
841	Zaruzie IX	R	453	-	-	łomżyński
842	Zaruzie VII	T	208	-	-	łomżyński
843	Zaruzie VIII	M	-	-	-	łomżyński
844	Zaruzie X	E	437	-	34	łomżyński
845	Zawyki*	E	98	-	0	białostocki
846	Zbrzeźnica	Z	280	-	-	zambrowski
847	Zbrzeźnica I	Z	176	-	-	zambrowski
848	Zbrzeźnica II	R	594	-	-	zambrowski
849	Zbrzeźnica II/1	T	419	-	-	zambrowski
850	Zielone Kamedulskie*	T	3 004	2 773	-	suwalski
851	Zielone Kamedulskie 2*	E	882	882	9	suwalski
852	Zielone Kamedulskie IV*	R	2 319	-	-	suwalski
853	Zielone Kamedulskie IV/1*	R	2 179	2 075	-	suwalski
854	Zielone Kamedulskie IX*	R	2 079	-	-	suwalski
855	Zielone Kamedulskie V*	Z	756	-	-	suwalski
856	Zielone Kamedulskie VI*	T	18 114	16 698	-	suwalski
857	Zielone Kamedulskie VII*	E	2 190	1 899	121	suwalski
858	Zielone Kamedulskie VIII*	R	9 954	-	-	suwalski
859	Zusno*	Z	63	-	-	suwalski
860	Zusno II*	T	79	-	-	suwalski
861	Zwierzany*	T	175	-	-	sokólski
862	Żrobki III*	Z	133	-	-	augustowski
863	Żrobki VI*	Z	73	-	-	augustowski
864	Żabickie I*	E	526	-	5	augustowski
865	Żabickie II*	E	173	-	20	augustowski
866	Żabickie III*	R	581	-	-	augustowski
867	Żabiniec	E	114	-	3	wysokomazowiecki
868	Żarnowo III	Z	163	-	-	augustowski
869	Żarnowo IV	R	82	-	-	augustowski
870	Żerczyce	R	1 296	-	-	siemiatycki
871	Żodzie	E	897	887	17	moniecki
872	Żodzie II	E	569	569	18	moniecki

Lp.	Nazwa złoża	Stan zag. złoża	Zasoby		Wydobycie	Powiat
			geologiczne bilansowe	przemysłowe		
873	Żrobki V*	Z	151	-	-	augustowski
874	Żrobki VII	Z	108	-	-	augustowski
875	Żrobki XI*	Z	42	-	-	augustowski
876	Żrobki XII*	E	96	-	9	augustowski
877	Żrobki XIII*	Z	38	-	-	augustowski
878	Żurobice	T	266	-	-	siemiatycki
879	Żurobice II	E	394	477	2	siemiatycki
880	Żyrwiny II*	T	849	849	-	suwalski
881	Żyrwiny III*	T	663	663	-	suwalski
882	Żyrwiny IV*	T	431	431	-	suwalski
883	Żyrwiny V*	T	194	185	-	suwalski
884	Żyrwiny VI	T	2 117	1 617	-	suwalski
885	Żyrwiny VII	E	543	-	35	suwalski
886	Żywa Woda*	Z	25	-	-	suwalski
<b>woj. pomorskie złóż: 812</b>			<b>1 487 532</b>	<b>464 288</b>	<b>20 154</b>	
1	Ankamaty**	Z	563	563	-	sztumski
2	Ankamaty II - pole A i B*	R	174	-	-	sztumski
3	Ankamaty III	E	826	680	23	sztumski
4	Baldram	R	777	-	-	kwidzyński
5	Barchnowy	R	598	-	-	starogardzki
6	Barkoczyn IV*	R	3 177	-	-	kościerski
7	Barkoczyn VII	E	1 641	1 177	2	kościerski
8	Barłożno	M	-	-	-	starogardzki
9	Barniewice I*	R	1 243	-	-	kartuski
10	Barniewice II*	R	17 801	-	-	kartuski
11	Barnowiec V	Z	1 560	-	-	bytowski
12	Barnowiec VI*	R	126	-	-	bytowski
13	Barnowiec VII*	E	875	875	89	bytowski
14	Będargowo	E	246	246	14	wejherowski
15	Białki	R	194	-	-	kwidzyński
16	Białki I	R	1 048	-	-	kwidzyński
17	Bielkówko	E	13	-	10	gdański
18	Bierkowo II	Z	2 434	-	-	m.Słupsk
19	Bierkowo III	R	459	-	-	ślupski
20	Bobowo*	Z	12	-	-	starogardzki
21	Borkowo	R	524	-	-	kartuski
22	Boroszewo 1	R	143	-	-	tczewski
23	Boroszewo 2	R	109	-	-	tczewski
24	Borowiec*	Z	25 732	-	-	kartuski
25	Borowiec I – Pole A*	T	4 499	82	-	kartuski
26	Borowiec Pole Banino*	Z	7 382	-	-	kartuski
27	Borowy Młyn	R	564	-	-	bytowski
28	Borucino*	R	271	-	-	kartuski
29	Borucino II*	R	656	-	-	kartuski
30	Borucino III*	E	169	-	34	kartuski

Lp.	Nazwa złoża	Stan zag. złoża	Zasoby		Wydobycie	Powiat
			geologiczne bilansowe	przemysłowe		
31	Borucino IV	R	1 162	-	-	kartuski
32	Borzyszkowy*	Z	2 960	-	-	bytowski
33	Borzyszkowy II*	Z	1 701	-	-	bytowski
34	Borzyszkowy III	Z	804	-	-	bytowski
35	Borzyszkowy IV	R	5 811	-	-	bytowski
36	Borzyszkowy V	R	4 133	-	-	bytowski
37	Borzyszkowy VI	T	1 208	1 208	-	bytowski
38	Boże Pole-Postołowo*	Z	6 238	-	-	gdański, starogardzki
39	Bożepole Królewskie II*	R	1 143	-	-	starogardzki
40	Bożepole Królewskie III	R	180	-	-	starogardzki
41	Bożepole Królewskie IV	R	747	-	-	starogardzki
42	Bożepole Małe	T	5 109	4 547	-	wejherowski
43	Brachlewo I	Z	307	299	-	kwidzyński
44	Brachlewo II	Z	57	-	-	kwidzyński
45	Brody	T	3 482	3 482	-	tczewski
46	Brokowo Tychnowieckie I	R	77	-	-	kwidzyński
47	Brokowo Tychnowieckie II	R	114	-	-	kwidzyński
48	Brokowo Tychnowieckie III	R	103	-	-	kwidzyński
49	Brokowo Tychnowieckie IV	R	82	-	-	kwidzyński
50	Brokowo Tychnowieckie V	R	123	-	-	kwidzyński
51	Brokowo Tychnowieckie VI	R	95	-	-	kwidzyński
52	Bronisławowo I	Z	90	-	-	kwidzyński
53	Brzeźno Lęborskie*	R	139	-	-	wejherowski
54	Brzeźno Lęborskie I*	Z	14 185	-	-	wejherowski
55	Brzeźno Lęborskie II	E	1 261	1 001	36	wejherowski
56	Brzeźno Lęborskie IV	T	327	-	-	wejherowski
57	Brzeźno Lęborskie V	T	262	-	-	wejherowski
58	Brzeźno Lęborskie VI	T	121	-	-	wejherowski
59	Brzozowo	R	5 319	-	-	bytowski
60	Bukowa Góra III	T	1 332	181	-	kartuski
61	Bukowa Góra IV	R	411	337	-	kartuski
62	Bukowina	R	267	-	-	łęborski
63	Bukówka	T	8 465	-	-	śląpski
64	Bukówka 2*	E	7 849	6 373	191	śląpski
65	Buszkowy	R	874	-	-	gdański
66	Buszkowy Górne	Z	80	-	-	gdański
67	Buszkowy Górne I	Z	127	-	-	gdański
68	Buszkowy Górne III	E	1 469	1 326	30	gdański
69	Cewice I	Z	80	-	-	łęborski
70	Chmieleniec	R	285	-	-	wejherowski
71	Chocielewko	Z	770	-	-	łęborski
72	Chwarzno	R	469	-	-	kościerski
73	Ciemno*	P	1 605	-	-	bytowski
74	Czarlin I	E	2 989	2 895	252	tczewski
75	Czarne	Z	134	-	-	człuchowski
76	Cząstkowo-Postołowo*	Z	4 899	-	-	gdański

Lp.	Nazwa złoża	Stan zag. złoża	Zasoby		Wydobycie	Powiat
			geologiczne bilansowe	przemysłowe		
77	Częstkowo-Postołowo II*	R	742	-	-	gdański
78	Czczewo V*	E	2 333	1 493	44	kartuski
79	Czczewo VI*	R	549	-	-	kartuski
80	Częstkowo I	R	8 651	-	-	kościerski
81	Częstkowo II*	R	17 668	-	-	kościerski
82	Częstkowo II	R	2 284	-	-	wejherowski
83	Częstkowo III	R	5 639	-	-	wejherowski
84	Częstkowo Pole A i Pole B*	R	26 969	25 424	-	kościerski
85	Czysta Woda	Z	333	-	-	kartuski
86	Darżewo	E	3 472	3 472	55	łęborski
87	Darżyno I	R	689	-	-	śląpski
88	Dąbie	E	295	-	19	bytowski
89	Dąbrowa	R	875	-	-	starogardzki
90	Dąbrówka	R	314	-	-	starogardzki
91	Dąbrówka Malborska	R	165	-	-	sztumski
92	Dąbrówka Malborska 1	R	306	-	-	sztumski
93	Dąbrówka Malborska 2	R	349	-	-	sztumski
94	Dąbrówka Malborska 3	R	301	-	-	sztumski
95	Dąbrówka Malborska 4	R	2 280	-	-	sztumski
96	Dąbrówno	R	952	-	-	śląpski
97	Delowo*	R	4 443	-	-	kartuski
98	Demlin	R	216	-	-	starogardzki
99	Demlin	Z	227	-	-	starogardzki
100	Demlin II	R	782	-	-	starogardzki
101	Demlin III*	T	284	272	-	starogardzki
102	Demlin IV	T	300	155	-	starogardzki
103	Demlin IX*	R	2 349	1 183	-	starogardzki
104	Demlin V	Z	613	639	-	starogardzki
105	Demlin VI	E	1 182	1 175	55	starogardzki
106	Demlin VII*	Z	25	-	-	starogardzki
107	Demlin VIII	E	8 793	6 352	37	starogardzki
108	Demlin X*	E	5 403	4 013	328	starogardzki
109	Demlin XI	R	2 228	-	-	starogardzki
110	Demlin XII	R	1 151	-	-	starogardzki
111	Dębica Kaszubska	R	357	-	-	śląpski
112	Dębogóry*	Z	106	-	-	kościerski
113	Dębogóry*	Z	98	-	-	kościerski
114	Dębogórze	R	104	-	-	pucki
115	Dębowiec	T	10	-	-	kościerski
116	Dęby*	P	3 882	-	-	bytowski
117	Dęby I*	R	2 648	-	-	bytowski
118	Donimierz I	T	956	817	-	wejherowski
119	Donimierz II	R	197	-	-	wejherowski
120	Donimierz III	T	3 536	3 089	-	wejherowski
121	Doręgowice	Z	747	-	-	chojnicki
122	Doręgowice I	Z	1 172	-	-	chojnicki

Lp.	Nazwa złoża	Stan zag. złoża	Zasoby		Wydobycie	Powiat
			geologiczne bilansowe	przemysłowe		
123	Doręgowice II	T	391	391	-	chojnicki
124	Doręgowice III	R	1 087	1 059	-	chojnicki
125	Drewnica	R	861	-	-	nowodworski
126	Dworek	P	15	-	-	nowodworski
127	Dzierzgoń II*	Z	160	-	-	sztumski
128	Dzierzgoń III*	R	233	-	-	sztumski
129	Dzierzgoń IV	Z	659	-	-	sztumski
130	Dzierzgoń V	Z	314	-	-	sztumski
131	Dzierzgoń V/C	Z	120	-	-	sztumski
132	Dzierzgoń VI	T	417	-	-	sztumski
133	Dzierzgoń VII	T	1 294	743	-	sztumski
134	Dzierzgoń-Minięta I*	R	223	-	-	sztumski
135	Dzierzgoń-Morany*	R	1 646	-	-	sztumski
136	Dzierzgoń-Stare Miasto III*	Z	1 207	-	-	sztumski
137	Dzierzgoń-Stare Miasto IV	E	449	-	35	sztumski
138	Dzierzgoń-Stare Miasto VII	E	358	358	26	sztumski
139	Elganowo*	Z	770	-	-	gdański
140	Frydrychowo*	R	154	-	-	bytowski
141	Gapowo*	Z	73	-	-	kartuski
142	Gapowo II*	Z	57	-	-	kartuski
143	Gapowo IV	Z	440	-	-	kartuski
144	Gapowo MW	R	1 502	-	-	kartuski
145	Gapowo V	Z	492	-	-	kartuski
146	Gapowo VI	T	442	-	-	kartuski
147	Gapowo XIII	R	3 065	-	-	kartuski
148	Gapowo XIV	E	250	-	3	kartuski
149	Gapowo XIX*	T	7 444	7 444	-	kartuski
150	Gapowo XV	R	1 806	-	-	kartuski
151	Gapowo XVII	M	-	-	6	kartuski
152	Gapowo XVIII	E	682	-	31	kartuski
153	Gapowo XX*	R	9 694	-	-	kartuski
154	Gapowo XXI	R	744	-	-	kartuski
155	Gapowo XXII*	R	2 816	-	-	kartuski
156	Gapowo-Żuromin*	P	1 680	-	-	kartuski
157	Gąsiorki	Z	83	-	-	tczewski
158	Glinicz II	R	238	-	-	kartuski
159	Glinicz III	E	117	-	16	kartuski
160	Glinicz V	E	356	-	31	kartuski
161	Glinicz VI	R	679	-	-	kartuski
162	Glinicz VIII	R	344	-	-	kartuski
163	Gliśno*	Z	1 811	-	-	bytowski
164	Gliśno 2*	Z	208	-	-	bytowski
165	Gliśno 3*	E	35 073	6 955	2 799	bytowski
166	Gliśno V*	T	4 057	4 057	-	bytowski
167	Gliśno VII*	R	38 804	-	-	bytowski
168	Głazica*	E	5 424	3 998	32	wejherowski

Lp.	Nazwa złoża	Stan zag. złoża	Zasoby		Wydobycie	Powiat
			geologiczne bilansowe	przemysłowe		
169	Głazica III*	E	2 405	2 405	81	wejherowski
170	Głazica IV*	E	2 473	2 136	72	wejherowski
171	Głazica V	Z	44	-	-	wejherowski
172	Głazica VIII*	E	325	325	27	wejherowski
173	Głobino V	E	1 936	1 936	88	śląski
174	Głodowo	E	665	-	2	bytowski
175	Głuszyno	R	2 321	-	-	śląski
176	Gniew IV	R	1 080	-	-	tczewski
177	Gniewskie Młyny	Z	257	-	-	tczewski
178	Gnieźdżewo	Z	164	-	-	pucki
179	Gnieźdżewo I	R	316	-	-	pucki
180	Gnieźdżewo II	R	302	-	-	pucki
181	Gnieźdżewo III	R	597	-	-	pucki
182	Gnieszewo	T	3 475	1 201	-	tczewski
183	Gnieszewo I	R	369	-	-	tczewski
184	Godętowo	R	957	-	-	wejherowski
185	Godętowo I	T	2 720	2 720	-	wejherowski
186	Godętowo II	R	6 781	2 200	-	wejherowski
187	Godziszewo	R	512	-	-	starogardzki
188	Godziszewo I	E	3 296	3 296	353	starogardzki
189	Godziszewo II	R	342	-	-	starogardzki
190	Godziszewo III	R	7 301	-	-	starogardzki
191	Gołębiewko II*	R	2 182	-	-	starogardzki
192	Gołębiewko III	R	252	-	-	gdański
193	Gołębiewko IV*	E	2 262	1 761	303	gdański
194	Gołębiewko V	R	1 881	-	-	gdański
195	Gołębiewko VI	E	1 037	1 037	213	gdański
196	Gołębiewo I*	E	4 455	2 991	487	gdański
197	Gołębiewo II	R	117	-	-	gdański
198	Gołębiewo III	R	116	-	-	gdański
199	Gołębiewo IV	R	105	-	-	gdański
200	Gołębiewo V*	R	296	-	-	gdański
201	Gołębiewo VI	R	6 248	-	-	gdański
202	Gołębiewo Wielkie*	Z	252	-	-	gdański
203	Gonty	E	4 919	4 505	59	kwidzyński
204	Gonty I	R	287	-	-	kwidzyński
205	Gostomek*	Z	4 323	-	-	kościerski
206	Gostomie III*	E	2 876	2 876	444	kościerski
207	Gostomie III*	Z	1 888	-	-	kościerski
208	Gostomie IV	E	660	367	44	kościerski
209	Gostomie IX	E	7 153	7 153	170	kościerski
210	Gostomie V	R	4 078	-	-	kościerski
211	Gostomie VII	R	198	-	-	kościerski
212	Gostomie VIII	E	3 577	3 577	93	kościerski
213	Gostomie X*	E	3 636	6 485	57	kościerski
214	Gostomie XI*	E	240	240	45	kościerski

Lp.	Nazwa złoża	Stan zag. złoża	Zasoby		Wydobycie	Powiat
			geologiczne bilansowe	przemysłowe		
215	Gostomie XII*	T	1 233	1 142	-	kościerski
216	Gostomie XIII*	R	1 571	-	-	kościerski
217	Gostomie XIV*	R	4 495	-	-	kościerski
218	Gostomie XIX	R	10 502	-	-	kościerski
219	Gostomie XV*	R	1 383	-	-	kościerski
220	Gostomie XVI*	E	3 010	2 924	199	kościerski
221	Gostomie XVII	R	6 021	-	-	kościerski
222	Gostomie XVIII*	R	34	-	-	kościerski
223	Gostomie XX	R	1 512	-	-	kościerski
224	Gostomie XXI	R	5 924	-	-	kościerski
225	Gostomie XXII	R	1 002	-	-	kościerski
226	Gostomie XXIII	R	238	-	-	kościerski
227	Gostomie XXIV*	R	69	-	-	kościerski
228	Gostomie XXV	R	4 493	-	-	kościerski
229	Goszyn III	R	196	-	-	tczewski
230	Goszyn III	R	298	-	-	gdański
231	Gowino*	Z	189	-	-	wejherowski
232	Gowino II*	Z	-	-	-	wejherowski
233	Gowino IV	Z	76	-	-	wejherowski
234	Gowino V	T	299	-	-	wejherowski
235	Góra II*	Z	5	-	-	wejherowski
236	Góra V	E	3 332	3 182	267	wejherowski
237	Góra VI	R	8 802	-	-	wejherowski
238	Góra VII	R	2 829	-	-	wejherowski
239	Górki	E	342	342	11	kwidzyński
240	Grabowiec	E	80	-	8	starogardzki
241	Grabowiec	R	1 452	-	-	wejherowski
242	Grabowo	Z	363	-	-	starogardzki
243	Grabowo I	R	823	-	-	starogardzki
244	Grabowo MM	R	2 873	-	-	bytowski
245	Grabówko*	R	171	-	-	kościerski
246	Grzmiąca III	E	127	-	1	bytowski
247	Grzybowo*	Z	21 529	-	-	kościerski
248	Grzybowo - Lizaki*	E	4 592	4 540	360	kościerski
249	Grzybowo - Lizaki I*	R	2 877	-	-	kościerski
250	Grzybowo - Sycowa Huta I*	R	14 264	-	-	kościerski
251	Grzybowo I Pole C i D*	Z	540	-	-	kościerski
252	Grzybowo II*	Z	1 268	-	-	kościerski
253	Grzybowo III*	E	1 027	1 027	5	kościerski
254	Grzybowo IIIa	R	974	-	-	bytowski
255	Gumieniec*	Z	455	-	-	bytowski
256	Huta	E	251	-	0	chojnicki
257	Jałowiec	T	57	57	-	kwidzyński
258	Jałowiec I	E	989	989	7	kwidzyński
259	Jałowiec II	R	7 011	-	-	kwidzyński
260	Jamno	R	256	-	-	bytowski

Lp.	Nazwa złoża	Stan zag. złoża	Zasoby		Wydobycie	Powiat
			geologiczne bilansowe	przemysłowe		
261	Jamno I**	R	5	-	-	bytowski
262	Jasień*	R	3 852	-	-	bytowski
263	Jasna	E	929	929	72	sztumski
264	Jazowa	P	873	-	-	elbląski, nowodworski
265	Jezierze	R	405	-	-	bytowski
266	Jezierze II	E	270	-	20	bytowski
267	Jęczewo*	T	314	-	-	wejherowski
268	Jęczewo I*	T	1 158	1 142	-	wejherowski
269	Jęczewo II	E	2 281	1 729	15	wejherowski
270	Kalisz	R	2 025	-	-	kościerski
271	Kamienica Szlachecka IV*	R	222	-	-	kartuski
272	Kamienica Szlachecka V	E	475	315	1	kartuski
273	Kamiień I	E	1 594	1 594	174	wejherowski
274	Kamierowo	R	225	-	-	starogardzki
275	Kamierowskie Piece	R	239	-	-	starogardzki
276	Kamionka	Z	433	-	-	kwidzyński
277	Kamionka III	E	858	402	3	kwidzyński
278	Karlikowo	E	598	-	21	pucki
279	Karsin	Z	218	-	-	kościerski
280	Karsin I*	E	156	-	17	kościerski
281	Karwica	R	188	-	-	łęborski
282	Kawle Dolne I*	E	156	-	12	kartuski
283	Kawle Dolne II	R	164	-	-	kartuski
284	Kawle Dolne III*	R	64	-	-	kartuski
285	Kawle Dolne IV*	R	151	-	-	kartuski
286	Kczewo	Z	601	-	-	słupski
287	Kębłowo	Z	1 042	-	-	łęborski
288	Kębłowo I	T	685	-	-	łęborski
289	Kębłowo II	T	517	-	-	łęborski
290	Kębłowo III	E	491	-	5	łęborski
291	Kębłowo Nowowiejskie	Z	145	-	-	łęborski
292	Kębłowo Nowowiejskie I	Z	428	-	-	łęborski
293	Kębłowo Nowowiejskie II	E	1 455	759	66	łęborski
294	Kębłowo Nowowiejskie III	Z	668	-	-	łęborski
295	Kębłowo Nowowiejskie IV	E	7 907	2 837	209	łęborski
296	Kębłowo Nowowiejskie V	E	6 865	2 185	439	łęborski
297	Kębłowo Nowowiejskie VI	Z	383	-	-	łęborski
298	Kiełpino Górne	P	4 292	-	-	gdański, m.Gdańsk
299	Kiełpino II	Z	247	-	-	kartuski
300	Kiezmark	Z	493	-	-	gdański, nowodworski
301	Kistowo	R	2 089	-	-	kartuski
302	Kleszczewo*	Z	43	-	-	gdański
303	Kleszczewo I	R	4 775	-	-	gdański
304	Klonówka*	Z	689	-	-	starogardzki
305	Klukowa Huta	Z	95	-	-	kartuski
306	Kłodawa	Z	1 415	-	-	chojnicki

Lp.	Nazwa złoża	Stan zag. złoża	Zasoby		Wydobycie	Powiat
			geologiczne bilansowe	przemysłowe		
307	Kmiecin	R	2 696	-	-	nowodorski
308	Kobylnica	Z	177	-	-	śląski
309	Kobylnica III	Z	128	-	-	śląski
310	Kobysewo II	R	207	-	-	kartuski
311	Kolińcz	Z	47	-	-	starogardzki
312	Kolonia Ostrowicka	Z	221	-	-	tczewski
313	Kołodzieje	T	274	-	-	kwidziński
314	Komorczyn	R	294	-	-	śląski
315	Kończewice	Z	55	-	-	malborski
316	Kosakowo III	E	1 333	1 299	16	pucki
317	Kosowo*	R	129	-	-	kartuski
318	Kosowo I	Z	-	-	-	kartuski
319	Kosowo II	E	376	376	3	kartuski
320	Koślinka	Z	-	-	-	sztumski
321	Kotuszewo	Z	100	-	-	bytowski
322	Kozin*	P	7 441	-	-	bytowski
323	Kozin III	E	5 029	4 377	52	bytowski
324	Kozin IV*	R	36 113	-	-	bytowski
325	Krępa	E	72	-	6	śląski
326	Krępkowice	Z	624	-	-	łęborski
327	Królów Las	Z	692	-	-	tczewski
328	Kruszyna I	E	521	389	17	śląski
329	Krzemieniewo I	Z	177	-	-	człuchowski
330	Krzemieniewo II	E	205	-	8	człuchowski
331	Krzyżanki	T	6 609	1 448	-	człuchowski
332	Kujaty	R	343	-	-	kartuski
333	Kuksy*	Z	82	-	-	sztumski
334	Kusowo	Z	217	-	-	śląski
335	Kwidzyn	E	607	-	10	kwidziński
336	Lębork X	Z	147	-	-	łęborski
337	Lędzichowo II	E	5 955	5 371	105	łęborski
338	Lichnowy I	R	277	-	-	chojnicki
339	Linia*	Z	1 461	-	-	wejherowski
340	Linia I*	R	1 925	-	-	wejherowski
341	Linia II*	T	15 298	12 095	-	wejherowski
342	Linia IV*	R	216	216	-	wejherowski
343	Linia V*	E	10 709	10 709	189	wejherowski
344	Linia VI*	E	1 452	1 452	36	wejherowski
345	Linia VII*	R	956	-	-	wejherowski
346	Liniewo	R	1 778	-	-	kościerski
347	Lipnica IV	R	1 423	-	-	bytowski
348	Lipnica V*	R	2 516	-	-	bytowski
349	Lipnica VI	R	5 203	-	-	bytowski
350	Lipnica VII	R	4 470	3 602	-	bytowski
351	Lubiana I i II	Z	2 483	-	-	kościerski
352	Lubiana-Owśnica II*	R	2 331	-	-	kościerski

Lp.	Nazwa złoża	Stan zag. złoża	Zasoby		Wydobycie	Powiat
			geologiczne bilansowe	przemysłowe		
353	Lubiana-Owśnica III	R	11 652	-	-	kościerski
354	Lubiszewo II	M	-	-	-	tczewski
355	Lublewo Gdańskie	R	680	-	-	gdański
356	Lublewo Gdańskie 1	T	172	-	-	gdański
357	Lulemino S*	Z	493	-	-	śląski
358	Łączyno*	E	371	370	116	kartuski
359	Łączyno II*	Z	45	-	-	kartuski
360	Łączyno IV*	E	3 020	1 376	396	kartuski
361	Łączyno IX*	R	247	-	-	kartuski
362	Łączyno V	E	488	-	29	kartuski
363	Łączyno VI*	E	611	611	2	kartuski
364	Łączyno VII*	E	3	-	6	kartuski
365	Łączyno VIII*	R	505	-	-	kartuski
366	Łączyno X*	R	830	-	-	kartuski
367	Łączyno XI*	R	2 179	-	-	kartuski
368	Łąkie-Siedlecka Góra*	P	1 660	-	-	bytowski
369	Łebcz	E	351	-	8	pucki
370	Łebcz I	M	-	-	-	pucki
371	Łebcz I-1	R	463	-	-	pucki
372	Łebcz I-2	R	299	-	-	pucki
373	Łebieniec*	Z	119	-	-	łęborski
374	Łebieniec II	Z	662	-	-	łęborski
375	Łebieniec III	R	324	-	-	łęborski
376	Łebieniec IV	E	490	-	12	łęborski
377	Łebień*	Z	58	-	-	łęborski
378	Łebień 2	R	4 078	-	-	łęborski
379	Łebień I	T	263	263	-	łęborski
380	Łęczycze	E	5 456	5 456	278	wejherowski
381	Łobzowo*	R	426	-	-	bytowski
382	Łówcz Górny*	R	2 424	694	-	wejherowski
383	Łubiana II	R	2 194	-	-	kościerski
384	Łubno pola B-C-D*	R	65	-	-	bytowski
385	Malbork	R	501	-	-	kartuski
386	Małe Podlesie*	R	63	-	-	kościerski
387	Małkowo	R	191	-	-	kartuski
388	Małzewo	Z	177	-	-	tczewski
389	Marszewo	Z	69	-	-	gdański
390	Martwa Wisła	Z	2 131	-	-	gdański, m.Gdańsk
391	Mioszyno II	T	1 495	330	-	pucki
392	Miłocice	R	3 515	3 515	-	bytowski
393	Miłowo I	R	215	-	-	gdański
394	Minięta III*	R	175	-	-	sztumski
395	Minkowice	E	377	-	3	pucki
396	Minkowice I*	E	2 566	2 541	20	pucki
397	Mirowo*	Z	12 140	-	-	gdański, starogardzki
398	Mirowo I*	E	333	333	74	starogardzki

Lp.	Nazwa złoża	Stan zag. złoża	Zasoby		Wydobycie	Powiat
			geologiczne bilansowe	przemysłowe		
399	Mirowo V*	E	2 354	2 354	25	starogardzki
400	Mirowo VI*	Z	527	-	-	starogardzki
401	Mirowo VIII*	Z	228	-	-	starogardzki
402	Mirowo X	E	855	855	13	starogardzki
403	Mirowo XII*	Z	376	-	-	starogardzki
404	Mirowo XIII	E	1 496	1 490	78	starogardzki
405	Mirowo XIV*	T	3 109	2 736	-	starogardzki
406	Mirowo XIX	T	120	-	-	starogardzki
407	Mirowo XV*	R	5 318	-	-	starogardzki
408	Mirowo XVII*	Z	507	-	-	starogardzki
409	Mirowo XX*	E	1 108	1 086	128	starogardzki
410	Mirowo XXI*	E	437	582	3	starogardzki
411	Mirowo XXII*	R	1 673	-	-	starogardzki
412	Miszewo	R	787	-	-	bytowski
413	Morany*	Z	43	-	-	sztumski
414	Morany II*	T	95	-	-	sztumski
415	Morany III	R	944	-	-	sztumski
416	Morany KP	R	2 060	-	-	sztumski
417	Mortąg	Z	141	-	-	sztumski
418	Mortąg II	R	598	-	-	sztumski
419	Moszczenica II	E	499	486	7	chojnicki
420	Moszczenica III	R	428	-	-	chojnicki
421	Moszczenica IV	Z	268	-	-	chojnicki
422	Moszczenica VI	T	438	436	-	chojnicki
423	Moszczenica VII	R	191	-	-	chojnicki
424	Możdżanowo*	R	22	-	-	słupski
425	Mrzezino*	R	9 425	-	-	pucki
426	Mrzezino I*	Z	939	-	-	pucki
427	Mrzezino II*	Z	9 017	-	-	pucki
428	Mrzezino IX	E	2 127	1 537	120	pucki
429	Mrzezino VIII	E	474	474	19	pucki
430	Mrzezino X	E	534	534	21	pucki
431	Mrzezino XI	E	289	-	35	pucki
432	Mściszewice I*	R	130	-	-	kartuski
433	Mściszewice IV*	R	631	-	-	kartuski
434	Mściszewice V*	R	351	-	-	kartuski
435	Mściszewice VI*	R	645	-	-	kartuski
436	Mściszewice VII	E	666	-	12	kartuski
437	Myszewko	Z	372	-	-	nowodworski
438	Myszewko I	R	245	-	-	nowodworski
439	Nadole*	Z	474	-	-	wejherowski
440	Niedamowo – pole Barkoczyn*	Z	3 661	-	-	kościerski
441	Niedamowo – pole Niedamowo*	Z	2 082	-	-	kościerski
442	Niedamowo II*	Z	499	-	-	kościerski
443	Niedamowo IV*	Z	2 430	-	-	kościerski
444	Niedamowo IX	E	2 190	2 190	14	kościerski

Lp.	Nazwa złoża	Stan zag. złoża	Zasoby		Wydobycie	Powiat
			geologiczne bilansowe	przemysłowe		
445	Niedamowo-Pole Dębogóry*	Z	2 040	-	-	kościerski
446	Niepoczołowice*	T	607	388	-	wejherowski
447	Niepoczołowice II*	E	877	873	33	wejherowski
448	Niepoczołowice III*	E	3 473	3 412	179	wejherowski
449	Niepoczołowice IV	Z	154	-	85	wejherowski
450	Niepoczołowice-Linia*	R	5 326	-	-	wejherowski
451	Niesiołowice*	T	155	-	-	kartuski
452	Niesiołowice I	R	1 640	-	-	kartuski
453	Niesiołowice II*	T	200	-	-	kartuski
454	Niestępowo II*	Z	378	-	-	kartuski
455	Niestępowo III	R	709	-	-	kartuski
456	Niestępowo IV	R	287	-	-	kartuski
457	Niestępowo V	R	300	-	-	kartuski
458	Niestępowo VI	R	468	-	-	kartuski
459	Nieżywiec II	Z	57	-	-	człuchowski
460	Nieżywiec III	E	992	977	49	człuchowski
461	Nowa Karczma*	Z	97	-	-	kościerski
462	Nowa Kiszewa	R	977	-	-	kościerski
463	Nowa Wieś I	Z	21	-	-	sztumski
464	Nowa Wieś II*	Z	113	-	-	sztumski
465	Nowa Wieś III	R	60	-	-	sztumski
466	Nowa Wieś IX	T	113	-	-	sztumski
467	Nowa Wieś Lęborska II	Z	2 531	-	-	łęborski
468	Nowa Wieś Lęborska III	R	685	-	-	łęborski
469	Nowa Wieś Malborska I	Z	1 801	-	-	malborski
470	Nowa Wieś Rzeczna I	R	198	-	-	starogardzki
471	Nowa Wieś V	Z	89	-	-	sztumski
472	Nowa Wieś VI	R	276	-	-	sztumski
473	Nowa Wieś VII	E	104	-	4	sztumski
474	Nowa Wieś VIII	Z	115	-	-	sztumski
475	Nowa Wieś X	T	71	-	-	sztumski
476	Nowiec I	Z	289	-	-	sztumski
477	Nowiec II	Z	276	-	-	sztumski
478	Nowiec III	R	202	-	-	sztumski
479	Nowy Barkoczyn I	R	225	-	-	kościerski
480	Nowy Barkoczyn II	R	367	-	-	kościerski
481	Nowy Barkoczyn III	R	588	-	-	kościerski
482	Nowy Barkoczyn IV*	R	264	-	-	kościerski
483	Nowy Barkoczyn IX	R	1 323	-	-	kościerski
484	Nowy Barkoczyn V	T	1 091	1 058	-	kościerski
485	Nowy Barkoczyn VI*	E	1 379	962	151	kościerski
486	Nowy Barkoczyn VII*	E	18 494	4 708	93	kościerski
487	Nowy Barkoczyn VIII	R	2 200	-	-	kościerski
488	Nożyno	R	339	-	-	bytowski
489	Objazda	R	1 013	-	-	śląpski
490	Objazda II	Z	98	-	-	śląpski

Lp.	Nazwa złoża	Stan zag. złoża	Zasoby		Wydobycie	Powiat
			geologiczne bilansowe	przemysłowe		
491	Okrągła Łąka	E	271	-	10	kwidzyński
492	Olszanica I	Z	386	-	-	kwidzyński
493	Olszanica II	Z	127	-	-	kwidzyński
494	Olszanica IV	Z	248	-	-	kwidzyński
495	Olszanica IX	Z	83	-	-	kwidzyński
496	Olszanica V*	E	334	334	6	kwidzyński
497	Olszanica VII	Z	94	-	-	kwidzyński
498	Olszanica VIII	Z	47	-	-	kwidzyński
499	Olszanica X	Z	63	-	-	kwidzyński
500	Olszanica XI	Z	134	-	-	kwidzyński
501	Olszanica XIII	T	102	-	-	kwidzyński
502	Olszanica XIV	E	253	-	0	kwidzyński
503	Olszanica XV	R	153	-	-	kwidzyński
504	Opalenie	Z	809	-	-	tczewski
505	Orle I	Z	26	-	-	wejherowski
506	Osieczna*	R	524	-	-	starogardzki
507	Oskowo*	R	360	-	-	łęborski
508	Oskowo II*	Z	251	-	-	łęborski
509	Oskowo III*	R	919	-	-	łęborski
510	Oskowo V*	R	1 940	1 940	-	łęborski
511	Osołino	R	1 542	-	-	pucki
512	Osowo*	P	944	-	-	bytowski
513	Ostrowite	E	607	-	4	chojnicki
514	Ostrowite*	Z	673	-	-	bytowski
515	Ostrowite II*	R	893	-	-	bytowski
516	Otomino MW	R	3 394	-	-	kartuski
517	Owśnice*	M	-	-	-	kościerski
518	Pałubice*	Z	140	-	-	kartuski
519	Paraszyno	R	1 378	-	-	wejherowski
520	Paraszyno I	R	430	-	-	wejherowski
521	Parszczyce II*	R	68	-	-	pucki
522	Parszczyce IV	Z	382	-	-	pucki
523	Parszczyce VI	R	703	-	-	pucki
524	Parszczyce VII	E	1 188	1 188	118	pucki
525	Pawłowo	R	3 577	-	-	gdański
526	Pawłowo A	R	573	-	-	gdański
527	Piaseczno	R	2 488	-	-	słupski
528	Piece	T	278	-	-	starogardzki
529	Piece I	E	732	732	87	starogardzki
530	Piece II	E	1 272	1 272	15	starogardzki
531	Pieski*	E	457	-	20	łęborski
532	Pieski I	R	669	-	-	łęborski
533	Pieski II	R	881	-	-	łęborski
534	Pinczyn I	E	617	-	4	starogardzki
535	Pinczyn II	R	467	-	-	starogardzki
536	Pinczyn III	T	305	-	-	starogardzki

Lp.	Nazwa złoża	Stan zag. złoża	Zasoby		Wydobycie	Powiat
			geologiczne bilansowe	przemysłowe		
537	Płaszewo	T	233	-	-	śląski
538	Podjazy I	E	99	-	12	kartuski
539	Podroże	Z	68	-	-	łęborski
540	Podzamcze II	E	163	-	3	kwidzyński
541	Podzamcze III	T	284	284	-	kwidzyński
542	Pogorzelice II*	E	16 443	16 050	406	łęborski
543	Pogorzelice III	Z	4 349	-	-	łęborski
544	Pogorzelice IV	T	418	-	-	łęborski
545	Pogorzelice V	E	5 690	3 869	80	łęborski
546	Pogórze	E	1 449	1 200	1	pucki
547	Poliksy*	E	511	511	12	sztumski
548	Poliksy I	E	74	-	2	sztumski
549	Poliksy II*	R	39	-	-	sztumski
550	Polnica II	Z	1 770	-	-	człuchowski
551	Porzecze*	E	997	997	8	sztumski
552	Postołowo III*	R	556	-	-	gdański, starogardzki
553	Potęgowo*	R	3 944	-	-	śląski
554	Potęgowo I	R	888	-	-	śląski
555	Potęgowo II	E	14 422	14 422	249	śląski
556	Pręgowo*	Z	306	-	-	gdański
557	Pręgowo Dolne*	Z	64	-	-	gdański
558	Pręgowo Górne*	Z	157	-	-	gdański
559	Pręgowo Górne I*	T	478	866	-	gdański
560	Pręgowo Górne II*	T	938	938	-	gdański
561	Pręgowo Górne III	Z	340	-	-	gdański
562	Przetoczyno	M	-	-	-	wejherowski
563	Przetoczyno I	E	641	409	14	wejherowski
564	Przetoczyno II	R	810	-	-	wejherowski
565	Przewóz*	R	3 429	-	-	bytowski
566	Przodkowo	Z	292	-	-	kartuski
567	Przodkowo I*	E	149	-	10	kartuski
568	Przyjaźń	E	1 455	1 455	31	kartuski
569	Przyjaźń I	R	971	-	-	kartuski
570	Przyjaźń III	E	210	-	16	kartuski
571	Przyjaźń IV	T	29	-	-	kartuski
572	Przymuszewo*	Z	473	-	-	kartuski
573	Przytocko*	P	1 430	-	-	śląski
574	Przywidz	R	4 423	-	-	gdański
575	Pszczołki*	Z	561	-	-	gdański
576	Pszczołki IIA*	Z	123	-	-	gdański
577	Pszczołki IV*	Z	2 153	-	-	gdański
578	Pszczołki VII	R	1 560	-	-	gdański
579	Pszczołki VIII*	R	2 841	-	-	gdański
580	Pudłowiec	T	2 223	1 119	-	sztumski
581	Pustki	M	-	-	-	chojnicki
582	Puzdrowo III*	E	250	-	28	kartuski

Lp.	Nazwa złoża	Stan zag. złoża	Zasoby		Wydobycie	Powiat
			geologiczne bilansowe	przemysłowe		
583	Puzdrowo IV*	R	115	-	-	kartuski
584	Puzyce	R	2 986	1 283	-	wejherowski
585	Rabacino	R	297	-	-	bytowski
586	Raciniewo	E	1 949	1 528	8	człuchowski
587	Rakowice	R	159	159	-	kwidzyński
588	Rakowiec	R	466	466	-	kwidzyński
589	Rakowiec V	Z	59	-	-	tczewski
590	Redystowo II*	R	376	-	-	wejherowski
591	Rekownica*	R	167	-	-	kościerski
592	Retowo	R	16	-	-	słupski
593	Rębielcz	R	254	-	-	gdański
594	Rębielcz I	R	199	-	-	gdański
595	Robakowo I	T	355	-	-	wejherowski
596	Rokitki	Z	41	-	-	tczewski
597	Rozłazino I*	T	145	-	-	wejherowski
598	Rozłazino II*	T	161	-	-	wejherowski
599	Rozłazino III*	T	113	-	-	wejherowski
600	Rozłazino IV	R	174	-	-	wejherowski
601	Rozłazino IX	R	2 283	-	-	wejherowski
602	Rozłazino V	R	428	-	-	wejherowski
603	Rozłazino VI*	T	818	818	-	wejherowski
604	Rozłazino VII	E	3 613	3 613	46	wejherowski
605	Rozłazino VIII	E	7 651	7 304	55	wejherowski
606	Rozłazino-Jezewo*	P	3 697	-	-	wejherowski
607	Rozpędziny	E	72	-	5	kwidzyński
608	Rudziny*	Z	1 888	-	-	chojnicki
609	Rybaki*	Z	77	-	-	kartuski
610	Rybaki	Z	345	-	-	kościerski
611	Rybaki II pole C*	Z	1 920	-	-	kościerski
612	Rybaki III*	P	7 523	-	-	kościerski
613	Rybaki VI*	E	10 265	9 999	993	kościerski
614	Rychnowo Żuławskie	Z	141	-	-	nowodworski
615	Rychnowy I	E	9 175	8 875	185	człuchowski
616	Rychnowy II	E	3 626	3 626	146	człuchowski
617	Rychnowy III	R	9 427	-	-	człuchowski
618	Rzepiska	R	291	-	-	kartuski
619	Siemianice II	Z	546	-	-	słupski
620	Siemianice III	Z	3 433	-	-	słupski
621	Siemianice IV	Z	1 071	-	-	słupski
622	Siemianice V	T	340	-	-	słupski
623	Siemirowice*	T	1 831	209	-	łęborski
624	Siemirowice I	E	481	-	6	łęborski
625	Siemirowice II	E	244	-	29	łęborski
626	Sikorzyno	R	724	-	-	kartuski
627	Sikorzyno I*	Z	310	-	-	kartuski
628	Sikorzyno II*	R	257	-	-	kartuski

Lp.	Nazwa złoża	Stan zag. złoża	Zasoby		Wydobycie	Powiat
			geologiczne bilansowe	przemysłowe		
629	Sikorzyno III*	E	514	-	11	kartuski
630	Siwiąka I	R	921	-	-	starogardzki
631	Skarszewy II	Z	121	-	-	starogardzki
632	Skowarcz	Z	561	-	-	gdański
633	Skowarcz I	R	2 073	-	-	gdański
634	Skowarnki II*	R	2 701	1 682	-	człuchowski
635	Skowarnki III	E	6 984	4 540	12	człuchowski
636	Skórowo	Z	403	-	-	słupski
637	Skórowo Nowe	E	5 435	5 435	368	słupski
638	Skórowo Nowe I	R	3 642	-	-	słupski
639	Skórzyno	R	1 893	1 893	-	słupski
640	Skrzeszewo III	E	111	111	18	kartuski
641	Skrzeszewo IV	R	294	136	-	kartuski
642	Skrzeszewo V	E	1 116	240	18	kartuski
643	Skrzeszewo Żukowskie II	M	-	-	2	kartuski
644	Sławęcín	Z	172	-	-	chojnicki
645	Sławęcín I	E	387	-	6	chojnicki
646	Sławutowo	R	246	-	-	pucki
647	Słosínko	Z	476	-	-	bytowski
648	Słosínko 2	R	821	-	-	bytowski
649	Słosínko III	E	17 040	16 141	27	bytowski
650	Słuszewo	R	760	-	-	wejherowski
651	Smolno	Z	361	-	-	pucki
652	Smolno III	E	6 827	5 563	224	pucki
653	Smolno IV	E	207	-	34	pucki
654	Somonino I	R	269	-	-	kartuski
655	Stanisławie	Z	-	-	-	tczewski
656	Stanisławie I	M	-	-	-	tczewski
657	Stare Gronowo	Z	200	-	-	człuchowski
658	Stare Miasto	T	431	413	-	sztumski
659	Stare Miasto I	R	202	-	-	sztumski
660	Stare Miasto II*	T	127	-	-	sztumski
661	Stare Miasto III	R	866	866	-	sztumski
662	Stare Miasto IV	E	327	-	30	sztumski
663	Stare Miasto V*	R	342	342	-	sztumski
664	Stary Barkocznyn I*	E	3 071	2 992	11	kościernski
665	Stary Barkocznyn II*	T	1 370	1 370	-	kościernski
666	Stary Barkocznyn III*	R	686	-	-	kościernski
667	Stężyca*	R	2 444	-	-	kartuski
668	Stężyca I	R	303	-	-	kartuski
669	Strzebielino II	T	104	-	-	wejherowski
670	Strzebielino III	Z	86	-	-	wejherowski
671	Strzelęcino	T	646	646	-	wejherowski
672	Strzelęcino I	T	183	-	-	wejherowski
673	Strzelęcino III	T	2 080	-	-	wejherowski
674	Strzelęcino III-1	R	15 356	8 626	-	wejherowski

Lp.	Nazwa złoża	Stan zag. złoża	Zasoby		Wydobycie	Powiat
			geologiczne bilansowe	przemysłowe		
675	Strzelino	R	77	-	-	m.Słupsk
676	Sucha	E	2 064	1 986	35	kartuski
677	Sulęczyno*	P	1 759	-	-	kartuski
678	Sulęczyno I	R	980	-	-	kartuski
679	Sulęczyno IV*	E	2 081	2 081	143	kartuski
680	Sulęczyno IX**	R	6	-	-	kartuski
681	Sulęczyno V	E	1 815	1 815	327	kartuski
682	Sulęczyno VI*	R	289	-	-	kartuski
683	Sulęczyno VII	R	782	-	-	kartuski
684	Sulęczyno VIII	E	54	-	1	kartuski
685	Sulęczyno (zar.)*	Z	1 052	-	-	kartuski
686	Sulicice	E	9 074	9 074	253	pucki
687	Swarożyn	Z	196	-	-	tczewski
688	Sycowa Huta*	R	12 084	-	-	kościerski
689	Sylczno*	P	5 039	-	-	bytowski
690	Szczerbięcín-Turze	R	1 819	-	-	tczewski
691	Szczodrowo	Z	274	-	-	starogardzki
692	Szczodrowo III	Z	211	-	-	starogardzki
693	Szczodrowo IV*	R	278	-	-	starogardzki
694	Szczodrowo V	R	988	-	-	starogardzki
695	Szczukowo I	E	335	-	23	kartuski
696	Szczukowo II	R	2 324	-	-	kartuski
697	Szczyrkowice II	R	2 324	2 324	-	słupski
698	Szemud I	E	1 851	1 609	193	wejherowski
699	Szemud II*	R	1 410	-	-	wejherowski
700	Szemud III	R	1 713	1 644	-	wejherowski
701	Szemud IV	R	2 424	-	-	wejherowski
702	Szklana Huta	E	192	-	2	kościerski
703	Szlachta 2	R	210	-	-	starogardzki
704	Szlachta I	E	644	644	64	starogardzki
705	Szteklin	R	42	-	-	starogardzki
706	Szteklin II*	R	155	-	-	starogardzki
707	Szteklin III	R	141	-	-	starogardzki
708	Sztumskie Pole	Z	13	-	-	sztumski
709	Sztumskie Pole II	Z	19	-	-	sztumski
710	Sztumskie Pole IX	R	64	-	-	sztumski
711	Sztumskie Pole VII	Z	-	-	-	sztumski
712	Sztumskie Pole VIII	Z	50	-	-	sztumski
713	Świątkowo	E	180	-	20	bytowski
714	Świerzenko	R	6 511	-	-	bytowski
715	Tadzino	E	2 701	2 701	210	wejherowski
716	Tadzino I	R	4 238	-	-	wejherowski
717	Tępcz	R	977	-	-	wejherowski
718	Thuczewo	R	241	-	-	wejherowski
719	Thuczewo I	Z	559	-	-	wejherowski
720	Trzebielsk*	Z	5 416	-	-	bytowski

Lp.	Nazwa złoża	Stan zag. złoża	Zasoby		Wydobycie	Powiat
			geologiczne bilansowe	przemysłowe		
721	Trzebielsk I*	E	6 501	7 118	97	bytowski
722	Trzebielsk II*	R	12 419	-	-	bytowski
723	Trzebielsk Wschód*	E	2 996	2 996	3 244	bytowski
724	Trzebielsk Wschód 1*	R	2 875	2 483	-	bytowski
725	Trzebielsk Wschód 2*	R	3 330	-	-	bytowski
726	Tuchom*	T	579	579	-	kartuski
727	Tuchom A*	Z	1 050	-	-	kartuski
728	Tuchom I*	R	10 070	-	-	kartuski
729	Tychnowy	M	-	-	-	kwidzyński
730	Tychnowy IV	E	486	-	12	kwidzyński
731	Tyłowo	E	1 253	1 253	63	pucki
732	Tyłowo I	R	2 687	-	-	pucki
733	Tymawa	E	320	320	14	tczewski
734	Ulinia	Z	757	-	-	łęborski
735	Ustarbowo II	E	519	-	33	wejherowski
736	Ustarbowo III	R	346	-	-	wejherowski
737	Waplewo Wielkie*	Z	797	-	-	sztumski
738	Waplewo Wielkie - AG	Z	174	-	-	sztumski
739	Waplewo Wielkie dz 119/4*	R	74	-	-	sztumski
740	Waplewo Wielkie I*	Z	433	-	-	sztumski
741	Waplewo Wielkie II*	Z	559	-	-	sztumski
742	Waplewo Wielkie III	Z	1 491	-	-	sztumski
743	Waplewo Wielkie IV*	R	17 583	-	-	sztumski
744	Waplewo Wielkie V	Z	68	-	-	sztumski
745	Warcz IV*	Z	271	-	-	gdański
746	Warcz VI*	Z	850	-	-	gdański
747	Warcz VIII*	R	2 112	-	-	gdański
748	Węsiory*	T	2 512	2 467	-	kartuski
749	Węsiory I	R	95	-	-	kartuski
750	Węsiory II	R	583	-	-	kartuski
751	Wielki Kack	R	179	-	-	m.Gdynia
752	Wielki Klincz*	P	1 782	-	-	kościerski
753	Wieprznica I*	T	1 570	1 570	-	kościerski
754	Wieprznica II*	T	708	708	-	kościerski
755	Wieprznica IIIA*	R	6 713	4 266	-	kościerski
756	Wieprznica IV	R	235	-	-	kościerski
757	Wieprznica-Gostomie*	R	4 571	-	-	kościerski
758	Więckowy	R	876	-	-	starogardzki
759	Wiklino	Z	67	-	-	śląpski
760	Wiklino II	R	509	-	-	śląpski
761	Wiklino III	Z	370	-	-	śląpski
762	Wiklino IV	E	356	-	30	śląpski
763	Wiklino V	R	1 773	-	-	śląpski
764	Wilkowo Nowowiejskie	R	2 746	2 746	-	łęborski
765	Wojsk	R	8 050	-	-	bytowski
766	Wojtal*	P	4 480	-	-	chojnicki

Lp.	Nazwa złoża	Stan zag. złoża	Zasoby		Wydobycie	Powiat
			geologiczne bilansowe	przemysłowe		
767	Wolny Dwór*	Z	249	-	-	starogardzki
768	Wolny Dwór II*	Z	-	-	-	starogardzki
769	Wolny Dwór IV	E	2 480	2 475	107	starogardzki
770	Wolny Dwór V	R	1 379	-	-	starogardzki
771	Zagórki	T	2 549	1 373	-	człuchowski
772	Zagórki II*	Z	1 696	-	-	ślupski
773	Zagórki III*	Z	117	-	-	ślupski
774	Zagórki IV*	E	4 803	4 141	336	ślupski
775	Zagórki V*	E	171	-	35	ślupski
776	Zagórki VI*	R	5 886	-	-	ślupski
777	Zakrzewo*	P	4 053	-	-	wejherowski
778	Zamostne	R	460	-	-	wejherowski
779	Zblewo*	Z	75	-	-	starogardzki
780	Zelewó	E	612	557	13	wejherowski
781	Zelewó I	E	298	-	6	wejherowski
782	Zielnowó	R	926	-	-	wejherowski
783	Zielona Góra	Z	39	-	-	starogardzki
784	Zielona Góra II	R	54	-	-	starogardzki
785	Zwartowó	R	4 634	-	-	wejherowski
786	Żakowó I	R	380	-	-	kartuski
787	Żakowó II	R	392	-	-	kartuski
788	Żakowó III	R	405	-	-	kartuski
789	Żakowó IX	R	905	673	-	kartuski
790	Żakowó V	T	195	-	-	kartuski
791	Żakowó VI	Z	363	-	-	kartuski
792	Żakowó VIII	R	485	-	-	kartuski
793	Żakowó X	R	517	-	-	kartuski
794	Żakowó XI	R	512	-	-	kartuski
795	Żakowó XII	R	168	-	-	kartuski
796	Żelazno	R	467	-	-	wejherowski
797	Żelazno 2	R	8 795	8 795	-	wejherowski
798	Żelkowó I	E	1 087	870	32	ślupski
799	Żoruchowó	T	67	-	-	ślupski
800	Żukowó-Wieś*	R	223	-	-	kartuski
801	Żukówkó	Z	152	-	-	bytowski
802	Żuromino II*	Z	914	-	-	kartuski
803	Żuromino III*	E	421	285	31	kartuski
804	Żuromino IV	Z	226	-	-	kartuski
805	Żuromino IX	R	407	-	-	kartuski
806	Żuromino TL	R	243	-	-	kartuski
807	Żuromino V	Z	157	-	-	kartuski
808	Żuromino VI*	R	335	-	-	kartuski
809	Żuromino VII	E	324	324	132	kartuski
810	Żuromino VIII*	E	1 774	1 659	115	kartuski
811	Żuromino X*	E	691	667	117	kartuski
812	Żuromino XI	R	1 398	-	-	kartuski

Lp.	Nazwa złoża	Stan zag. złoża	Zasoby		Wydobycie	Powiat
			geologiczne bilansowe	przemysłowe		
<b>woj. śląskie złóż: 319</b>			<b>961 133</b>	<b>82 433</b>	<b>5 940</b>	
1	Aleksandria	Z	2 229	-	-	częstochowski
2	Babice**	E	6 601	532	138	raciborski
3	Babice I*	R	1 864	-	-	raciborski
4	Bieniek I*	Z	30	-	-	wodzisławski
5	Bieńkowice - Zachód I*	R	8 629	-	-	raciborski
6	Bieńkowice I*	R	1 570	-	-	raciborski
7	Bieńkowice Wschód*	E	6 312	1 520	273	raciborski, wodzisławski
8	Bieńkowice Zachód*	R	18 715	-	-	raciborski
9	Bijasowice - Obszar A 1*	R	2 010	-	-	bieruńsko-łędzki
10	Bijasowice-obszar A*	R	2 580	-	-	bieruńsko-łędzki
11	Bijasowice-obszar B*	P	4 352	-	-	bieruńsko-łędzki
12	Bijasowice-obszar C*	P	1 241	-	-	bieruńsko-łędzki
13	Blanowice-Zaleszcze	R	265	-	-	zawierciański
14	Boguszowice-K	R	309	-	-	m.Rybnik
15	Bojszowy	P	8 288	-	-	bieruńsko-łędzki
16	Bojszowy II*	P	21 924	-	-	bieruńsko-łędzki
17	Bojszowy II/1*	E	7 480	513	201	bieruńsko-łędzki
18	Bojszowy II/2	R	1 253	-	-	bieruńsko-łędzki
19	Bojszowy III*	R	2 372	884	-	bieruńsko-łędzki
20	Bonowice I	R	173	-	-	zawierciański
21	Bonowice II	R	1 389	-	-	zawierciański
22	Borlocha 1*	E	160	-	1	kłobucki
23	Boronów*	Z	52	-	-	lubliniecki
24	Boronów I*	Z	6	-	-	lubliniecki
25	Borowno	Z	548	-	-	częstochowski
26	Bógdał	R	1 076	-	-	zawierciański
27	Branica	P	2 134	-	-	pszczyński
28	Brzezie nad Odrą*	Z	18 839	-	-	raciborski, wodzisławski
29	Brzezie nad Odrą 1*	R	1 064	-	-	raciborski, wodzisławski
30	Brzezie nad Odrą 2*	R	693	-	-	raciborski
31	Brzezie nad Odrą 3*	R	969	-	-	raciborski
32	Brzezie nad Odrą 4*	R	1 750	-	-	wodzisławski
33	Brzostek	T	415	89	-	zawierciański
34	Brzostek	Z	44	-	-	zawierciański
35	Brzózki 1	Z	187	-	-	kłobucki
36	Buków C*	E	170	170	48	wodzisławski
37	Buków I*	R	43	-	-	wodzisławski
38	Buków IV*	R	8 708	-	-	wodzisławski
39	Buków-1*	R	187	-	-	wodzisławski
40	Bzie	R	213	-	-	m.Jastrzębie-Zdrój
41	Chechło 2	R	2 980	-	-	gliwicki
42	Chruszczobród	R	512	-	-	zawierciański
43	Chruszczobród Piaski I	R	122	-	-	zawierciański
44	Chwałowice	R	716	-	-	m.Rybnik, rybnicki

Lp.	Nazwa złoża	Stan zag. złoża	Zasoby		Wydobycie	Powiat
			geologiczne bilansowe	przemysłowe		
45	Cieszowa III**	Z	65	-	-	lubliniecki
46	Ciężkowice	P	9 294	-	-	m.Jaworzno
47	Cisówka	R	4	-	-	cieszyński
48	Czarna Wieś	R	234	-	-	kłobucki
49	Czatachowa	R	307	-	-	myszkowski
50	Częstochowa-Rocha	E	188	-	1	m.Częstochowa
51	Dąbrowa	Z	7	-	-	kłobucki
52	Dębie-Więcki	Z	71	-	-	kłobucki
53	Dębowa Góra	R	192	-	-	lubliniecki
54	Drochlin	E	1 869	1 869	29	częstochowski
55	Droniowice-Harbułtowiec	T	1 240	662	-	lubliniecki
56	Drutarnia	Z	35	-	-	tarnogórski
57	Drutarnia 2	E	506	518	93	tarnogórski
58	Dziewcza Góra	R	3 788	-	-	lubliniecki
59	Filipczyk-Jańczyk	Z	-	-	-	m.Jastrzębie-Zdrój
60	Folwarki	Z	44	-	-	m.Żory
61	Folwarki-I*	Z	tylko pzb.	-	-	m.Żory
62	Gardawice	Z	181	-	-	mikołowski
63	Gardawice D	E	564	544	50	mikołowski
64	Gardawice G2	E	8	8	22	mikołowski
65	Gardawice K-2	E	129	56	23	mikołowski
66	Gardawice-J	Z	55	-	-	mikołowski
67	Glinica*	E	4 117	43	176	lubliniecki
68	Godów II*	Z	1 374	-	-	wodzisławski
69	Gorzyce*	R	8 283	-	-	wodzisławski
70	Gorzyczki-Uchylsko*	Z	62	-	-	wodzisławski
71	Gotartowice-Żory	P	20 886	-	-	m.Rybnik, m.Żory, rybnicki
72	Górki Śląskie*	R	1 013	-	-	raciborski
73	Górki Wielkie**	R	789	-	-	cieszyński
74	Górska I*	Z	67	-	-	wodzisławski
75	Grabówka V	R	452	-	-	m.Częstochowa
76	Grabówka VI	Z	276	-	-	m.Częstochowa
77	Grabówka-Ikara	Z	37	-	-	m.Częstochowa
78	Herby	E	9 640	3 153	52	częstochowski
79	Hutka	P	10 101	-	-	kłobucki
80	Hutka IIA	E	432	432	43	kłobucki
81	Hutka VI*	E	1 394	747	54	kłobucki
82	Hutka VII	R	317	-	-	kłobucki
83	Hutki	R	659	-	-	częstochowski
84	Izbiska	E	1 681	1 490	72	kłobucki
85	Jastrzębie Górne	R	63	-	-	m.Jastrzębie-Zdrój
86	Jawornica*	Z	16 115	-	-	lubliniecki
87	Jawornica 1	E	57	-	9	lubliniecki
88	Jawornica 2*	E	114	-	32	lubliniecki
89	Jaworzno-Macзки	R	240	-	-	m.Jaworzno

Lp.	Nazwa złoża	Stan zag. złoża	Zasoby		Wydobycie	Powiat
			geologiczne bilansowe	przemysłowe		
90	Jaworzno-Podłęże	R	2 320	-	-	m.Jaworzno
91	Jedlina*	R	5 059	-	-	bieruńsko-lędziński
92	Jedlina - I*	R	2 586	-	-	bieruńsko-lędziński
93	Kamienica*	Z	-	-	-	lubliniecki
94	Kamienica Śląska III*	E	2 355	2 340	239	lubliniecki
95	Kamięszczyzna	R	117	-	-	kłobucki
96	Kamyk	R	105	-	-	kłobucki
97	Kaniów**	T	124	-	-	bielski
98	Kaniów II-A**	Z	-	-	-	bielski
99	Kaniów IV*	E	3 477	1 320	529	bielski
100	Kaniów V*	E	454	1	76	bielski
101	Kaniów VI**	R	10 984	-	-	bielski
102	Karczewice II	R	147	-	-	częstochowski
103	Karczewie I	E	109	-	3	częstochowski
104	Kiczycze II**	R	433	-	-	cieszyński
105	Kleszczówka	R	4 601	-	-	mikołowski, m.Żory
106	Knurów I	E	190	-	19	gliwicki
107	Knurów III	R	523	-	-	gliwicki
108	Knurów IV	R	162	-	-	gliwicki
109	Kobiernice**	R	13 185	-	-	bielski
110	Kokoszyce-I	R	49	-	-	wodzisławski
111	Kończyce Wielkie*	Z	5 986	-	-	cieszyński
112	Kończyce Wielkie II*	T	-	-	-	cieszyński
113	Kończyce Wielkie III*	R	9 285	-	-	cieszyński
114	Kończyce Wielkie IV*	R	2 465	-	-	cieszyński
115	Kończyce-Kamieniec*	E	7 561	3 229	265	cieszyński
116	Kościelec	R	463	-	-	częstochowski
117	Kośmidry	R	47	-	-	lubliniecki
118	Kotulin	R	35	-	-	gliwicki
119	Koziegłowy III*	R	666	-	-	myszkowski
120	Koziegłówki*	R	390	-	-	myszkowski
121	Koziegłówki I*	R	39	-	-	myszkowski
122	Krasawa II	P	3 068	-	-	częstochowski
123	Krasna-Bielowiec	Z	278	-	-	cieszyński
124	Kroczyce	R	103	-	-	zawierciański
125	Krupski Młyn	R	1 398	-	-	tarnogórski
126	Kruszyna	Z	100	-	-	częstochowski
127	Kruszyna-Sadzawki	Z	1 218	-	-	częstochowski
128	Krzepice	R	260	-	-	kłobucki
129	Krzyżanowice-Tworków*	T	26 789	3 850	-	raciborski
130	Kuleje*	P	64 134	-	-	kłobucki
131	Kuźnia Raciborska*	R	404	-	-	raciborski
132	Kuźnica Nowa	Z	78	-	-	kłobucki
133	Lgota	Z	23	-	-	kłobucki
134	Lgota 2	Z	286	-	-	kłobucki
135	Ligota 2*	Z	508	-	-	wodzisławski

Lp.	Nazwa złoża	Stan zag. złoża	Zasoby		Wydobycie	Powiat
			geologiczne bilansowe	przemysłowe		
136	Ligota 3**	M	-	-	-	wodzisławski
137	Ligota 4*	R	193	-	-	wodzisławski
138	Ligota 5*	R	163	-	-	wodzisławski
139	Ligota Tworkowska - Drobnym*	Z	65	-	-	wodzisławski
140	Lubojenka	P	17 677	-	-	częstochowski
141	Lubojenka 4	E	847	360	197	częstochowski
142	Lubojenka 5	R	732	-	-	częstochowski
143	Lubojenka I	M	-	-	-	częstochowski
144	Lubojenka II	R	2 220	-	-	częstochowski
145	Lubojenka III	E	1 279	1 193	13	częstochowski
146	Lubomia 7*	R	479	-	-	wodzisławski
147	Lubomia III*	E	16 459	8 021	533	wodzisławski
148	Lubomia IV*	T	334	191	-	wodzisławski
149	Lubomia IX*	Z	656	-	-	wodzisławski
150	Lubomia VI*	Z	415	-	-	wodzisławski
151	Lubomia VII*	Z	51	-	-	wodzisławski
152	Lubomia VIII*	E	61	21	58	wodzisławski
153	Lubomia X*	E	3 698	1 381	191	wodzisławski
154	Lubomia XI*	R	286	-	-	wodzisławski
155	Łagiewniki Wielkie*	Z	787	-	-	lubliniecki
156	Łagiewniki Wielkie 1*	R	350	-	-	lubliniecki
157	Łagiewniki Wielkie I*	E	7 129	6 567	65	lubliniecki
158	Łaziska Rybnickie*	R	3 550	-	-	wodzisławski
159	Łękawica I**	Z	16	-	-	żywiecki
160	Łękawica II**	R	92	-	-	żywiecki
161	Łobodno	P	20 336	-	-	kłobucki
162	Ługi-Radły	Z	146	-	-	kłobucki
163	Łysa Górką	P	10 271	-	-	częstochowski, myszkowski
164	Łysina	Z	224	-	-	bieruńsko-łędziński
165	Łysina 1*	R	440	-	-	bieruńsko-łędziński
166	Markłowice 2*	R	1 881	-	-	rybnicki
167	Markłowice-Pogwizdów**	Z	1 079	-	-	cieszyński
168	Markowice*	R	11 857	-	-	raciborski
169	Masłońskie	P	5 145	-	-	myszkowski
170	Mazury	R	1 105	-	-	częstochowski
171	Miasteczko I	E	4 117	1 527	323	tarnogórski
172	Michałkowice	R	465	-	-	m.Siemanowice Śląskie
173	Miedzno	Z	266	-	-	kłobucki
174	Międzyrzecze*	P	3 909	-	-	bielski
175	Międzyrzecze	R	1 376	-	-	bieruńsko-łędziński
176	Międzyrzecze II*	Z	9	-	-	bielski
177	Mitrega	R	3 284	-	-	zawierciański
178	Moczydło	R	1 781	-	-	myszkowski
179	Mrzygłód	Z	88	-	-	myszkowski
180	Mszana	R	1 171	-	-	wodzisławski

Lp.	Nazwa złoża	Stan zag. złoża	Zasoby		Wydobycie	Powiat
			geologiczne bilansowe	przemysłowe		
181	Niebozowy 4*	Z	66	-	-	wodzisławski
182	Niebozowy III*	Z	tylko pzb.	-	-	wodzisławski
183	Niebozowy III-1 i IV*	Z	33	-	-	wodzisławski
184	Niebozowy III-2*	Z	130	-	-	wodzisławski
185	Nierada	R	1 889	-	-	częstochowski
186	Nierodzim**	Z	1 086	-	-	cieszyński
187	Niewiadom	Z	22	-	-	m.Rybnik
188	Nowy Dwór 1*	T	1 357	16	-	wodzisławski
189	Odrzykoń	R	181	-	-	częstochowski
190	Ogrodzieniec	Z	1 809	-	-	zawierciański
191	Okradzionów IV	T	1 306	-	-	m.Dąbrowa Górnicza
192	Olsztyn-Szubienice	R	415	-	-	częstochowski
193	Ostrowy - B	M	-	-	-	kłobucki
194	Ostrowy A	R	832	-	-	kłobucki
195	Ostrowy C	T	941	941	-	kłobucki
196	Pacanów 6	E	53	-	1	kłobucki
197	Panewniki	Z	201	-	-	mikołowski
198	Pierzchno	Z	108	-	-	kłobucki
199	Pilchowice 2	T	1 103	-	-	gliwicki
200	Pilchowice 3	R	2 213	-	-	gliwicki
201	Piniór I	Z	161	-	-	wodzisławski
202	Piwoń	P	3 527	-	-	będziński
203	Pławniowice	R	35 060	-	-	gliwicki
204	Popów-Parcele	R	13	-	-	kłobucki
205	Potępa	R	7 054	-	-	tarnogórski
206	Przywilowice	Z	27	-	-	częstochowski
207	Przywary	R	403	-	-	lubliniecki
208	Pyrzowice	R	227	-	-	będziński, tarnogórski
209	Racibórz**	Z	942	-	-	raciborski
210	Racibórz I - Zbiornik 2*	E	11	10	19	raciborski
211	Racibórz I - Zbiornik 3*	Z	4 056	-	-	raciborski
212	Racibórz I - Zbiornik 3/2*	R	1 623	-	-	raciborski
213	Racibórz I - Zbiornik 4*	R	2 248	-	-	raciborski
214	Racibórz I i II*	R	3 510	-	-	raciborski
215	Racibórz II - Zbiornik 1*	T	747	534	-	wodzisławski
216	Racibórz II - Zbiornik 4*	T	5 171	1 331	-	wodzisławski
217	Racibórz II - Zbiornik 5*	E	271	35	256	raciborski, wodzisławski
218	Racibórz II - Zbiornik 6*	E	1 307	546	259	raciborski, wodzisławski
219	Racibórz II - Zbiornik 7*	T	2 812	828	-	wodzisławski
220	Racibórz II- Zbiornik*	P	2 559	-	-	raciborski, wodzisławski
221	Racibórz III-Zbiornik*	P	7 763	-	-	raciborski
222	Racibórz II-Zbiornik 10*	E	104	-	39	wodzisławski
223	Racibórz II-Zbiornik 11*	E	105	-	38	wodzisławski
224	Racibórz II-Zbiornik 12*	E	3 980	1 478	388	raciborski, wodzisławski
225	Racibórz II-Zbiornik 13*	R	674	-	-	wodzisławski
226	Racibórz II-Zbiornik 14*	R	3 470	-	-	wodzisławski

Lp.	Nazwa złoża	Stan zag. złoża	Zasoby		Wydobycie	Powiat
			geologiczne bilansowe	przemysłowe		
227	Racibórz II-Zbiornik 14/1*	R	1 651	-	-	wodzisławski
228	Racibórz II-Zbiornik 15*	R	433	-	-	wodzisławski
229	Racibórz II-Zbiornik 16*	R	197	-	-	wodzisławski
230	Racibórz II-Zbiornik 3*	E	288	365	17	wodzisławski
231	Racibórz II-Zbiornik 8*	E	1 351	962	30	wodzisławski
232	Racibórz II-Zbiornik 8/1*	E	5 230	3 556	241	wodzisławski
233	Racibórz II-Zbiornik 8/2*	R	408	-	-	wodzisławski
234	Racibórz IV - Zbiornik*	P	2 158	-	-	raciborski
235	Racibórz I-Zbiornik*	P	2 068	-	-	raciborski, wodzisławski
236	Racibórz P	E	176	-	34	raciborski
237	Racibórz Studzienna II*	R	432	-	-	raciborski
238	Racibórz-Brzezie*	R	528	-	-	raciborski
239	Racibórz-Roszków*	Z	324	-	-	raciborski
240	Racibórz-Zakole 2*	R	205	-	-	raciborski
241	Racibórz-Zbiornik Górny*	Z	24 490	-	-	raciborski, wodzisławski
242	Racibórz-Zbiornik Górny-1*	Z	32	-	-	wodzisławski
243	Racibórz-Zbiornik Górny-2*	Z	116	-	-	wodzisławski
244	Racibórz-Zbiornik Górny-3*	Z	45	-	-	wodzisławski
245	Racibórz-Zbiornik Górny-5*	Z	33	-	-	wodzisławski
246	Racibórz-Zbiornik Górny-6*	Z	58	-	-	wodzisławski
247	Radlin-Letnia*	T	64	-	-	wodzisławski
248	Radziechowy**	Z	375	-	-	żywiecki
249	Rej. Rzeniszów*	R	830	-	-	myszkowski
250	Rej. Wielopola*	R	3 537	-	-	m.Rybnik
251	Rejon Lgota Górna*	P	1 595	-	-	myszkowski
252	Rębelice Królewskie*	R	35 195	-	-	kłobucki
253	Rębelice Królewskie 2	E	102	-	22	kłobucki
254	Rębelice Królewskie 3	M	-	-	-	kłobucki
255	Rębelice Królewskie 4	E	8	-	21	kłobucki
256	Rębelice Królewskie 5	R	1 661	-	-	kłobucki
257	Rozbark	T	23	23	-	m.Bytom
258	Ruda*	E	45 488	1 245	120	raciborski
259	Ruda 1*	R	16 792	-	-	raciborski
260	Ruda I*	P	18 781	-	-	raciborski
261	Rudziczka	R	668	-	-	pszczyński
262	Rudziczka-J	R	1 271	-	-	pszczyński
263	Rusinowice	Z	34	-	-	lubliniecki
264	Rybnik*	Z	10	-	-	m.Rybnik
265	Rydułtowy I	Z	335	-	-	wodzisławski
266	Rzeniszów I*	Z	33	-	-	myszkowski
267	Rzeniszów II*	R	213	-	-	myszkowski
268	Siedliska*	P	4 574	-	-	raciborski
269	Siedliska IV	E	884	884	29	raciborski
270	Sierakowice II	Z	61	-	-	gliwicki
271	Siewierz	Z	219	-	-	będziński
272	Siewierz II	R	189	-	-	będziński

Lp.	Nazwa złoża	Stan zag. złoża	Zasoby		Wydobycie	Powiat
			geologiczne bilansowe	przemysłowe		
273	Siewierz M	M	-	-	-	będziński
274	Sośnicowice II*	Z	750	-	-	gliwicki, m.Gliwice
275	Stara Gorzelnia	Z	310	-	-	częstochowski
276	Starokrzepice	R	16 748	-	-	kłobucki
277	Staropole	R	176	-	-	częstochowski
278	Stary-Suszec	R	323	-	-	pszczyński
279	Sucha Góra	R	54	-	-	m.Bytom
280	Suszec	P	5 958	-	-	pszczyński
281	Suszec A	R	102	-	-	pszczyński
282	Suszec III	Z	-	-	-	pszczyński
283	Szarlejka	E	2 838	2 286	62	kłobucki
284	Szczekowice	R	614	-	-	rybnicki
285	Szeligowiec	Z	173	-	-	będziński
286	Szeligowiec II	Z	1 365	-	-	będziński
287	Szotkowice	R	33	-	-	m.Jastrzębie-Zdrój
288	Szymiczek	Z	9	-	-	wodzisławski
289	Tkoczów	E	2 502	725	100	m.Rybnik
290	Tomala	R	96	-	-	m.Częstochowa
291	Trachy I	R	129	-	-	gliwicki
292	Turze*	P	24 417	-	-	raciborski
293	Turze 1*	E	6 896	4 622	256	raciborski
294	Tworków I*	R	2 816	-	-	raciborski
295	Tyskie*	R	67	-	-	m.Tychy
296	Wesoła*	P	2 823	-	-	gliwicki
297	Wieprz**	P	12 050	-	-	żywiecki
298	Wierzbie*	Z	1 128	-	-	lubliniecki
299	Wilkoszyn	R	525	-	-	m.Jaworzno
300	Winowno	R	2 479	-	-	będziński
301	Wola*	R	5 310	-	-	pszczyński
302	Woszczyce	R	4 685	-	-	mikołowski
303	Wyrazów	Z	564	-	-	częstochowski
304	Zabełków**	R	6 366	-	-	raciborski
305	Zabełków 1*	R	829	-	-	raciborski
306	Zabłocie 1*	R	188	-	-	cieszyński
307	Zabłocie 2*	Z	388	-	-	cieszyński
308	Zabłocie 3*	Z	64	-	-	cieszyński
309	Zabłocie 4*	R	798	-	-	cieszyński
310	Zaborze	Z	2 605	-	-	częstochowski
311	Zagórze	Z	190	-	-	częstochowski
312	Zawada II	E	161	-	11	częstochowski
313	Zawada Książęca-Łęg*	R	1 570	-	-	raciborski
314	Zawisna V	R	5 645	-	-	częstochowski
315	Ząbkowice	R	1 644	-	-	m.Dąbrowa Górnicza
316	Żyglin IV	Z	-	-	-	tarnogórski
317	Żyglin VI	E	6 906	1 241	152	tarnogórski
318	Żyglinek	R	8 360	-	-	tarnogórski

Lp.	Nazwa złoża	Stan zag. złoża	Zasoby		Wydobycie	Powiat
			geologiczne bilansowe	przemysłowe		
319	Żywiec Tresna**	E	17 575	17 575	18	żywiecki
<b>woj. świętokrzyskie złóż: 202</b>			<b>651 747</b>	<b>49 820</b>	<b>2 109</b>	
1	Baranek	Z	7 167	-	-	kielecki
2	Barycz	P	10 253	-	-	konecki
3	Bedlenko I	Z	216	-	-	konecki
4	Bedlenko II	E	125	-	1	konecki
5	Bęczków	E	1 396	422	77	kielecki
6	Bęczków-Niwy	P	6 001	-	-	kielecki
7	Borowiec	E	121	-	34	konecki
8	Borowiec-Zastaw	E	389	389	12	konecki
9	Borownia I	E	325	325	7	ostrowiecki
10	Brody I	Z	667	-	-	staszowski
11	Brody Hżeckie 1	E	4 218	2 339	77	starachowicki
12	Brzegi	E	2 260	1 645	40	jędrzejowski
13	Brzeziny	E	1 933	990	4	kielecki
14	Brzeziny II	E	8 033	3 379	230	kielecki
15	Budziska*	Z	261	-	-	staszowski
16	Cegielnia	R	117	-	-	opatowski
17	Chotel Czerwony	P	4 510	-	-	buski
18	Chruścice	R	844	-	-	pińczowski
19	Czarnca 3	E	465	465	9	włoszczowski
20	Czarnca I	Z	832	-	-	włoszczowski
21	Czarnca II	Z	66	-	-	włoszczowski
22	Czekarzewice I-Grobla	P	12 539	-	-	opatowski
23	Dacharzów	R	92	-	-	sandomierski
24	Dąbie	R	331	-	-	włoszczowski
25	Dębowa Wola*	R	147	321	-	ostrowiecki
26	Dyminy	Z	4	-	-	m.Kielce
27	Dziebałów	Z	320	-	-	konecki
28	Dziebałów I	R	1 743	-	-	konecki
29	Ewelinów	T	71	-	-	kielecki
30	Galów	R	69	-	-	buski
31	Gałkowice	E	390	-	6	sandomierski
32	Gałkowice-Kolonia	Z	360	-	-	sandomierski
33	Gilów	P	1 534	-	-	skarżyski
34	Gozna	E	115	-	5	jędrzejowski
35	Grzybowa Góra	T	413	413	-	skarżyski
36	Hucisko-Mostki	P	2 276	-	-	konecki
37	Imielnica	E	13	-	1	jędrzejowski
38	Jagodne*	Z	893	-	-	starachowicki
39	Jagodne I*	R	1 179	-	-	starachowicki
40	Jakubowice	Z	75	-	-	włoszczowski
41	Jakubowice I	Z	14	-	-	włoszczowski
42	Janina	Z	455	-	-	buski
43	Jastrzębiec	R	4 068	-	-	buski

Lp.	Nazwa złoża	Stan zag. złoża	Zasoby		Wydobycie	Powiat
			geologiczne bilansowe	przemysłowe		
44	Karsy Dolne	R	168	-	-	buski
45	Karsznice I	R	148	-	-	jędrzejowski
46	Karsznice-Łuny	Z	239	26	-	jędrzejowski
47	Kików	Z	216	-	-	buski
48	Kików 1	E	104	-	2	buski
49	Kików 3	R	110	-	-	buski
50	Koliszowy	R	1 346	-	-	konecki
51	Koliszowy I	E	167	-	7	konecki
52	Kolonia Inwalidzka	Z	99	-	-	ostrowiecki
53	Kolonia Inwalidzka 1	R	139	-	-	ostrowiecki
54	Kolonia Inwalidzka II	R	69	-	-	ostrowiecki
55	Kolonia Piaski	Z	61	-	-	ostrowiecki
56	Konary	R	943	-	-	jędrzejowski
57	Korczyn**	R	1 683	-	-	kielecki
58	Kotowe	P	2 472	-	-	włoszczowski
59	Krasna	P	22 285	-	-	konecki
60	Krowia Góra I	Z	125	-	-	sandomierski
61	Krowia Góra II	R	125	-	-	sandomierski
62	Krowia Góra III	E	220	-	11	sandomierski
63	Krowia Góra-Konieczny	Z	246	-	-	sandomierski
64	Krzcięcice	R	49	-	-	jędrzejowski
65	Kunów	Z	69	-	-	ostrowiecki
66	Kunów-Piaski Zakolejne	R	257	-	-	ostrowiecki
67	Kupimierz	E	1 571	1 571	12	konecki
68	Kurozwęki	R	128	-	-	staszowski
69	Lasek	P	1 411	-	-	kielecki
70	Laskowa	R	tylko pzb.	-	-	jędrzejowski
71	Lipcówka	P	10 410	-	-	opatowski
72	Lisów	P	3 410	-	-	kielecki
73	Łągów V	E	1 288	637	56	kielecki
74	Ławy-Morawianki-Urzuty	P	2 659	-	-	kazimierski
75	Łopuszno-Czartoszowy*	R	3 062	-	-	kielecki
76	Łyżwy III	E	119	-	2	skarżyski
77	Majków	R	473	-	-	skarżyski
78	Marcinków	R	8 594	-	-	starachowicki
79	Marcinków Dolny	R	2 426	-	-	starachowicki
80	Marcinków Dolny II	Z	613	613	-	starachowicki
81	Michałów	P	15 407	-	-	starachowicki
82	Młyny I	E	517	517	19	buski
83	Młyny II	E	2 383	2 383	113	buski
84	Mnin II	R	2 900	-	-	konecki
85	Morawianki	R	236	-	-	kazimierski
86	Morzywół	P	6 201	-	-	konecki
87	Mosty	P	6 994	-	-	kielecki
88	Mosty II	E	15 434	11 976	562	kielecki
89	Mosty III	E	13 191	4 448	17	kielecki

Lp.	Nazwa złoża	Stan zag. złoża	Zasoby		Wydobycie	Powiat
			geologiczne bilansowe	przemysłowe		
90	Motkowice	E	3 334	1 974	4	jędrzejowski
91	Motkowice - Tory	T	543	543	-	jędrzejowski
92	Motkowice I	E	366	-	8	jędrzejowski
93	Nadolnik	R	1 551	-	-	włoszczowski
94	Nagłowice	P	5 072	-	-	jędrzejowski
95	Napęków	R	4 233	-	-	kielecki
96	Nawarzyce	P	22 947	-	-	jędrzejowski
97	Nida	E	1 891	731	112	kielecki
98	Niegostawice II	E	3 909	1 793	14	jędrzejowski
99	Nieświń II	Z	588	-	-	konecki
100	Nieświń-Zbiornik	P	10 382	-	-	konecki
101	Nietulisko Duże 2	E	92	-	0	ostrowiecki
102	Nietulisko Duże 3	E	63	-	4	ostrowiecki
103	Niwiska Krasocińskie	E	48	-	30	włoszczowski
104	Niwiska Krasocińskie I	R	62	-	-	włoszczowski
105	Niziny	T	33	-	-	buski
106	Nowa Wieś	R	123	-	-	jędrzejowski
107	Obice	R	107	-	-	kielecki
108	Oleszno	P	16 912	-	-	włoszczowski
109	Pawłowice	Z	7 676	-	-	pińczowski
110	Pawłowice II	E	894	121	7	pińczowski
111	Pawłowice IV	R	227	-	-	pińczowski
112	Piekoszów	Z	551	-	-	kielecki
113	Pikule	R	166	-	-	konecki
114	Piła	R	10	-	-	jędrzejowski
115	Piotrowice I	R	221	-	-	sandomierski
116	Plenna	R	7 088	-	-	konecki
117	Pocieszka	R	2 397	-	-	staszowski
118	Połaniec I	R	54	-	-	staszowski
119	Proćwin	P	7 286	-	-	konecki
120	Przeczów	P	20 743	-	-	staszowski
121	Przeczów I	T	353	365	-	staszowski
122	Przybyszowy	Z	1 077	-	-	konecki
123	Przyłęczek	M	-	-	-	jędrzejowski
124	Rejterówka	P	37 592	-	-	staszowski
125	Rembów	R	124	-	-	kielecki
126	Rudka	E	220	-	8	ostrowiecki
127	Rudnik	R	30	-	-	starachowicki
128	Rudniki	R	350	-	-	kielecki
129	Ruszczka	P	45 861	-	-	staszowski
130	Rzewuszyce	E	563	169	21	włoszczowski
131	Rzewuszyce I	T	649	-	-	włoszczowski
132	Rzewuszyce północ	R	21	-	-	włoszczowski
133	Samborzec	E	3 173	2 107	96	sandomierski
134	Sichów Mały I	E	70	-	2	staszowski
135	Sichów Mały V	M	-	-	-	staszowski

Lp.	Nazwa złoża	Stan zag. złoża	Zasoby		Wydobycie	Powiat
			geologiczne bilansowe	przemysłowe		
136	Sichów Mały VI	E	205	-	20	staszowski
137	Skarbka	Z	121	-	-	ostrowiecki
138	Skarżysko-Bzin	Z	15 591	-	-	skarżyski
139	Słupiec	P	6 747	-	-	staszowski
140	Służów-Podgaje	P	8 455	-	-	buski
141	Sobków	P	26 476	-	-	jędrzejowski
142	Sobowice I	E	474	474	7	jędrzejowski
143	Sokołów Dolny	T	960	760	-	jędrzejowski
144	Stanisławów*	R	1 086	-	-	konecki
145	Starochęciny	R	312	-	-	kielecki
146	Stawy	P	17 121	-	-	jędrzejowski
147	Stawy I	E	180	-	1	jędrzejowski
148	Stojewsko I	R	214	-	-	włoszczowski
149	Strawczyn	Z	25	-	-	kielecki
150	Strawczyn II	R	32	-	-	kielecki
151	Strzegomek	Z	172	-	-	staszowski
152	Strzelce 3	E	42	-	4	staszowski
153	Strzelce 4	R	78	-	-	staszowski
154	Strzelce II	E	132	-	32	staszowski
155	Strzelce-Budy	R	670	-	-	staszowski
156	Suków II-2	E	3 870	772	37	kielecki
157	Suków III	R	3 976	-	-	kielecki
158	Suliszów	Z	291	-	-	kielecki
159	Szczepanów	Z	389	-	-	skarżyski
160	Szczery Bór	E	60	-	6	jędrzejowski
161	Szczery Bór 1	Z	242	-	-	jędrzejowski
162	Szczukowskie Górki	R	13 854	-	-	kielecki
163	Szczypiec	R	1 641	-	-	pińczowski
164	Szczypiec 1	E	292	292	47	pińczowski
165	Szczypiec 2	E	135	135	48	pińczowski
166	Szczypiec 3	R	189	-	-	pińczowski
167	Szkucin	R	819	368	-	konecki
168	Szymanówka	E	349	346	12	opatowski
169	Śródborze	T	688	688	-	opatowski
170	Tarnawa	P	16 729	-	-	jędrzejowski
171	Tokarnia II	E	8 572	3 898	167	kielecki
172	Tokarnia III	R	1 304	-	-	kielecki
173	Tokarnia IV	R	9 751	-	-	kielecki
174	Tur	Z	580	-	-	jędrzejowski, pińczowski
175	Tur Dolny	M	-	-	-	pińczowski
176	Tur Dolny I	R	62	-	-	pińczowski
177	Wąchock	E	312	226	32	starachowicki
178	Węgleszyn	P	1 861	-	-	jędrzejowski
179	Wiszy	R	872	-	-	konecki
180	Wlonice-Janicki 8	Z	58	-	-	opatowski
181	Wojciechów	P	25 969	-	-	kielecki, włoszczowski

Lp.	Nazwa złoża	Stan zag. złoża	Zasoby		Wydobycie	Powiat
			geologiczne bilansowe	przemysłowe		
182	Wojciechów I	E	162	-	1	włoszczowski
183	Wolica	T	314	-	-	kielecki
184	Wolica II	E	48	-	8	staszowski
185	Wolica-Zachód	T	214	-	-	kielecki
186	Wołów	R	333	333	-	skarżyski
187	Wólka Klucka	E	291	427	15	kielecki
188	Wólka Klucka I	E	125	-	1	kielecki
189	Wólka Klucka II	T	61	-	-	kielecki
190	Wymysłów III	R	102	-	-	ostrowiecki
191	Zaborowice	E	703	435	29	kielecki
192	Zaborze	R	798	-	-	buski
193	Zaborze I	R	207	-	-	buski
194	Zagrody	P	3 175	-	-	buski
195	Zagrody	R	294	-	-	staszowski
196	Zagrody	Z	20	-	-	kielecki
197	Zawichost-Podgórze	E	294	-	28	sandomierski
198	Zbigniewice Wieś - Zajac	R	43	-	-	sandomierski
199	Zbrza I	R	819	-	-	kielecki
200	Zdanowice	Z	7 766	-	-	jędrzejowski
201	Zofiówka*	P	39 058	-	-	staszowski
202	Żerniki	P	7 243	-	-	buski
<b>woj. warmińsko-mazurskie złów: 913</b>			<b>1 386 747</b>	<b>372 888</b>	<b>13 778</b>	
1	Adamowo	Z	85	-	-	elbląski
2	Adamowo I	R	332	-	-	elbląski
3	Adamowo III	R	1 034	1 034	-	elbląski
4	Awajki*	Z	1 275	-	-	elbląski, ostródzki
5	Awajki I	Z	1 059	-	-	elbląski
6	Babki II	R	203	-	-	gołdapski
7	Bałupiany*	Z	228	-	-	gołdapski
8	Bałupiany II	R	54	-	-	gołdapski
9	Bałupiany V	T	2 919	3 325	-	gołdapski
10	Bałupiany VI	R	2 201	-	-	gołdapski
11	Barcikowo	Z	695	-	-	olsztyński
12	Barcikowo III	T	306	-	-	olsztyński
13	Białuty*	E	833	608	1	działdowski
14	Białuty 2*	Z	5 371	-	-	działdowski
15	Bielica	Z	97	-	-	elbląski
16	Bienie*	Z	-	-	-	etcki
17	Bienie-Chranowo*	Z	808	-	-	etcki
18	Biesówko II*	P	4 634	-	-	olsztyński
19	Biesówko III*	R	1 905	-	-	olsztyński
20	Biskupiec*	Z	246	-	-	olsztyński
21	Biskupiec-Zameczek*	Z	196	-	-	olsztyński
22	Biszynek*	Z	120	-	-	bartoszycki
23	Biszynek Kolonia*	T	28	-	-	bartoszycki

Lp.	Nazwa złoża	Stan zag. złoża	Zasoby		Wydobycie	Powiat
			geologiczne bilansowe	przemysłowe		
24	Boćwinka*	R	21	-	-	giżycki
25	Bogaczewo II	Z	15	-	-	giżycki
26	Bolejny*	R	7 534	-	-	nidzicki, olsztyński
27	Borki Wielbarskie*	Z	919	-	-	szczycieński
28	Borki Wielbarskie 1*	Z	40	-	-	szczycieński
29	Borki Wielbarskie 2*	E	514	-	7	szczycieński
30	Botkuny	R	460	-	-	gołdapski
31	Botowo*	P	2 808	-	-	olsztyński
32	Botowo II	R	2 354	2 111	-	olsztyński
33	Botowo V*	E	17 814	17 814	2 090	olsztyński
34	Botowo VI*	R	5 018	-	-	olsztyński
35	Botowo VII*	R	12 722	-	-	olsztyński
36	Botowo VIII*	E	6 504	5 549	60	olsztyński
37	Botowo-Labuszewo*	R	28 734	-	-	olsztyński
38	Bramka*	R	7 834	-	-	ostródzki
39	Bramka I*	E	3 228	3 228	105	ostródzki
40	Bramka II*	E	3 928	3 928	760	ostródzki
41	Bramka III*	R	7 333	-	-	ostródzki
42	Bramka Wschód*	P	723	-	-	ostródzki
43	Bramka Wschód II*	Z	263	-	-	ostródzki
44	Bramka Wschód IIB*	R	496	-	-	ostródzki
45	Bramka Wschód IX*	E	227	-	20	ostródzki
46	Bramka Wschód V	Z	620	-	-	ostródzki
47	Bramka Wschód VI	E	181	-	17	ostródzki
48	Bramka Wschód VII*	Z	36	-	-	ostródzki
49	Bramka Wschód VIII	Z	39	-	-	ostródzki
50	Bramka Wschód X*	E	699	699	53	ostródzki
51	Bramka Wschód XI*	T	795	795	-	ostródzki
52	Bramka Wschód XI/1	Z	818	-	-	ostródzki
53	Bramka Wschód XII*	E	804	691	90	ostródzki
54	Bramka Wschód XIII	R	53	-	-	ostródzki
55	Bramka Wschód XIV	E	425	398	110	ostródzki
56	Bramka Wschód XV	R	151	-	-	ostródzki
57	Bramka Wschód XVI	R	173	-	-	ostródzki
58	Bratian	R	1 534	1 534	-	nowomiejski
59	Brejdyny II*	Z	90	-	-	mragowski
60	Brejdyny IV*	Z	387	-	-	mragowski
61	Brejdyny V*	T	183	183	-	mragowski
62	Brejdyny VI*	T	164	165	-	mragowski
63	Bugi*	P	349	-	-	lidzbarski
64	Bugi II*	P	205	-	-	lidzbarski
65	Bukwałd*	R	1 150	-	-	olsztyński
66	Byszwałd*	E	43	-	12	iławski
67	Byszwałd I*	Z	1 878	-	-	iławski
68	Byszwałd II	E	133	-	20	iławski
69	Chojnik	R	366	-	-	ostródzki

Lp.	Nazwa złoża	Stan zag. złoża	Zasoby		Wydobycie	Powiat
			geologiczne bilansowe	przemysłowe		
70	Cichy*	R	37	-	-	olecki
71	Czaple*	E	2 235	2 235	247	etcki
72	Czaple I*	R	5 502	-	-	etcki
73	Czaple II*	R	7 193	-	-	etcki
74	Czaple-Krokocie*	R	6 553	-	-	etcki
75	Czarnówka*	E	260	-	3	giżycki
76	Czechowo	R	184	-	-	elbląski
77	Czerlin	R	896	-	-	iławski
78	Czyprki*	R	43	-	-	etcki
79	Danowo*	Z	19	-	-	piski
80	Dąbrowa III*	R	351	-	-	braniewski
81	Dąbrówka*	Z	101	-	-	piski
82	Derc*	E	430	430	38	olsztyński
83	Długie	Z	74	-	-	etcki
84	Dobrzyki	Z	306	-	-	iławski
85	Dobrzyki II	Z	0	-	-	iławski
86	Dobrzyki III	R	105	-	-	iławski
87	Domkowo	Z	1 154	-	-	ostródzki
88	Drygały I	T	346	-	-	piski
89	Dunajek II*	R	107	107	-	olecki
90	Dylewo*	R	1 754	-	-	ostródzki
91	Dziubele*	R	50	-	-	piski
92	Dźwierznia*	Z	72	-	-	działdowski
93	Dźwierznia II*	Z	65	-	-	działdowski
94	Dźwierznia III*	Z	141	-	-	działdowski
95	Dźwierznia IV*	Z	99	-	-	działdowski
96	Dźwierznia V*	E	151	-	6	działdowski
97	Elganowo	T	93	-	-	szczycieński
98	Filice*	P	3 747	-	-	działdowski
99	Filice II*	Z	604	-	-	działdowski
100	Filice V*	R	148	-	-	działdowski
101	Filice V 1*	R	424	-	-	działdowski
102	Fiugajki*	R	2 101	-	-	ostródzki
103	Fiugajki I*	R	357	-	-	ostródzki
104	Florczaki*	R	5 497	-	-	ostródzki
105	Florczaki I*	T	52	-	-	ostródzki
106	Frombork*	E	1 525	963	22	braniewski
107	Gajdy*	Z	73	-	-	iławski, sztumski
108	Gajewo I	R	189	-	-	giżycki
109	Gardyny	Z	1 282	-	-	ostródzki
110	Gardyny II*	Z	2 073	-	-	ostródzki
111	Gardyny III*	Z	1 907	-	-	ostródzki
112	Gardyny IV*	P	389	-	-	ostródzki
113	Gardyny V	Z	1 628	-	-	ostródzki
114	Gąsiorowo*	P	22 257	-	-	olsztyński, szczycieński
115	Gąsiorowo 1*	T	1 095	873	-	szczycieński

Lp.	Nazwa złoża	Stan zag. złoża	Zasoby		Wydobycie	Powiat
			geologiczne bilansowe	przemysłowe		
116	Gąsiorowo II*	Z	519	-	-	szczycieński
117	Gąski*	R	20	-	-	olecki
118	Giedajty*	P	32	-	-	olsztyński
119	Gierzwałd*	E	3 614	3 554	123	ostródzki
120	Gierzwałd I*	R	5 044	3 754	-	ostródzki
121	Gierzwałd II*	R	4 843	4 843	-	ostródzki
122	Giławy - Rusek III*	T	157	157	-	szczycieński
123	Giławy-Rusek II*	Z	1 378	-	-	szczycieński
124	Giławy-Rusek II/1*	E	106	106	15	szczycieński
125	Gisiel	R	24 944	-	-	szczycieński
126	Gisiel 1	R	394	-	-	szczycieński
127	Gisiel I*	R	165	-	-	szczycieński
128	Gisiel-Dymer*	P	12 584	-	-	olsztyński, szczycieński
129	Glaznoty*	Z	241	-	-	ostródzki
130	Gnojenko*	Z	79	-	-	działdowski
131	Gnojenko III*	R	58	-	-	działdowski
132	Gnojenko III-1*	Z	82	-	-	działdowski
133	Gnojenko IV*	T	171	-	-	działdowski
134	Gnojno II*	Z	113	-	-	działdowski
135	Gnojno-Petrykozy I*	Z	391	-	-	działdowski
136	Gnojno-Petrykozy-Pole W*	Z	118	-	-	działdowski
137	Godki	Z	32	-	-	olsztyński
138	Golubki*	T	558	558	-	olecki
139	Golubki I*	Z	250	-	-	olecki
140	Golubki II*	T	248	194	-	olecki
141	Gołogóra	T	677	677	-	olsztyński
142	Gorczyce	R	355	-	-	olecki
143	Góreczno*	P	1 485	-	-	braniewski
144	Grabowo	E	102	-	5	iławski
145	Grabówka*	R	5 600	-	-	mragowski
146	Gralewo*	E	123	-	11	działdowski
147	Gralewo II*	Z	38	-	-	działdowski
148	Gralewo III	Z	150	-	-	działdowski
149	Gralewo IV	Z	131	-	-	działdowski
150	Gronowo Górne	R	863	-	-	elbląski
151	Gronowo Górne II	Z	106	-	-	elbląski
152	Gruszka*	R	5 669	-	-	działdowski
153	Gryżliny	R	137	-	-	olsztyński
154	Gryżliny 1	T	326	306	-	olsztyński
155	Gryżliny I*	Z	184	-	-	olsztyński
156	Gryżyna	Z	154	-	-	elbląski
157	Grzybiny I*	Z	438	-	-	działdowski
158	Grzybiny I/1*	E	115	-	5	działdowski
159	Grzybiny II*	Z	tylko pzb.	-	-	działdowski
160	Grzybiny III*	Z	558	-	-	działdowski
161	Grzybiny IV*	Z	530	-	-	działdowski

Lp.	Nazwa złoża	Stan zag. złoża	Zasoby		Wydobycie	Powiat
			geologiczne bilansowe	przemysłowe		
162	Grzybiny VIII*	R	868	-	-	działdowski
163	Grzybiny-Kalbornia*	Z	1 972	-	-	ostródzki
164	Gutkowo	Z	203	-	-	olsztyński
165	Gutowo	R	1 593	-	-	iławski
166	Guzki*	E	38 492	38 492	146	etcki
167	Henrykowo	R	168	-	-	ostródzki
168	Ilawa	Z	77	-	-	iławski
169	Jabłonka	R	606	-	-	szczycieński
170	Jabłonka*	T	3 980	2 637	-	szczycieński
171	Jabłonka dz.109/2	E	113	-	1	szczycieński
172	Jabłonka II*	Z	268	-	-	szczycieński
173	Jabłonka II/1*	E	148	-	1	szczycieński
174	Jabłonowo*	Z	3 526	-	-	nidzicki
175	Jabłonowo I	E	14 830	8 113	111	nidzicki
176	Jabłonowo I-1	R	2 287	1 930	-	nidzicki
177	Jakunówko II*	R	19	19	-	węgorzewski
178	Jankowice III*	E	2 111	1 897	154	działdowski
179	Januszkowo	Z	10 024	-	-	nidzicki
180	Januszkowo B*	Z	183	-	-	nidzicki
181	Januszkowo I	T	4 280	3 768	-	nidzicki
182	Januszkowo II*	Z	376	-	-	nidzicki
183	Januszkowo III*	Z	285	-	-	nidzicki
184	Januszkowo IV*	T	1 872	1 636	-	nidzicki
185	Januszkowo V*	T	2 530	2 293	-	nidzicki
186	Januszkowo VI	R	817	-	-	nidzicki
187	Jaški II*	R	584	-	-	olecki
188	Jaški II-1*	Z	166	-	-	olecki
189	Jaški III*	R	64	-	-	olecki
190	Jaški IV*	Z	2 332	-	-	olecki
191	Jaški V*	Z	1	-	-	olecki
192	Jaški VI*	R	126	-	-	olecki
193	Jaški VII*	Z	122	-	-	olecki
194	Jaški VIII*	E	961	961	278	olecki
195	Jeglia	R	290	-	-	działdowski
197	Jeże*	Z	31	-	-	piski
196	Jeże	Z	106	-	-	piski
198	Jędrychowo	R	536	-	-	mragowski
199	Jonkowo	R	81	-	-	olsztyński
200	Jurki I*	Z	175	-	-	ostródzki
201	Jurki III**	Z	322	-	-	ostródzki
202	Jurki IV	E	3 225	3 225	8	ostródzki
203	Kadyki*	P	1 173	-	-	nidzicki
204	Kadzie	Z	582	-	-	ostródzki
205	Kadzie 1	R	158	-	-	ostródzki
206	Kajkowo	Z	962	-	-	ostródzki
207	Kajmy	Z	1 328	-	-	elbląski

Lp.	Nazwa złoża	Stan zag. złoża	Zasoby		Wydobycie	Powiat
			geologiczne bilansowe	przemysłowe		
208	Kalbornia*	Z	2 151	-	-	ostródzki
209	Kalbornia-Mosznica*	Z	11 620	-	-	działdowski, ostródzki
210	Kalbornia-Mosznica 1*	T	2 149	1 589	-	ostródzki
211	Kalbornia-Mosznica 2*	E	1 140	496	666	ostródzki
212	Kalbornia-Mosznica 3*	R	1 371	-	-	ostródzki
213	Kalistry*	R	764	-	-	olsztyński
214	Kaliszki	T	3 512	3 512	-	piski
215	Kaliszki I	T	1 696	1 536	-	piski
216	Kaliszki II*	Z	2 156	-	-	piski
217	Kaliszki III	R	5 660	-	-	piski
218	Kaliszki IV*	Z	159	-	-	piski
219	Kaliszki V*	E	185	-	36	piski
220	Kamiennik Wielki	T	1 238	1 117	-	elbląski
221	Kamiennik Wielki I	T	489	489	-	elbląski
222	Kamiennik Wielki II	R	1 979	-	-	elbląski
223	Kanigowo	Z	77	-	-	nidzicki
224	Kanigowo IV	Z	46	-	-	nidzicki
225	Kanigowo IX*	Z	311	-	-	nidzicki
226	Kanigowo V	Z	124	-	-	nidzicki
227	Kanigowo VI*	Z	327	-	-	nidzicki
228	Kanigowo VIII	T	2 562	1 394	-	nidzicki
229	Kanigowo X*	R	405	-	-	nidzicki
230	Kanigowo XI	R	1 034	1 034	-	nidzicki
231	Kanigowo XIII	Z	152	-	-	nidzicki
232	Kanigowo XIV	Z	354	-	-	nidzicki
233	Kanigowo XV*	T	160	-	-	nidzicki
234	Kanigowo XVI*	R	271	-	-	nidzicki
235	Kaszuny*	R	18 538	-	-	lidzbarski
236	Kazanice II*	Z	331	-	-	iławski
237	Kazanice III*	Z	13	-	-	iławski
238	Kazanice IV*	T	1 628	498	-	iławski
239	Kazanice V	Z	152	-	-	iławski
240	Kiekskiejmy*	Z	43	-	-	gołdapski
241	Kiekskiejmy I	E	121	-	33	gołdapski
242	Kiekskiejmy II	E	164	164	76	gołdapski
243	Kiersztanowo I*	Z	164	-	-	mragowski
244	Kiersztanowo II	T	442	415	-	mragowski
245	Kiersztanowo II p.A*	T	60	-	-	mragowski
246	Kierwiny	R	257	-	-	lidzbarski
247	Kierz*	E	161	111	13	lidzbarski
248	Kierz I*	M	-	-	-	lidzbarski
249	Kierz II	E	140	-	20	lidzbarski
250	Kikity*	R	252	-	-	olsztyński
251	Kiliany*	R	1 613	-	-	olecki
252	Kiliany II*	E	317	317	179	olecki
253	Kitnowo	E	1 251	1 252	40	ostródzki

Lp.	Nazwa złoża	Stan zag. złoża	Zasoby		Wydobycie	Powiat
			geologiczne bilansowe	przemysłowe		
254	Klejnowo	Z	282	-	-	braniewski
255	Klejnowo I	T	140	-	-	braniewski
256	Klejnowo II	R	584	584	-	braniewski
257	Klewno	Z	47	-	-	kętrzyński
258	Klewno II*	Z	118	-	-	kętrzyński
259	Klewno III*	E	16	-	1	kętrzyński
260	Klewno IX	E	tylko pzb.	-	35	kętrzyński
261	Klewno V*	Z	52	-	-	kętrzyński
262	Klewno VII*	T	30	-	-	kętrzyński
263	Klewno VIII*	Z	155	-	-	kętrzyński
264	Klewno X	E	12	-	35	kętrzyński
265	Klewno XII*	M	-	-	-	kętrzyński
266	Klewno XIII*	E	57	-	36	kętrzyński
267	Klewno XIV*	E	90	-	38	kętrzyński
268	Klewno XIV/I*	E	7	-	37	kętrzyński
269	Klewno XV*	E	73	-	37	kętrzyński
270	Klewno XVI*	R	73	-	-	kętrzyński
271	Klewno XVII*	R	1 067	-	-	kętrzyński
272	Klewno XVIII*	R	108	-	-	kętrzyński
273	Klon*	Z	641	-	-	szczycki
274	Klon*	Z	1 021	-	-	szczycki
275	Klon 3	R	141	-	-	szczycki
276	Klon 4*	T	308	-	-	szczycki
277	Klon 6	T	1 038	1 038	-	szczycki
278	Klon I*	Z	288	-	-	szczycki
279	Klon II	Z	856	-	-	szczycki
280	Klon IX	E	174	-	20	szczycki
281	Klon V	Z	213	-	-	szczycki
282	Klon VII*	E	612	612	10	szczycki
283	Klon VIII	E	312	-	3	szczycki
284	Klon X	T	63	-	-	szczycki
285	Kłobnia*	Z	1 001	-	-	olsztyński
286	Knis*	Z	639	-	-	giżycki
287	Knis I*	T	32 522	29 195	-	giżycki
288	Knis II*	Z	357	-	-	giżycki
289	Knopin II*	R	379	-	-	olsztyński
290	Kobiela	E	97	-	5	lidzbarski
291	Kobiela I	Z	234	-	-	lidzbarski
292	Kobuły*	P	17 130	-	-	olsztyński
293	Kobuły II*	R	360	231	-	olsztyński
294	Kobylin*	R	240	-	-	eteki
295	Kochanówka II*	R	271	-	-	lidzbarski
296	Kochanówka IV*	E	1 373	1 066	65	lidzbarski
297	Kochanówka V*	R	171	-	-	lidzbarski
298	Kochanówka VI*	R	166	-	-	lidzbarski
299	Kocioł*	Z	84	-	-	piski

Lp.	Nazwa złoża	Stan zag. złoża	Zasoby		Wydobycie	Powiat
			geologiczne bilansowe	przemysłowe		
300	Kocioł Duży V*	R	917	-	-	piski
301	Koczarki	E	47	-	0	kętrzyński
302	Koleśniki	Z	65	-	-	ętcki
303	Kolniszki*	R	824	824	-	gołdapski
304	Kolonia Pozezdrze II	T	23	-	-	węgorzewski
305	Kolonia Pozezdrze III	E	148	-	20	węgorzewski
306	Kolonia-Pozezdrze	Z	35	-	-	węgorzewski
307	Komorniki*	Z	1 985	-	-	działdowski
308	Komorowo*	Z	732	-	-	ostródzki
309	Komorowo Żuławskie	R	378	-	-	elbląski
310	Komorowo Żuławskie I	R	900	900	-	elbląski
311	Konopki*	Z	293	-	-	piski
312	Konopki I*	R	8 735	-	-	piski
313	Konopki Małe*	Z	23	-	-	giżycki
314	Korsztyn	R	1 136	1 136	-	ostródzki
315	Kośmidry	Z	247	-	-	gołdapski
316	Kotkowo-Zawroty*	R	2 882	-	-	ostródzki
317	Kowale Oleckie	Z	31	-	-	olecki
318	Kozarek Mały	T	1 335	1 335	-	mragowski
319	Kozłowo	R	5 517	-	-	nidzicki
320	Kozłowo I	R	4 690	-	-	nidzicki
322	Kronowo*	Z	565	-	-	olsztyński
321	Kronowo*	Z	404	-	-	giżycki
323	Kronowo IV*	Z	220	-	-	olsztyński
324	Kronowo IX*	Z	1 620	-	-	olsztyński
325	Kronowo Kolonia*	Z	2 388	-	-	olsztyński
326	Kronowo Kolonia I*	Z	567	-	-	olsztyński
327	Kronowo Kolonia II	Z	1 306	-	-	olsztyński
328	Kronowo Kolonia III*	Z	3 002	-	-	olsztyński
329	Kronowo Kolonia IV*	Z	375	-	-	olsztyński
330	Kronowo Kolonia V*	Z	282	-	-	olsztyński
331	Kronowo V*	R	907	-	-	olsztyński
332	Kronowo VI*	Z	1 553	-	-	olsztyński
333	Kronowo VII*	Z	2 108	-	-	olsztyński
334	Kronowo VIII*	Z	1 130	-	-	olsztyński
335	Kronowo X*	P	374	-	-	olsztyński
336	Kronowo XI*	Z	850	-	-	olsztyński
337	Kronowo XII*	E	2 235	1 381	38	olsztyński
338	Kronowo XIII*	R	1 472	-	-	olsztyński
339	Kronowo XIV*	E	3 492	1 680	20	olsztyński
340	Kronowo XV*	R	1 988	-	-	olsztyński
341	Królikowo	R	25	-	-	olsztyński
342	Królikowo I	R	250	-	-	olsztyński
343	Krukłanki "D"	Z	57	-	-	giżycki
344	Krukłanki "E"*	Z	218	-	-	giżycki
345	Kruklin II*	T	22	-	-	giżycki

Lp.	Nazwa złoża	Stan zag. złoża	Zasoby		Wydobycie	Powiat
			geologiczne bilansowe	przemysłowe		
346	Kruklin III*	R	153	-	-	giżycki
347	Kruklin IV*	Z	660	-	-	giżycki
348	Kruklin V*	E	3 296	3 207	321	giżycki
349	Kruklin VI*	Z	235	-	-	giżycki
350	Kruklin VII*	E	372	-	15	giżycki
351	Kruklin VIII	R	248	-	-	giżycki
352	Kruklin-RDP*	E	1 249	1 249	5	giżycki
353	Krupin	E	166	-	10	olecki
354	Krzemieniewo*	R	1 948	-	-	nowomiejski
355	Krzewno*	R	60	-	-	braniewski
356	Kukowo*	R	26	-	-	olecki
357	Kupin	E	271	-	3	elbląski
358	Kupin I	Z	234	-	-	elbląski
359	Kupin II	R	198	-	-	elbląski
360	Kupin III	E	891	891	5	elbląski
361	Kupin IV	T	435	435	-	elbląski
362	Kupin V	Z	295	-	-	elbląski
363	Kupin VI	E	265	-	9	elbląski
364	Kupin VII	R	241	-	-	elbląski
365	Kurzętnik*	Z	113	-	-	nowomiejski
366	Kurzętnik-Pole B*	E	340	-	3	nowomiejski
367	Kwietniewo I	Z	332	-	-	elbląski
368	Labuszewo*	R	1 917	-	-	olsztyński
369	Labuszewo I*	R	4 553	-	-	olsztyński
370	Lamkowo*	E	5 024	4 275	129	olsztyński
371	Lamkowo I*	E	4 707	2 282	42	olsztyński
372	Lamkowo I/1*	E	4 820	3 855	677	olsztyński
373	Lamkowo I/2*	R	245	-	-	olsztyński
374	Lekity*	R	345	-	-	olsztyński
375	Lesk*	R	1 180	-	-	olecki
376	Leśnica	T	1 294	1 632	-	ostródzki
377	Leśnica I	T	189	189	-	ostródzki
378	Lichtajny*	T	89	-	-	olsztyński
379	Lichtajny I	E	52	-	5	olsztyński
380	Lichtajny II*	R	244	-	-	olsztyński
381	Liksajny I	Z	526	-	-	ostródzki
382	Liksajny II	Z	1 124	-	-	ostródzki
383	Liksajny III	Z	853	-	-	ostródzki
384	Lipowa Góra	R	101	-	-	szczycieński
385	Lipowa Góra	R	511	-	-	kętrzyński
386	Lipowa Góra 1	R	217	-	-	kętrzyński
387	Lipowiec	Z	139	-	-	szczycieński
388	Lipowiec I	R	259	-	-	szczycieński
389	Lipowiec III*	E	125	-	9	szczycieński
390	Lipowiec IV	E	49	-	0	szczycieński
391	Lipowskie*	P	46 004	-	-	piski

Lp.	Nazwa złoża	Stan zag. złoża	Zasoby		Wydobycie	Powiat
			geologiczne bilansowe	przemysłowe		
392	Liski*	R	69	-	-	etcki
393	Liski II*	R	591	-	-	etcki
394	Liszki*	E	613	613	5	elbląski
395	Liwa	R	3 116	-	-	ostródzki
396	Lubiewo	Z	14	-	-	mragowski
397	Łankiejmy*	R	13	-	-	kętrzyński
398	Łapka*	M	-	-	-	olsztyński
399	Łapka 2	T	7 556	6 002	-	olsztyński
400	Łapka 3*	E	5 687	5 687	146	olsztyński
401	Łapka I*	T	2 481	2 147	-	olsztyński
402	Łęgajny*	Z	387	-	-	olsztyński
403	Łęgajny III*	Z	607	-	-	olsztyński
404	Łęgajny IV/1	Z	149	-	-	olsztyński
405	Łęgajny V	R	1 353	-	-	olsztyński
406	Łęgowo*	T	5 971	6 402	-	olecki
407	Łęgowo II*	Z	33	-	-	olecki
408	Łęgowo III*	T	89	-	-	olecki
409	Łęgowo IV*	E	126	-	38	olecki
410	Łęgowo IX*	T	152	-	-	olecki
411	Łęgowo V*	T	560	560	-	olecki
412	Łęgowo VI*	T	194	-	-	olecki
413	Łęgowo VIII*	E	2 066	2 066	242	olecki
414	Łęgowo X*	R	656	656	-	olecki
415	Łodwigowo*	R	104	-	-	ostródzki
416	Łoskajmy	R	596	-	-	bartoszycki
417	Ługwałd*	E	1 917	703	28	olsztyński
418	Ługwałd - II*	Z	-	-	-	olsztyński
419	Ługwałd 1*	R	342	-	-	olsztyński
420	Łukszty	Z	808	-	-	elbląski
421	Łukta 1	R	3 065	-	-	ostródzki
422	Łutynowo	R	97	-	-	olsztyński
423	Machary*	Z	721	-	-	mragowski
424	Machary 2*	E	2 711	2 711	64	mragowski
425	Maciejowizna*	Z	94	-	-	elbląski
426	Majki VIII*	R	109	-	-	elbląski
427	Majki X	E	78	-	2	elbląski
428	Małdyty	R	214	-	-	ostródzki
429	Małe Olecko	Z	23	-	-	olecki
430	Maradki*	R	917	-	-	mragowski
431	Marcinkowo	R	374	-	-	mragowski
432	Marcinkowo*	Z	1 818	-	-	ostródzki
433	Marcinkowo 1	Z	296	-	-	mragowski
434	Marcinkowo I*	Z	505	-	-	ostródzki
435	Marcinkowo II*	T	785	753	-	ostródzki
436	Marcinkowo III*	R	488	-	-	ostródzki
437	Marcinkowo IV*	E	1 384	1 292	148	ostródzki

Lp.	Nazwa złoża	Stan zag. złoża	Zasoby		Wydobycie	Powiat
			geologiczne bilansowe	przemysłowe		
438	Marcinkowo V*	R	72	-	-	ostródzki
439	Markowskie*	Z	34	-	-	olecki
440	Martiany*	P	8 617	-	-	kętrzyński
441	Martiany II	Z	46	-	-	kętrzyński
442	Martiany III	R	321	-	-	kętrzyński
443	Mazany II*	Z	437	-	-	kętrzyński
444	Mątki	Z	302	-	-	olsztyński
445	Mątki II*	Z	-	-	-	olsztyński
446	Mątki III*	Z	596	-	-	olsztyński
447	Mątki IV*	E	1 625	1 625	2	olsztyński
448	Mątki IX*	R	463	-	-	olsztyński
449	Mątki Kolonia	Z	123	-	-	olsztyński
450	Mątki V	T	1 723	578	-	olsztyński
451	Mątki VI	Z	697	-	-	olsztyński
452	Mątki VII*	R	429	-	-	olsztyński
453	Mątki VIII	R	1 879	-	-	olsztyński
454	Mędrzyki*	Z	222	-	-	braniewski
455	Michałki*	Z	85	-	-	nidzicki
456	Michałki I	R	339	-	-	nidzicki
457	Michałki dz. 21	Z	326	-	-	nidzicki
458	Mielno	Z	62	-	-	ostródzki
459	Mielno 2*	Z	2 923	-	-	ostródzki
460	Miętkie*	Z	251	-	-	szczycieński
461	Mikuty*	R	18	-	-	piski
462	Mikuty*	Z	128	-	-	piski
463	Mikuty II*	Z	103	-	-	piski
464	Mikuty III	E	349	349	19	piski
465	Miluki*	R	1 250	-	-	etcki
466	Miłomłyn I	R	1 786	-	-	ostródzki
467	Miłusze*	T	88	88	-	etcki
468	Miłusze II*	T	56	56	-	etcki
469	Miłusze-Niedźwiedzkie*	R	579	521	-	etcki
470	Mławka	Z	56	-	-	działdowski
471	Modliny*	T	4 313	9 221	-	olsztyński
472	Mojtyny*	R	537	-	-	olsztyński
473	Mojtyny I*	R	1 100	-	-	olsztyński
474	Mostkowo	R	6 988	-	-	ostródzki
475	Mrażowo*	Z	25	-	-	mrażowski
476	Mrażowo-Młynowo*	Z	440	-	-	mrażowski
477	Mroczo FBF	R	449	-	-	nowomiejski
478	Mroczo I	E	86	-	29	nowomiejski
479	Mrozy Wielkie*	Z	136	-	-	etcki
480	Mysłęta*	Z	438	-	-	działdowski
481	Mysłęta II*	Z	525	-	-	działdowski
482	Nawiady*	Z	18	-	-	mrażowski
483	Nawiady I*	E	1 793	655	40	mrażowski

Lp.	Nazwa złoża	Stan zag. złoża	Zasoby		Wydobycie	Powiat
			geologiczne bilansowe	przemysłowe		
484	Nidzica	Z	734	-	-	nidzicki
485	Niebrzydowo Wielkie*	E	339	-	10	ostródzki
486	Niechłonin*	Z	2 331	-	-	działdowski
487	Niechłonin II*	Z	155	-	-	działdowski
488	Niedźwiedzkie*	R	241	-	-	olecki
489	Niedźwiedzkie*	Z	24	-	-	etcki
490	Niedźwiedzkie II*	R	3 881	-	-	olecki
491	Niedźwiedzkie III*	E	3 872	3 872	145	olecki
492	Niedźwiedzkie IV	E	8 281	8 281	46	olecki
493	Nielbark II*	Z	2 959	-	-	nowomiejski
494	Nielbark IV	T	237	-	-	nowomiejski
495	Niestoja	R	431	-	-	działdowski
496	Nitki	Z	221	-	-	piski
497	Nitki I*	R	1 502	1 239	-	piski
498	Nowa Wieś Etcka*	Z	48	-	-	etcki
499	Nowa Wieś Etcka II*	Z	1 438	-	-	etcki
500	Nowa Wieś II*	Z	94	-	-	elbąski
501	Nowa Wieś IX	Z	105	-	-	elbąski
502	Nowa Wieś (Majki)	Z	115	-	-	elbąski
503	Nowa Wieś VII	Z	358	-	-	elbąski
504	Nowa Wieś VIII	T	851	851	-	elbąski
505	Nowa Wieś XIII*	Z	21	-	-	elbąski
506	Nowa Wieś XIV	Z	194	-	-	elbąski
507	Nowa Wieś XIX	T	158	-	-	elbąski
508	Nowa Wieś XV	T	225	-	-	elbąski
509	Nowa Wieś XVI	T	96	-	-	elbąski
510	Nowa Wieś XVII	Z	194	-	-	elbąski
511	Nowa Wieś XVIII	T	90	-	-	elbąski
512	Nowa Wieś XX	T	12	-	-	elbąski
513	Nowa Wieś XXI	Z	900	-	-	elbąski
514	Nowe Grodziczno IA*	E	590	590	33	nowomiejski
515	Nowe Grodziczno II	Z	121	-	-	nowomiejski
516	Nowe Grodziczno II - Pole A	Z	119	-	-	nowomiejski
517	Nowe Grodziczno III*	Z	233	-	-	nowomiejski
518	Nowe Grodziczno IV*	Z	46	-	-	nowomiejski
519	Nowe Grodziczno V*	E	177	-	25	nowomiejski
520	Nowe Kawkowo	R	4 649	-	-	olsztyński
521	Nowe Kawkowo - 1	R	485	-	-	olsztyński
522	Nowe Miasto Lubawskie II	E	1 337	647	5	nowomiejski
523	Nowe Monasterzysko I	R	115	-	-	elbąski
524	Nowe Włóki*	Z	-	-	-	olsztyński
525	Nowe Włóki II*	Z	172	-	-	olsztyński
526	Nowe Włóki III*	Z	132	-	-	olsztyński
527	Nowe Włóki IV	Z	6	-	-	olsztyński
528	Nowe Włóki V*	R	199	-	-	olsztyński
529	Nowe Włóki V	R	938	-	-	olsztyński

Lp.	Nazwa złoża	Stan zag. złoża	Zasoby		Wydobycie	Powiat
			geologiczne bilansowe	przemysłowe		
530	Nowe Włóki V/1*	R	514	-	-	olsztyński
531	Nowe Włóki VI*	E	5	-	8	olsztyński
532	Nowina	Z	58	-	-	elbląski
533	Nowina II	Z	-	-	-	elbląski
534	Nowina VII	Z	65	-	-	elbląski
535	Nowina VIII	Z	215	-	-	elbląski
536	Odoje*	Z	79	-	-	piski
537	Ogonki II*	Z	15	-	-	węgorzewski
538	Ogrodniki I	Z	89	-	-	elbląski
539	Ogrodniki II	R	686	-	-	elbląski
540	Ogrodniki III	T	292	-	-	elbląski
541	Ogrodniki IV	E	182	-	40	elbląski
542	Olecko*	Z	95	-	-	olecki
543	Olecko II	Z	77	-	-	olecki
544	Olecko III*	T	2 380	2 380	-	olecki
545	Olecko IV*	E	1 638	1 638	89	olecki
546	Olecko Małe*	P	18 571	-	-	olecki
547	Olecko V*	R	3 239	-	-	olecki
548	Olszewki	R	782	-	-	szczygieński
549	Olszewko*	Z	3	-	-	nidzicki
550	Olszewko I	Z	331	-	-	nidzicki
551	Olszewo	Z	366	-	-	nidzicki
552	Olszewo I	R	1 172	-	-	nidzicki
553	Olszewo II	E	180	-	8	nidzicki
554	Olszyna I*	Z	273	-	-	piski
555	Olszyna II*	Z	147	-	-	piski
556	Olszyna III*	R	28	-	-	piski
557	Orłowo	E	1 059	1 012	4	piski
558	Orzechowo*	R	61	-	-	etcki
559	Osetno*	P	40	-	-	nowomiejski
560	Osetno 2*	E	3	-	5	nowomiejski
561	Osetno 3*	E	47	-	9	nowomiejski
562	Osetno dz.55*	Z	22	-	-	nowomiejski
563	Osiekowo*	Z	9 413	-	-	ostródzki
564	Osiekowo I*	R	4 087	-	-	ostródzki
565	Osiekowo I/1*	R	83	-	-	ostródzki
566	Osiekowo I/2*	R	168	-	-	ostródzki
567	Ostrowite II*	E	165	-	5	nowomiejski
568	Parkoszewo I	E	4 470	1 895	74	bartoszycki
569	Parleza Mała	Z	465	-	-	olsztyński
570	Parlice Wielkie I*	R	254	254	-	olsztyński
571	Pasieki	Z	291	-	-	elbląski
572	Pasieki 1	R	108	-	-	elbląski
573	Pasym I	Z	317	-	-	szczygieński
574	Pawliki*	T	315	315	-	nidzicki
575	Pawłowo*	Z	50	-	-	olsztyński

Lp.	Nazwa złoża	Stan zag. złoża	Zasoby		Wydobycie	Powiat
			geologiczne bilansowe	przemysłowe		
576	Pawłowo-Mielno*	P	5 665	-	-	olsztyński, ostródzki
577	Pęglity	R	606	-	-	olsztyński
578	Piątki*	Z	91	-	-	nidzicki
579	Pieczarki*	R	18	-	-	węgorzewski
580	Pieczarki II*	Z	16	-	-	węgorzewski
581	Pieczarki III*	E	113	-	4	węgorzewski
582	Pilec*	R	468	-	-	kętrzyński
583	Pilec*	Z	3 500	-	-	kętrzyński
584	Pilec II*	Z	-	-	-	kętrzyński
585	Pilec III*	Z	1 007	-	-	kętrzyński
586	Piotrowice*	R	1 346	1 346	-	nowomiejski
587	Piszewo*	R	524	-	-	olsztyński
588	Płociczno*	P	8 831	-	-	etcki
589	Płociczno I*	E	394	394	39	etcki
590	Płociczno II*	Z	-	-	-	etcki
591	Płociczno IV*	R	259	-	-	etcki
592	Płociczno V*	R	415	-	-	etcki
593	Płociczno-Krokocie*	P	12 468	-	-	etcki
594	Podlasek	R	107	-	-	nowomiejski
595	Podleśna I	R	328	328	-	olsztyński
596	Podleśna Kolonia*	Z	2 545	-	-	olsztyński
597	Polska Wieś	R	1 013	-	-	mragowski
598	Polska Wieś II	E	586	586	14	mragowski
599	Połom*	R	64	-	-	olecki
600	Półwieś I	Z	90	-	-	iławski
601	Prątnica	E	151	-	3	iławski
602	Prątnica I*	E	290	-	6	iławski
603	Prioma*	E	1 261	1 208	40	działdowski
604	Prioma I*	E	150	-	19	działdowski
605	Prosity	T	29	-	-	bartoszycki
606	Prostki III*	R	3 474	3 474	-	etcki
607	Prostki-Niedźwieckie*	T	22 407	21 129	-	etcki
608	Próchnik	Z	139	-	-	m.Elbląg
609	Przejazd*	Z	233	-	-	ostródzki
610	Pudwagi II*	Z	16	-	-	kętrzyński
611	Radzieje*	Z	-	-	-	węgorzewski
612	Radzieje I*	Z	12	-	-	węgorzewski
613	Rakowo Piskie*	Z	1 466	-	-	piski
614	Rakowo Piskie 1	R	484	-	-	piski
615	Rakowo Piskie II*	R	595	4 456	-	piski
616	Rasząg*	E	11 523	6 011	280	olsztyński, szczycieński
617	Robawy	R	402	-	-	kętrzyński
618	Robawy 1	E	108	-	37	kętrzyński
619	Robawy 2	R	181	-	-	kętrzyński
620	Robawy 3	R	215	-	-	kętrzyński
621	Robity I	Z	559	-	-	elbląski

Lp.	Nazwa złoża	Stan zag. złoża	Zasoby		Wydobycie	Powiat
			geologiczne bilansowe	przemysłowe		
622	Robity II	M	-	-	-	elbląski
623	Robity III	R	431	-	-	elbląski
624	Robity IV	E	203	-	7	elbląski
625	Rogale*	E	80	29	31	gołdapski
626	Rogale*	P	1 412	-	-	olsztyński, szczycieński
627	Rogale II*	Z	70	-	-	gołdapski
628	Rogale III*	E	147	147	29	gołdapski
629	Rogale IV*	R	1 489	-	-	gołdapski
630	Rogóż*	E	543	533	14	lidzbarski
631	Rogóż*	P	580	-	-	nidzicki
632	Rogóż I	R	270	-	-	lidzbarski
633	Rogóż II*	R	2 379	-	-	nidzicki
634	Romany	Z	338	-	-	szczyceński
635	Rożental	T	323	-	-	iławski
636	Rożental I*	E	39	-	5	iławski
637	Rożyńsk Wielki I*	E	5 806	5 210	974	etcki
638	Rożyńsk Wielki III*	M	-	-	-	etcki
639	Rożyńsk Wielki IV*	R	2 515	-	-	etcki
640	Rożyńsk Wielki V*	Z	177	-	-	etcki
641	Rudno*	R	2 664	2 655	-	ostródzki
642	Rudziska*	P	1 099	-	-	olsztyński
643	Rumian*	Z	480	-	-	działdowski
644	Rumienica*	R	404	-	-	iławski
645	Rumy	Z	99	-	-	szczyceński
646	Rumy I*	Z	423	-	11	szczyceński
647	Rumy II	E	2 042	1 984	115	szczyceński
648	Runowo*	P	6 289	-	-	lidzbarski
649	Rusek*	Z	69	-	-	szczyceński
650	Ruś*	Z	16 218	-	-	olsztyński
651	Ruś	Z	213	-	-	ostródzki
652	Ruś I*	R	2 783	-	-	olsztyński
653	Ruś II*	R	4 010	-	-	ostródzki
654	Ruś V	R	155	-	-	ostródzki
655	Rybical	R	64	-	-	giżycki
656	Rybno*	R	3 843	-	-	działdowski
657	Rychnowo*	Z	1 231	-	-	ostródzki
658	Ryczywół*	R	1 807	-	-	etcki
659	Rydzewo*	T	97	-	-	giżycki
660	Rydzewo III*	T	230	-	-	giżycki
661	Rydzewo-Kolonia II	Z	6	-	-	giżycki
662	Ryn II*	T	247	-	-	giżycki
663	Ryn III*	M	-	-	-	giżycki
664	Ryn (zarej.)	Z	23	-	-	giżycki
665	Rywociny II*	Z	126	-	-	działdowski
666	Rywociny III*	E	465	222	43	działdowski
667	Rzeck	R	2 098	-	-	olsztyński

Lp.	Nazwa złoża	Stan zag. złoża	Zasoby		Wydobycie	Powiat
			geologiczne bilansowe	przemysłowe		
668	Sajzy	E	133	-	0	etcki
669	Sambród*	Z	82	-	-	ostródzki
670	Sambród III*	Z	989	-	-	ostródzki
671	Sambród IX*	R	529	-	-	ostródzki
672	Sambród V	T	46	-	-	ostródzki
673	Sambród VII*	Z	60	-	-	ostródzki
674	Sambród VIII*	Z	28	-	-	ostródzki
675	Samin II	R	210	-	-	ostródzki
676	Samplawa III	E	615	615	44	iławski
677	Samplawa IV	T	221	221	-	iławski
678	Santop*	P	297	-	-	nidzicki
679	Sedranki II*	Z	7 754	-	-	olecki
680	Sedranki IV*	R	1 756	1 616	-	olecki
681	Siedliska*	E	53	-	0	giżycki
682	Siedliska II*	E	41	-	3	giżycki
683	Siedliska II-1*	T	112	-	-	giżycki
684	Siedliska III*	E	19	-	1	giżycki
685	Siemianowo*	Z	465	-	-	nidzicki
686	Siemianowo II*	Z	172	-	-	nidzicki
687	Siemianowo III*	E	297	220	154	nidzicki
688	Sierpin	Z	312	-	-	elbląski
689	Sierpin I	Z	282	-	-	elbląski
690	Siniec	R	294	-	-	kętrzyński
691	Siniec I	R	158	-	-	kętrzyński
692	Skajboty*	R	3 150	-	-	olsztyński
693	Skomętno Wielkie*	Z	320	-	-	etcki
694	Sławka Wielka*	P	264	-	-	nidzicki
695	Sławkowo	T	364	-	-	kętrzyński
696	Sławkowo II	E	5 878	5 878	114	kętrzyński
697	Słomowo	Z	256	-	-	mragowski
698	Sobole*	R	141	-	-	olecki
699	Sokolnik	R	281	-	-	elbląski
700	Sołdany*	R	28	28	-	giżycki
701	Sołdany I*	Z	589	-	-	giżycki
702	Sołdany II*	Z	461	-	-	giżycki
703	Sołdany III*	E	296	-	2	giżycki
704	Sołdany IV*	Z	229	-	-	giżycki
705	Sołdany V*	Z	205	-	-	giżycki
706	Sołdany VI*	E	232	-	70	giżycki
707	Sołdany VII*	R	388	-	-	giżycki
708	Spytkowo*	Z	100	-	-	giżycki
709	Spytkowo IX*	Z	165	-	-	giżycki
710	Spytkowo V*	R	169	-	-	giżycki
711	Spytkowo VII*	R	158	-	-	giżycki
712	Spytkowo XV*	E	37	-	1	giżycki
713	Spytkowo XVI*	E	82	-	1	giżycki

Lp.	Nazwa złoża	Stan zag. złoża	Zasoby		Wydobycie	Powiat
			geologiczne bilansowe	przemysłowe		
714	Stare Guty*	R	135	-	-	piski
715	Stare Guty - Rakowo*	R	94	94	-	piski
716	Stare Guty II*	R	78	-	-	piski
717	Stare Juchy II	R	39	-	-	ęcki
718	Starosty*	P	57 567	-	-	olecki
719	Starosty II*	E	276	-	6	olecki
720	Staświny*	R	2 933	-	-	giżycki
721	Stąpławki	Z	226	-	-	kętrzyński
722	Stębark*	T	875	926	-	ostródzki
723	Stoczek*	Z	72	-	-	lidzbarski
724	Stożne II*	Z	590	-	-	olecki
725	Stożne IX*	Z	21	-	-	olecki
726	Stożne V*	Z	1 276	-	-	olecki
727	Stożne VI*	Z	3 104	-	-	olecki
728	Stożne VI-1*	R	448	-	-	olecki
729	Stożne XI*	T	219	-	-	olecki
730	Stożne XII*	E	5 221	5 221	417	olecki
731	Stożne XIII*	Z	296	-	-	olecki
732	Stożne XIX*	R	686	-	-	olecki
733	Stożne XV*	E	88	88	5	olecki
734	Stożne XVI*	E	901	900	14	olecki
735	Stożne XVII*	E	919	919	565	olecki
736	Stożne XVIII*	R	419	-	-	olecki
737	Stożne XVIII/1*	R	945	-	-	olecki
738	Stożne-Łęgowo**	Z	1 962	-	-	olecki
739	Stręgiel*	Z	122	-	-	węgorzewski
740	Stręgiel I*	T	1 096	1 096	-	węgorzewski
741	Studzianka	R	722	-	-	olsztyński
742	Studzianka I	R	112	-	-	olsztyński
743	Surminy*	R	35	35	-	gołdapski
744	Szałstry*	Z	1 524	-	-	olsztyński
745	Szałstry I*	E	961	840	212	olsztyński
746	Szałstry II	R	2 609	-	-	olsztyński
747	Szczepankowo*	T	6 754	5 953	-	ostródzki
748	Szczepankowo*	Z	9 736	-	-	szczycieński
749	Szczybały I*	Z	287	-	-	giżycki
750	Szerokopaś II*	Z	561	-	-	nidzicki
751	Szerokopaś III	R	2 964	2 964	-	nidzicki
752	Szerokopaś IV	Z	2 367	-	-	nidzicki
753	Szestno*	E	695	674	163	mragowski
754	Szkody*	Z	26	-	-	piski
755	Szkody II*	T	165	-	-	piski
756	Szkody III*	R	1 242	-	-	piski
757	Szkotowo-Michałki*	R	2 028	-	-	nidzicki
758	Szuć	R	435	-	-	szczycieński
759	Szuć I	E	319	-	1	szczycieński

Lp.	Nazwa złoża	Stan zag. złoża	Zasoby		Wydobycie	Powiat
			geologiczne bilansowe	przemysłowe		
760	Szymki*	P	2 264	-	-	piski
761	Szymki I*	Z	1 219	-	-	piski
762	Szymki II*	T	1 264	1 209	-	piski
763	Słiwica	Z	176	-	-	elbląski
764	Świdry	E	675	723	56	olecki
765	Świdry*	Z	408	-	-	giżycki
766	Świdry I*	T	1 466	1 466	-	giżycki
767	Świątajno	Z	22	-	-	szczycki
768	Talki*	R	1 187	1 102	-	giżycki
769	Talki II*	R	65	-	-	giżycki
770	Targowo*	Z	499	-	-	szczycki
771	Targowo I*	T	192	192	-	szczycki
772	Targowo II*	Z	164	-	-	szczycki
773	Targowo IV	R	214	-	-	szczycki
774	Targowo IV/1	E	255	-	12	szczycki
775	Targowo V*	R	1 906	-	-	szczycki
776	Targowo VI	R	323	-	-	szczycki
777	Targowo VII	R	354	-	-	szczycki
778	Targowo VIII*	R	1 724	-	-	szczycki
779	Tatary*	Z	193	-	-	nidzicki
780	Tatary I	R	380	-	-	nidzicki
781	Tatary III*	R	144	-	-	nidzicki
782	Tątlawki	T	5 782	4 746	-	ostródzki
783	Tułodziad*	E	77	-	5	ostródzki
784	Tułodziad I*	E	51	-	30	ostródzki
785	Tułodziad II*	E	48	-	36	ostródzki
786	Tułodziad III*	R	173	-	-	ostródzki
787	Tułodziad IV*	R	427	-	-	ostródzki
788	Tułodziad V*	E	286	-	25	ostródzki
789	Tułodziad VI*	R	349	-	-	ostródzki
790	Tułodziad VII*	R	1 173	-	-	ostródzki
791	Tułodziad VIII*	R	403	-	-	ostródzki
792	Turowo	Z	8	-	-	piski
793	Turowo III	Z	142	-	-	piski
794	Turowo IV*	E	38	102	33	piski
795	Tymawa Wielka*	P	3 220	-	-	nowomiejski
796	Tymawa Wielka II*	T	874	632	-	nowomiejski
797	Tymawa Wielka III*	Z	314	-	-	nowomiejski
798	Tymawa Wielka IV*	E	1 392	1 392	169	nowomiejski
799	Ulnowo*	R	6 842	-	-	ostródzki
800	Uzdowo*	R	141	-	-	działdowski
801	Wakarowo*	R	695	-	-	elbląski
802	Wałdyki	R	1 216	-	-	iławski
803	Wałdyki I	P	1 173	-	-	iławski
804	Waplewo	R	61	-	-	olsztyński
805	Waplewo I*	R	1 288	-	-	olsztyński

Lp.	Nazwa złoża	Stan zag. złoża	Zasoby		Wydobycie	Powiat
			geologiczne bilansowe	przemysłowe		
806	Warkały	Z	193	-	-	olsztyński
807	Warszkajty*	Z	275	-	-	bartoszycki
808	Warszkajty II*	E	1 673	1 616	10	bartoszycki
809	Warszkajty III	R	464	-	-	bartoszycki
810	Waszulki II	T	1 834	1 492	-	nidzicki
811	Waszulki III	Z	392	-	-	nidzicki
812	Waszulki IV	R	259	-	-	nidzicki
813	Wądzyn**	Z	404	-	-	ostródzki
814	Weklice I	Z	31	-	-	elbląski
815	Węgajty*	Z	996	-	-	olsztyński
816	Węgajty I	Z	949	-	-	olsztyński
817	Węgajty II	E	450	450	7	olsztyński
818	Węgajty III*	T	55	-	-	olsztyński
819	Wichertowo*	P	2 419	-	-	nowomiejski
820	Wieliczki*	Z	60	-	-	olecki
821	Wieliczki II*	Z	76	-	-	olecki
822	Wielka Tymawa V	R	150	-	-	nowomiejski
823	Wielka Tymawa VI	R	448	-	-	nowomiejski
824	Wierzbiny*	P	12 518	-	-	piski
826	Wietrzychowo	R	15 979	-	-	nidzicki
825	Wietrzychowo	R	362	-	-	nidzicki
827	Wietrzychowo I	R	387	-	-	nidzicki
828	Wikrowo	R	50	-	-	elbląski
829	Wilamowo	R	998	-	-	szczycki
830	Wilczkowo	R	231	-	-	lidzbarski
831	Wilkasy	R	115	-	-	olecki
832	Wincenta-Kumielsk*	P	93 375	-	-	kolneński, piski
833	Wiśniewo*	Z	129	-	-	iławski
834	Witramowo*	T	1 286	-	-	olsztyński
835	Witramowo I	Z	835	-	-	olsztyński
836	Witramowo III	Z	1 278	-	-	olsztyński
837	Witramowo IV	R	343	343	-	olsztyński
838	Wojciechy	E	297	313	75	bartoszycki
839	Wojny II	T	tylko pzb.	803	-	piski
840	Wola	Z	207	-	-	iławski
841	Wołowno	T	3 085	3 085	-	olsztyński
842	Workiejmy	E	122	-	9	lidzbarski
843	Workiejmy I*	E	410	342	23	lidzbarski
844	Workiejmy II*	P	28	-	-	lidzbarski
845	Workiejmy II/1*	R	117	-	-	lidzbarski
846	Worpławki*	R	42	-	-	kętrzyński
847	Worpławki 1*	Z	79	-	-	kętrzyński
848	Woszczele II*	Z	164	-	-	etcki
849	Woszczele III*	Z	520	-	-	etcki
850	Woszczele IV	R	611	-	-	etcki
851	Woszczele-Chrzanowo*	Z	317	-	-	etcki

Lp.	Nazwa złoża	Stan zag. złoża	Zasoby		Wydobycie	Powiat
			geologiczne bilansowe	przemysłowe		
852	Wozławki*	T	585	912	-	bartoszycki
853	Wozławki I*	R	925	-	-	bartoszycki
854	Woźnice*	E	66	-	1	mragowski
855	Wronka*	Z	364	-	-	giżycki
856	Wygryny*	Z	15	-	-	piski
857	Wygryny II*	R	87	-	-	piski
858	Wysoka Dąbrowa	Z	273	-	-	olsztyński
859	Wysoka Dąbrowa I*	E	1 652	719	57	olsztyński
860	Wysoka I*	Z	tylko pzb.	-	-	działdowski
861	Wysoka II*	Z	220	-	-	działdowski
862	Wysoka III*	Z	117	-	-	działdowski
863	Wysoka IV	E	359	301	20	działdowski
864	Występ*	T	221	-	-	szczytyński
865	Wyszowate	Z	15	-	-	giżycki
866	Zaborowo*	Z	35	-	-	nidzicki
867	Zabrodzie*	R	112	-	-	olsztyński
868	Zajączkowo	R	157	-	-	elbląski
869	Zakrzewko*	P	3 656	-	-	nidzicki
870	Zalesie*	Z	28	-	-	olecki
871	Zalesie II*	R	270	-	-	olecki
872	Zalesie III*	R	1 096	-	-	olecki
873	Załuski*	Z	1 924	-	-	nidzicki
874	Zapieka*	Z	1 746	-	-	ostródzki
875	Zastawno	Z	41	-	-	elbląski
876	Zastawno I	Z	106	-	-	elbląski
877	Zastawno III	Z	77	-	-	elbląski
878	Zastawno IV	E	234	-	11	elbląski
879	Zastawno V	R	67	-	-	elbląski
880	Zastawno VI	R	194	-	-	elbląski
881	Zatyki*	E	538	511	55	olecki
882	Zatyki II*	R	100	-	-	olecki
883	Zawady Oleckie*	R	36	-	-	olecki
884	Zawroty	T	659	659	-	ostródzki
885	Zawroty I	Z	263	-	-	ostródzki
886	Zawroty II*	R	229	-	-	ostródzki
887	Zawroty III*	R	897	-	-	ostródzki
888	Zdedy*	R	42	-	-	etcki
889	Zelwągi*	Z	21	-	-	mragowski
890	Zelwągi II*	Z	125	-	-	mragowski
891	Zerbuń*	Z	203	-	-	olsztyński
892	Zerbuń I*	Z	1 018	-	-	olsztyński
893	Zerbuń II*	Z	519	-	-	olsztyński
894	Zerbuń III*	Z	245	-	-	olsztyński
895	Zerbuń IV*	E	435	198	4	olsztyński
896	Zerbuń V*	E	578	505	37	olsztyński
897	Zezuj II	Z	32	-	-	olsztyński

Lp.	Nazwa złoża	Stan zag. złoża	Zasoby		Wydobycie	Powiat
			geologiczne bilansowe	przemysłowe		
898	Zieleniec	Z	117	-	-	szczeciński
899	Zielony Gaj*	T	661	661	-	giżycki
900	Złotowo	Z	69	-	-	iławski
901	Żabi Róg*	E	13 888	4 872	238	ostródzki
902	Żabi Róg I*	T	41	-	-	ostródzki
903	Żabi Róg II*	E	145	-	4	ostródzki
904	Żabiny*	Z	5 386	-	-	działdowski
905	Żabiny 2*	Z	699	-	-	działdowski
906	Żabiny I*	R	3 250	-	-	działdowski
907	Żabiny II*	T	793	737	-	działdowski
908	Żabiny III*	E	833	505	547	działdowski
909	Żabiny V	R	2 456	-	-	działdowski
910	Żabiny VI*	E	199	164	377	działdowski
911	Żabojady	Z	191	-	-	gołdapski
912	Żelazki*	Z	120	-	-	ełcki
913	Żydy*	E	766	766	13	olecki
<b>woj. wielkopolskie złóż: 1368</b>			<b>1 252 747</b>	<b>399 020</b>	<b>10 021</b>	
1	Bachorzew KR	R	1 466	-	-	jarociński
2	Baranowo	R	45	-	-	gnieźnieński
3	Baranowo I	R	181	-	-	gnieźnieński
4	Baranów	Z	36	-	-	kepiński
5	Baranów V	E	201	-	4	kepiński
6	Baranów VII	E	360	-	7	kepiński
7	Baranów VIII	Z	24	-	-	kepiński
8	Barchlin LG	E	90	-	10	wolsztyński
9	Barczyzna	R	252	-	-	wrzesiński
10	Batorowo MŁ	R	206	-	-	poznański
11	Bednary	T	428	417	-	poznański
12	Bednary I	R	261	-	-	poznański
13	Białków Górny	R	221	-	-	kolski
14	Białków Górny I	Z	12 320	10 295	-	kolski
15	Białośliwie*	Z	378	-	-	pilski
16	Białykał AD	T	1 861	1 543	-	rawicki
17	Bieczyny II	T	436	436	-	kościański
18	Bielawy BEL-WAH	Z	72	-	11	grodziski
19	Bielewo	R	174	-	-	kościański
20	Bielewo TT	E	254	-	14	kościański
21	Bierzmo	R	13 532	12 303	-	turecki
22	Biskupice Ołoboczne I	M	-	-	-	ostrowski
23	Biskupice Ołoboczne II	Z	57	-	-	ostrowski
24	Biskupice Ołoboczne III	Z	41	-	-	ostrowski
25	Biskupice Ołoboczne IV	R	118	-	-	ostrowski
26	Biskupice Ołoboczne V	E	953	566	42	ostrowski
27	Bodzyniewo	Z	90	-	-	śremski
28	Bogufałów	Z	178	-	-	ostrowski

Lp.	Nazwa złoża	Stan zag. złoża	Zasoby		Wydobycie	Powiat
			geologiczne bilansowe	przemysłowe		
29	Bogufałów I	R	1 316	1 316	-	ostrowski
30	Boguniewo	R	63	-	-	obornicki
31	Bogusław	Z	41	-	-	pleszewski
32	Boguszynek	R	86	-	-	średzki
33	Bojanice III-p.A i B*	Z	124	-	-	leszczyński
34	Bojanice IV	Z	145	-	-	leszczyński
35	Bojanice V*	T	137	-	-	leszczyński
36	Bolesławiec GZ	R	158	-	-	poznański
37	Bolewice	R	954	307	-	nowotomyski
38	Bolewice I	Z	39	-	-	nowotomyski
39	Bolewice II	E	260	-	4	nowotomyski
40	Bolmów*	Z	1 652	-	-	kaliski
41	Bonikowo MS	E	168	140	9	kościański
42	Borek	Z	49	-	-	kaliski
43	Borkowice*	P	10 651	-	-	kościański, poznański
44	Borkowice I	Z	7 000	-	-	poznański
45	Borówiec II	R	394	-	-	poznański
46	Borówki WK	E	352	-	11	chodzieski
47	Borówko	Z	169	-	-	poznański
48	Boruja	E	275	-	1	wolsztyński
49	Borzątew	R	930	-	-	gnieźniński
50	Brodowo RS	R	247	-	-	średzki
51	Brudzew IS	E	778	655	57	kaliski
52	Brudzewo	R	14	-	-	śłupecki
53	Brzeźnica JS	E	709	709	50	śremski
54	Brzeziny	T	387	-	-	turecki
55	Brzezińskie Holendry SJ-I	T	127	-	-	koniński
56	Brzeźnica	R	384	-	-	złotowski
57	Brzeźno	Z	707	-	-	koniński
58	Brzeźno II	E	482	-	4	koniński
59	Brzeźno MK	R	143	-	-	poznański
60	Brzostów ZW	R	170	-	-	jarociński
61	Brzoza DD	Z	69	-	-	szamotułski
62	Brzoza DD-I	Z	70	-	-	szamotułski
63	Budy Przybyłowskie	Z	173	-	-	kolski
64	Bukowiec*	P	71	-	-	czarnkowsko-trzcianecki
65	Bukowiec Górny	R	468	-	-	leszczyński
66	Bukowiec MŁ	R	3 314	3 310	-	czarnkowsko-trzcianecki
67	Bukowiec Górny I	R	443	-	-	leszczyński
68	Chachalnia 2	Z	21	-	-	krotoszyński
69	Chełst - Zachód*	R	75	-	-	czarnkowsko-trzcianecki
70	Chełst - Zachód II*	Z	25	-	-	czarnkowsko-trzcianecki
71	Chładowo	R	117	-	-	gnieźniński
72	Chładowo II	Z	111	-	-	gnieźniński
73	Chładowo III	Z	17	-	-	gnieźniński
74	Chładowo IV	Z	225	-	-	gnieźniński

Lp.	Nazwa złoża	Stan zag. złoża	Zasoby		Wydobycie	Powiat
			geologiczne bilansowe	przemysłowe		
75	Chładowo V	E	99	-	6	gnieźniński
76	Chładowo VI	Z	162	-	-	gnieźniński
77	Chładowo VII	Z	64	-	-	gnieźniński
78	Chładowo VIII	E	178	-	23	gnieźniński
79	Chmielinko	T	1 117	1 117	-	nowotomyski
80	Chmielinko I	R	6 672	-	-	nowotomyski
81	Chmielinko II	E	13 133	13 128	65	nowotomyski
82	Chojęcin	E	143	-	23	kępiński
83	Chrośnica	Z	338	-	-	nowotomyski
84	Chrośnica III	Z	507	-	-	nowotomyski
85	Chrośnica V	R	117	-	-	nowotomyski
86	Chrośnica VI	E	2 474	1 614	51	nowotomyski
87	Chrośnica VII	R	39	-	-	nowotomyski
88	Chrząblice IV	R	1 278	-	-	turecki
89	Chrząblice nr 1*	R	91	-	-	turecki
90	Chrząblice V	R	2 919	-	-	turecki
91	Chudobczyce	R	1 471	1 471	-	międzychodzki
92	Chwałkówko MŁ	Z	1 293	-	-	gnieźniński
93	Chwałkówko MŁ II	T	2 547	2 367	-	gnieźniński
94	Chynowa I	T	382	338	-	ostrowski
95	Chynowa II	Z	237	-	-	ostrowski
96	Ciążeń	Z	472	-	-	ślupecki
97	Cicha Góra	R	102	-	-	nowotomyski
98	Cieśle I	R	267	-	-	obornicki
99	Cieśle II	Z	257	-	-	obornicki
100	Cieśle III	Z	313	-	-	poznański
101	Cieśle ZKKN	E	718	718	359	obornicki
102	Cieśle ZO	E	136	-	40	obornicki
103	Czachulec Nowy	R	1 976	-	-	turecki
104	Czachulec Stary	E	128	-	24	turecki
105	Czarne Piątkowo	Z	646	-	-	średzki
106	Czarne Piątkowo DW	Z	116	-	-	średzki
107	Czarne Piątkowo GS	Z	168	-	-	średzki
108	Czarne Piątkowo GS-II	Z	249	-	-	średzki
109	Czarne Piątkowo I	Z	45	-	-	średzki
110	Czarne Piątkowo III	Z	84	-	-	średzki
111	Czarne Piątkowo JG	R	813	-	-	średzki
112	Czarne Piątkowo MG	E	125	-	8	średzki
113	Czarne Piątkowo MG I	R	350	-	-	średzki
114	Czarne Piątkowo ZM	M	-	-	-	średzki
115	Czarnotki GK	R	4 712	-	-	średzki
116	Czarnotki I	R	39	-	-	średzki
117	Cząszczew II	E	1 087	906	31	jarociński
118	Czechnów	Z	33	-	-	rawicki
119	Czechnów I	T	414	414	-	rawicki
120	Czyżkowo I	R	89	-	-	złotowski

Lp.	Nazwa złoża	Stan zag. złoża	Zasoby		Wydobycie	Powiat
			geologiczne bilansowe	przemysłowe		
121	Czyżkowo III	E	912	842	28	złotowski
122	Czyżkowo IV	E	907	777	71	złotowski
123	Czyżkowo-WR	R	404	-	-	złotowski
124	Ćwierdzin	T	9 448	2 599	-	gnieźniński
125	Ćwierdzin I	R	924	-	-	gnieźniński
126	Ćwierdzin KR	E	9 700	8 689	67	gnieźniński
127	Ćwierdzin MA IV	R	469	-	-	gnieźniński
128	Ćwierdzin MP	E	1 180	969	22	gnieźniński
129	Ćwierdzin PF	Z	49	-	0	gnieźniński
130	Ćwierdzin PK	R	138	-	-	gnieźniński
131	Ćwierdzin TS	R	560	-	-	gnieźniński
132	Ćwierdzin-Piaski	E	855	755	14	gnieźniński
133	Dalki II	R	141	-	-	gnieźniński
134	Daszewice	Z	15	-	-	poznański
135	Daszewice III	Z	2 321	-	-	poznański
136	Daszewice IV	E	768	654	57	poznański
137	Dąbcze	Z	-	-	-	leszczyński
138	Dąbrowa	P	8 718	-	-	turecki
139	Dąbrowa	Z	1 385	-	-	poznański
140	Dąbrowa Góra*	R	1 365	-	-	pilski
141	Dąbrowa Góra I*	Z	714	-	-	pilski
142	Dąbrowa Góra II	Z	418	-	-	pilski
143	Dąbrowa MD-2	Z	334	334	-	poznański
144	Dąbrowa Śremska	Z	165	-	9	śremski
145	Dąbrowa WD I	Z	225	-	-	poznański
146	Dąbrowa-Wschód	R	776	-	-	poznański
147	Dąbrowice Nowe	R	349	-	-	kolski
148	Dąbrówka Leśna	Z	904	-	-	obornicki
149	Depaula	Z	701	-	-	koniński
150	Depaula II	Z	tylko pzb.	-	-	koniński
151	Depaula III	Z	tylko pzb.	-	-	koniński
152	Dębina*	Z	119	-	-	gnieźniński
153	Dębniaki III	E	302	-	3	kaliski
154	Dębniaki Kaliskie	Z	33	-	-	kaliski
155	Dęborzyce I	E	296	159	5	szamotulski
156	Dęborzyce II	R	1 018	-	-	szamotulski
157	Dęborzyce MD*	R	759	703	-	szamotulski
158	Dęborzyce PS	T	319	-	-	szamotulski
159	Dęborzyce SB	R	841	-	-	szamotulski
160	Dęby Szlacheckie-I	E	5 845	4 720	56	kolski
161	Długa Wieś	R	151	-	-	wągrowiecki
162	Długie Nowe I	E	180	-	10	leszczyński
163	Długie Nowe KS	T	161	-	-	leszczyński
164	Długie Nowe ML	T	206	-	-	leszczyński
165	Długie Nowe ML I	T	141	-	-	leszczyński
166	Długie Nowe ML II	T	91	90	-	leszczyński

Lp.	Nazwa złoża	Stan zag. złoża	Zasoby		Wydobycie	Powiat
			geologiczne bilansowe	przemysłowe		
167	Długie Nowe SL	R	534	-	-	leszczyński
168	Długie Nowe SO IV	T	20	-	-	leszczyński
169	Długie Nowe SO V	E	122	-	25	leszczyński
170	Długie Nowe SO VI	E	7	-	0	leszczyński
171	Długie Nowe SO VII	R	114	-	-	leszczyński
172	Długie Nowe TT	T	64	-	-	leszczyński
173	Długie Nowe WL	R	243	-	-	leszczyński
174	Długie Stare	Z	-	-	-	leszczyński
175	Dobra Nadzieja	R	26	-	-	pleszewski
176	Dobroszówko RK	R	204	-	-	koniński
177	Dolaszewo*	R	958	-	-	pilski
178	Dolsk	E	95	-	13	śremski
179	Dolsk II	E	119	-	10	śremski
180	Dominice	E	75	-	1	leszczyński
181	Dormowo	Z	163	-	-	międzychodzki
182	Drawski Młyn II*	R	131	-	-	czarnkowsko-trzcianecki
183	Drawsko	P	544	-	-	czarnkowsko-trzcianecki
184	Drawsko*	Z	5	-	-	czarnkowsko-trzcianecki
185	Dryja	E	534	534	14	turecki
186	Dryja I	E	272	-	5	turecki
187	Drzonek	R	104	55	-	śremski
188	Duszniki MD	R	845	-	-	nowotomyski, szamotulski
189	Dymaczewo BW	E	174	-	3	poznański
190	Dymaczewo Nowe	Z	1 324	-	-	poznański
191	Dziadowice	R	216	-	-	turecki
192	Dziembowo	Z	37	-	-	pilski
193	Dzierżazna	T	310	200	-	turecki
194	Dzierżazna I	T	1 067	379	-	turecki
195	Dzierżazna IX	Z	858	-	-	turecki
196	Dzierżazna KR.II	R	1 345	-	-	turecki
197	Dzierżazna PS	Z	751	-	-	turecki
198	Dzierżazna PS I	T	1 710	1 270	-	turecki
199	Dzierżazna V	Z	1 174	-	-	turecki
200	Dzierżazna VI	Z	63	-	-	turecki
201	Dzierżazna VII	Z	767	-	-	turecki
202	Dzierżazna VIII	Z	405	-	6	turecki
203	Dzierżazna X	T	825	825	-	turecki
204	Dzierżazna XI	R	459	-	-	turecki
205	Dzierżazna XII	R	375	-	-	turecki
206	Dzierżnica	Z	467	-	-	średzki
207	Dzierżnica ŁM	Z	46	-	-	średzki
208	Dzierżnica ŁM II	Z	24	-	-	średzki
209	Dzierżnica ŁM IV	Z	32	-	-	średzki
210	Dzierżnica MŁ III	E	129	129	10	średzki
211	Dzięcielina MS	R	351	-	-	międzychodzki
212	Dzięczyzna*	Z	81	-	-	gostyński

Lp.	Nazwa złoża	Stan zag. złoża	Zasoby		Wydobycie	Powiat
			geologiczne bilansowe	przemysłowe		
213	Dzięczyna 2*	E	15	-	5	gostyński
214	Dzięczyna I*	R	829	-	-	gostyński
215	Fałkowo BDX	R	1 188	-	-	gnieźniński
216	Folsztyn GP	E	164	-	0	czarnkowsko-trzcianecki
217	Folwark	E	100	-	17	rawicki
218	Gajewo AD	R	1 080	997	-	czarnkowsko-trzcianecki
219	Galew II	Z	167	-	-	turecki
220	Galew III	Z	30	-	-	turecki
221	Galew-Izabelin*	P	1 204	-	-	turecki
222	Garby AS	Z	1 544	-	-	średzki
223	Garby GM	T	840	628	-	średzki
224	Garby GM III	T	241	143	-	średzki
225	Garby GM IV	T	462	393	-	średzki
226	Garby GM V	R	628	-	-	średzki
227	Garby II	T	1 383	1 000	-	średzki
228	Garby III	Z	334	-	-	średzki
229	Garby IV	T	1 107	729	-	średzki
230	Garby ŁJB	Z	602	71	-	średzki
231	Garby ŁJB II	T	240	78	-	średzki
232	Garby ŁJB III	T	125	-	-	średzki
233	Garby ŁJB IV	R	321	238	-	średzki
234	Garby ŁJB V	R	1 315	-	-	średzki
235	Garby MB	Z	362	-	-	średzki
236	Garby MM IIIA	R	614	551	-	średzki
237	Garby OS	E	159	159	8	średzki
238	Garby OS II	E	1 741	1 224	50	średzki
239	Garby OS III	R	1 537	-	-	średzki
240	Garby PS	T	855	776	-	średzki
241	Garby VI	R	2 117	1 101	-	średzki
242	Gawrony	R	1 574	-	-	koniński
243	Gawrony I	R	184	-	-	koniński
244	Gębarzewo	Z	325	-	-	gnieźniński
245	Gębarzewo I	Z	113	-	-	gnieźniński
246	Gierłatowo	R	162	-	-	wrzesiński
247	Gierłatowo II	Z	267	-	-	wrzesiński
248	Gierłatowo JK	Z	287	-	-	wrzesiński
249	Gierłatowo KP	T	82	-	-	wrzesiński
250	Gierłatowo KP I	E	185	103	9	wrzesiński
251	Gierłatowo-HK	Z	170	-	-	wrzesiński
252	Giżyn	Z	126	-	-	rawicki
253	Giżyn I	Z	110	-	-	rawicki
254	Giżyn II	Z	83	-	-	rawicki
255	Glinienko*	R	75	-	-	poznański
256	Gliśnica GS	E	176	-	1	ostrowski
257	Gliśnica III	Z	12	-	-	ostrowski
258	Gliśnica ŁK	E	55	-	20	ostrowski

Lp.	Nazwa złoża	Stan zag. złoża	Zasoby		Wydobycie	Powiat
			geologiczne bilansowe	przemysłowe		
259	Glińnica VIII*	E	56	-	0	ostrowski
260	Glińnica ZK	M	-	-	-	ostrowski
261	Glińnica ZK II	R	97	-	-	ostrowski
262	Głazewo MK	R	4 945	-	-	międzychodzki
263	Głazewo TN	T	20 532	6 715	-	międzychodzki
264	Głazewo TN1	Z	226	-	-	międzychodzki
265	Głębocko KR	R	2 361	-	-	poznański
266	Głodno	Z	48	-	-	koniński
267	Głodno-Walewo	Z	19 467	1 368	-	koniński
268	Głodno-Walewo I	R	1 192	-	-	koniński
269	Głodowo	R	100	-	-	koniński
270	Głuchów	R	58	-	-	turecki
271	Gniezno	Z	456	-	-	gnieźnieński
272	Gniezno I	Z	179	-	-	gnieźnieński
273	Goczki Polskie	R	82	-	-	koniński
274	Godziesze	E	149	-	0	kaliski
275	Godziętowy	Z	87	-	-	ostrzeszowski
276	Godziętowy II	E	110	-	12	ostrzeszowski
277	Gola DT	E	279	-	35	jarociński
278	Gola DT - II	R	426	-	-	jarociński
279	Gola II	Z	101	-	-	jarociński
280	Gola III	T	141	-	-	jarociński
281	Gola IV	Z	81	-	-	jarociński
282	Gola V	Z	57	-	-	jarociński
283	Gola VI	Z	93	-	-	jarociński
284	Gola VII	E	56	-	35	jarociński
285	Golina	R	684	-	-	koniński
286	Golina Wielka AS	R	243	-	-	rawicki
287	Gołąbek III	E	991	989	81	koniński
288	Gołąbek IV	E	139	-	32	koniński
289	Gołębowo AD	R	900	671	-	obornicki
290	Gołębowo MD	E	11 743	8 749	359	obornicki
291	Gołuń	Z	1 404	-	-	poznański
292	Gołuń I	E	3 352	3 027	66	poznański
293	Gołuń II	T	424	296	-	poznański
294	Gołuń KR I	R	2 765	-	-	poznański
295	Gorzewo I	E	254	-	9	wągrowiecki
296	Gorzewo MN	R	316	-	-	obornicki
297	Gorzupia	R	207	-	-	krotoszyński
298	Gólkowo I	E	530	-	1	śłupecki
299	Gólkowo II	E	418	-	6	śłupecki
300	Góra	Z	6	-	-	jarociński
301	Góra ZW	R	117	-	-	śremski
302	Góreczki Wielkie	R	42	-	-	rawicki
303	Górsko ASM	R	445	-	-	wolsztyński
304	Górsko ASM I	R	689	590	-	wolsztyński

Lp.	Nazwa złoża	Stan zag. złoża	Zasoby		Wydobycie	Powiat
			geologiczne bilansowe	przemysłowe		
305	Górsko III	Z	100	-	-	wolsztyński
306	Górsko IV*	Z	368	-	-	wolsztyński
307	Górsko IX*	R	908	726	-	wolsztyński
308	Górsko V	Z	1 912	-	-	wolsztyński
309	Górsko VI	R	1 363	1 363	-	wolsztyński
310	Górsko VII*	Z	383	-	53	wolsztyński
311	Górsko VIII*	E	817	588	122	wolsztyński
312	Górsko X*	R	495	469	-	wolsztyński
313	Górzna	R	28	-	-	złotowski
314	Grabowiec	R	472	-	-	turecki
315	Grabowiec-Brzeziny	R	210	-	-	turecki
316	Grąbków	P	348	-	-	turecki
317	Grąbków - 1	Z	260	-	-	turecki
318	Grądy Brdowskie	P	1 027	-	-	kolski
319	Grobia MD	Z	10	-	-	międzychodzki
320	Gronówko SK	E	257	157	4	leszczyński
321	Grońsko 1*	T	124	-	-	nowotomyski
322	Grotniki	R	46	-	-	leszczyński
323	Grójec	R	598	-	-	wolsztyński
324	Grójec I	Z	515	515	-	średzki
325	Grójec T-M	R	156	-	-	średzki
326	Grójec Wielki	Z	1 358	-	-	wolsztyński
327	Grójec Wielki AN	E	233	179	11	wolsztyński
328	Grójec Wielki MT I	T	325	267	-	wolsztyński
329	Gruszczyn KP II	T	24	-	-	poznański
330	Gruszczyn KP III	T	76	-	-	poznański
331	Grylewo I	E	244	-	5	wągrowiecki
332	Grzybno	R	1 233	1 233	-	śremski
333	Gulcz*	R	128	-	-	czarnkowsko-trzcianecki
334	Gulcz BW	R	1 120	-	-	czarnkowsko-trzcianecki
335	Gurówko	Z	55	-	-	gnieźnieński
336	Gurówko I	M	-	-	-	gnieźnieński
337	Gurówko II	M	-	-	-	gnieźnieński
338	Henrykowo	R	727	585	-	leszczyński
339	Henrykowo I	R	376	-	-	leszczyński
340	Henrykowo II	R	363	-	-	leszczyński
341	Huta Szklana TB	R	329	-	-	czarnkowsko-trzcianecki
342	Huta Trzemeszeńska*	Z	828	-	-	gnieźnieński
343	Ignacew	Z	259	-	-	koniński
344	Ignacew II	T	436	-	-	koniński
345	Igrzyna	R	7 953	-	-	obornicki
346	Imielno MŁ	R	1 157	-	-	gnieźnieński
347	Izabelin ŁR	R	222	-	-	turecki
348	Izabelin nr 1	Z	114	-	-	turecki
349	Izabelin V	E	136	-	3	turecki
350	Izabelin VI*	E	444	-	3	turecki

Lp.	Nazwa złoża	Stan zag. złoża	Zasoby		Wydobycie	Powiat
			geologiczne bilansowe	przemysłowe		
351	Jankowy	Z	435	-	-	kępiński
352	Jankowy II	Z	53	-	-	kępiński
353	Janków	R	1 761	-	-	pleszewski
354	Jaracz*	Z	228	-	-	obornicki
355	Jaracz II	Z	156	-	-	obornicki
356	Jaracz MD	R	3 266	-	-	obornicki
357	Jaraczewo MŁ	R	373	-	-	pilski
358	Jarosławki	Z	6	-	-	śremski
359	Jastrowie*	Z	1 660	-	-	złotowski
360	Jastrowie II*	R	1 412	-	-	złotowski
361	Jastrowie IX*	T	1 921	1 448	-	złotowski
362	Jastrowie VI*	R	554	-	-	złotowski
363	Jastrowie VII i VIII*	E	2 490	266	110	złotowski
364	Jastrowie X	R	1 630	-	-	złotowski
365	Jastrowie XI	R	1 127	891	-	złotowski
366	Jastrowie XII	R	11 530	-	-	złotowski
367	Jaszkowo	R	76	-	-	średzki
368	Jaźwiny	E	168	-	4	ostrzeszowski
369	Jaźwiny II	E	202	-	3	ostrzeszowski
370	Jaźwiny III	E	162	-	10	ostrzeszowski
371	Jaźwiny IV	E	135	-	0	ostrzeszowski
372	Jaźwiny IX	E	216	-	2	ostrzeszowski
373	Jaźwiny V	E	177	-	7	ostrzeszowski
374	Jaźwiny VI	T	223	-	-	ostrzeszowski
375	Jaźwiny VII	E	312	-	1	ostrzeszowski
376	Jaźwiny VIII	E	65	-	3	ostrzeszowski
377	Jaźwiny X	R	318	-	-	ostrzeszowski
378	Jezierzyce Kościelne LG VI	T	521	-	-	leszczyński
379	Jezierzyce Kościelne LG VII	T	552	-	-	leszczyński
380	Jeziorki	R	1 302	-	-	poznański
381	Jeziory Wielkie	R	1 728	-	-	średzki
382	Jeżewo Bioraj	R	5 264	-	-	gostyński
383	Jędrzejewo*	Z	47	-	-	czarnkowsko-trzcianecki
384	Jędrzejewo EW	E	68	35	45	czarnkowsko-trzcianecki
385	Jędrzejewo MŁ	Z	90	-	-	czarnkowsko-trzcianecki
386	Joanka SM	E	71	53	26	poznański
387	Józefowo	R	393	-	-	kołski
388	Józefowo	Z	527	-	-	nowotomyski
389	Józefowo II	E	2 008	2 008	10	nowotomyski
390	Józefowo III	T	5 841	2 636	-	nowotomyski
391	Józefowo MG	Z	101	-	-	nowotomyski
392	Józefów	E	121	-	1	kaliski
393	Józefów	Z	95	-	-	kaliski
394	Józefów I	E	301	-	3	kaliski
395	Jutrosin*	Z	120	-	-	rawicki
396	Jutrosin I	E	374	-	12	rawicki

Lp.	Nazwa złoża	Stan zag. złoża	Zasoby		Wydobycie	Powiat
			geologiczne bilansowe	przemysłowe		
397	Jutrosin I	Z	324	-	-	rawicki
398	Jutrosin II*	Z	544	-	-	rawicki
399	Kaliszkowice I	E	180	-	24	ostrzeszowski
400	Kaliszkowice II	T	157	-	-	ostrzeszowski
401	Kaliszkowice III	E	167	-	13	ostrzeszowski
402	Kaliszkowice IV	R	262	-	-	ostrzeszowski
403	Kaliszkowice V	E	132	-	2	ostrzeszowski
404	Kaliszkowice VI	R	200	-	-	ostrzeszowski
405	Kaliszkowice VII	R	260	-	-	ostrzeszowski
406	Kątek	Z	705	-	-	koniński
407	Kamienica II*	Z	21	-	-	wągrowiecki
408	Kamienica III	Z	171	-	-	wągrowiecki
409	Kamienica ZH	E	87	-	15	wągrowiecki
410	Kamionki	Z	-	-	-	poznański
411	Kamionna EG	R	18	-	-	międzychodzki
412	Karchowo	Z	265	-	-	leszczyński
413	Karmin DS	E	456	-	14	pleszewski
414	Karolinki	T	79	-	-	rawicki
415	Karski	Z	1 282	-	-	ostrowski
416	Karski I	Z	197	-	-	ostrowski
417	Karzec KN	T	68	-	-	gostyński
418	Kaszczor*	Z	6	-	-	wolsztyński
419	Kaszczor II*	Z	10 899	-	-	wolsztyński
420	Kaszczor III*	R	1 077	-	-	wolsztyński
421	Kaszczor KR I	E	5 676	5 599	100	wolsztyński
422	Kaszczor KR II	R	2 977	-	-	wolsztyński
423	Kaszczor KR III	R	583	-	-	wolsztyński
424	Kaszczor KR IV	T	110	-	-	wolsztyński
425	Kaszczor KR V	R	6 139	-	-	wolsztyński
426	Katarzynowo	Z	983	-	-	ślupecki
427	Katarzynowo I	R	596	596	-	ślupecki
428	Katarzynowo III	R	447	436	-	ślupecki
429	Katarzynowo IV	R	980	-	-	ślupecki
430	Katarzynowo V	R	2 186	-	-	ślupecki
431	Kawczyn	P	3 796	-	-	czarnkowsko-trzcianecki
432	Kawczyn I	E	2 325	1 296	13	czarnkowsko-trzcianecki
433	Kazimierów	Z	73	-	-	koniński
434	Każmierka	Z	128	-	-	pleszewski
435	Kąkolewo	Z	1 722	-	-	leszczyński
436	Kąty ŁM	Z	33	-	2	leszczyński
437	Kąty ŁM I	R	216	-	-	leszczyński
438	Kębłowo	E	804	636	22	wolsztyński
439	Kębłowo FL	M	-	-	-	wolsztyński
440	Kębłowo I	E	84	-	11	wolsztyński
441	Kębłowo II	R	122	-	-	wolsztyński
442	Kielczynek	Z	905	-	-	śremski

Lp.	Nazwa złoża	Stan zag. złoża	Zasoby		Wydobycie	Powiat
			geologiczne bilansowe	przemysłowe		
443	Kiełpinek	M	-	-	-	złotowski
444	Klempicz dz.341	E	1 170	1 170	48	czarnkowsko-trzcianecki
445	Klempicz MD	T	3 081	2 627	-	czarnkowsko-trzcianecki
446	Kluczewo PB	R	201	-	-	wolsztyński
447	Kłoda	R	5 658	4 490	-	leszczyński
448	Kobylniki DK	T	251	-	-	kościański
449	Kochowo	E	2 885	1 210	21	śłupecki
450	Kochowo BB*	E	180	-	10	śłupecki
451	Kochowo II	R	2 490	2 490	-	śłupecki
452	Kochowo III	T	168	-	-	śłupecki
453	Kochowo KR	E	8 329	8 083	130	śłupecki
454	Kochowo OP	E	796	704	35	śłupecki
455	Kochowo V	E	1 073	1 004	198	śłupecki
456	Kochowo VI	E	300	-	34	śłupecki
457	Kochowo VII	R	1 031	-	-	śłupecki
458	Kochowo VIII	R	1 054	-	-	śłupecki
459	Kochowo WM	Z	95	-	-	śłupecki
460	Kokoszki GS	R	606	409	-	wrzesiński
461	Komorniki	Z	516	-	-	poznański
462	Konarzew	Z	-	-	-	krotoszyński
463	Konarzew II	E	49	-	13	krotoszyński
464	Konarzyce	R	131	-	-	śremski
465	Konstantynów PK	Z	570	-	-	koniński
466	Konstantynów PK-1	E	341	-	11	koniński
467	Konstantynów Stary	R	803	-	-	koniński
468	Koszanowo I*	Z	133	-	-	kościański
469	Koszanowo II	R	1 515	1 284	-	kościański
470	Kościelec	E	178	-	1	kaliski
471	Kotlin	Z	103	-	-	jarociński
472	Kotłów	Z	72	-	-	ostrzeszowski
473	Kotłów II	E	38	-	2	ostrzeszowski
474	Kotowo II	R	290	-	-	śremski
475	Kowanówko*	Z	23 722	-	-	obornicki
476	Krępa	R	175	-	-	turecki
477	Krępsko*	Z	70	-	-	pilski
478	Krępsko I	Z	180	-	-	pilski
479	Krępsko TM	R	433	-	-	pilski
480	Krępsko TM II	R	375	-	-	pilski
481	Krępsko-Północ*	Z	121	-	-	pilski, złotowski
482	Krosinko	Z	175	-	-	poznański
483	Krosinko II	Z	625	-	-	poznański
484	Krosno*	P	12 090	-	-	poznański
485	Krosno BW	R	231	-	-	poznański
486	Krosno I	Z	1 375	-	-	poznański
487	Kruchowo*	Z	77	-	-	gnieźniński
488	Krutla	Z	1 421	-	-	wolsztyński

Lp.	Nazwa złoża	Stan zag. złoża	Zasoby		Wydobycie	Powiat
			geologiczne bilansowe	przemysłowe		
489	Krzemieniewo	Z	3	-	-	leszczyński
490	Krzykosy KR	R	2 068	-	-	średzki
491	Krzywa Wieś*	Z	684	-	-	złotowski
492	Krzywiń - Północ*	T	2 232	509	-	kościański
493	Krzyżkówko MD	R	1 205	-	-	międzychodzki
494	Ksawerów	T	112	-	-	kaliski
495	Ksawerów II	R	127	-	-	kaliski
496	Kubeczki I	R	126	-	-	rawicki
497	Kunowo 3	E	280	48	3	gostyński
498	Kunowo CM	Z	282	-	-	szamotulski
499	Kunowo CM II	T	748	718	-	szamotulski
500	Kunowo PC	Z	42	-	-	szamotulski
501	Kunowo TP	R	43	-	-	szamotulski
502	Kunowo-Stawy	Z	3	-	-	gostyński
503	Kurowo KR	Z	455	-	-	kościański
504	Kurza	Z	198	-	-	kaliski
505	Kurza I	E	617	617	3	kaliski
506	Kuślin MSNŁ	E	303	-	2	nowotomyski
507	Kuślin SS	E	492	292	36	nowotomyski
508	Kuźnica Czarnkowska*	R	74	-	-	czarnkowsko-trzcianecki
509	Kuźnica Czarnkowska I*	Z	42	-	-	czarnkowsko-trzcianecki
510	Kuźnica Czarnkowska II*	Z	377	-	-	czarnkowsko-trzcianecki
511	Kuźnica Czarnkowska III*	Z	56	-	-	czarnkowsko-trzcianecki
512	Kuźnica Czarnkowska JJ	Z	1 258	-	-	czarnkowsko-trzcianecki
513	Kuźnica Czarnkowska MD	E	7 944	6 905	15	czarnkowsko-trzcianecki
514	Kuźnica Czarnkowska MŁ II	T	142	132	-	czarnkowsko-trzcianecki
515	Kuźnica Czarnkowska MŁ III*	Z	118	-	-	czarnkowsko-trzcianecki
516	Kuźnica Czarnkowska MŁ IV	Z	433	-	-	czarnkowsko-trzcianecki
517	Kuźnica Czarnkowska NP	T	118	118	-	czarnkowsko-trzcianecki
518	Kuźnica Trzeńska II	T	87	-	-	kepiński
519	Kuźnica Zbąska ZS	T	100	-	-	grodziski
520	Kuźnica Zbąska ZS III	E	210	-	8	grodziski
521	Kwiatków I	Z	169	-	-	ostrowski
522	Kwiatków II	Z	176	-	-	ostrowski
523	Kwiatków III	E	65	-	2	ostrowski
524	Kwilcz KR.	R	1 881	-	-	międzychodzki
525	Laski	Z	2 201	-	-	kepiński
526	Latowice BC	R	145	-	-	ostrowski
527	Latowice II	Z	146	-	-	ostrowski
528	Latowice III	E	223	-	6	ostrowski
529	Leśnictwo I*	Z	234	-	-	turecki
530	Leśnictwo II	T	101	-	-	turecki
531	Leśnictwo IV	E	252	-	32	turecki
532	Leśnictwo IX	R	214	-	-	turecki
533	Leśnictwo V	Z	115	-	-	turecki
534	Leśnictwo VI	E	195	-	33	turecki

Lp.	Nazwa złoża	Stan zag. złoża	Zasoby		Wydobycie	Powiat
			geologiczne bilansowe	przemysłowe		
535	Leśnictwo VII	E	262	-	5	turecki
536	Leśnictwo VIII	R	1 619	-	-	turecki
537	Leśniewo	Z	561	-	-	gnieźniński
538	Leśniewo I	Z	85	-	-	gnieźniński
539	Lewice	T	791	561	-	międzychodzki
540	Leżenica JT	R	1 824	-	-	pilski
541	Lędyczek-Południe*	R	142	-	-	złotowski
542	Lędyczek-Północ*	Z	50	-	-	złotowski
543	Lgów	Z	1 098	-	-	jarociński
544	Linie MD	R	3 672	-	-	nowotomyski
545	Lipa AK	R	1 559	-	-	obornicki
546	Lipa TŁ	R	106	-	-	obornicki
547	Lipia Góra*	P	1 058	-	-	chodzieski
548	Lipia Góra KR.	R	1 846	1 311	-	chodzieski
549	Lipówka BR	R	596	-	-	śremski
550	Lipówka BR II	T	189	189	-	śremski
551	Lipówka BR III	T	442	442	-	śremski
552	Lipówka JG	Z	116	-	-	śremski
553	Lipówka JS	Z	965	-	-	śremski
554	Lipówka KS	T	1 949	51	-	gostyński, śremski
555	Lipówka PAJO	R	1 961	1 068	-	śremski
556	Lipówka PW	Z	180	-	-	śremski
557	Lisia Góra	Z	347	-	-	czarnkowsko-trzcianecki
558	Lubcz Mały*	R	12 530	-	-	czarnkowsko-trzcianecki
559	Lubcz Mały KJ*	Z	1 310	-	-	czarnkowsko-trzcianecki
560	Lubcz Mały TA	T	628	619	-	czarnkowsko-trzcianecki
561	Lubin Mała	Z	40	-	-	jarociński
562	Lubnica	R	875	-	-	człuchowski, złotowski
563	Luboń III	M	-	-	-	poznański
564	Luboń IV	M	-	-	-	poznański
565	Luboń V	Z	1 152	-	-	poznański
566	Luciny	Z	1 186	-	-	śremski
567	Luciny III	E	2 680	1 981	436	śremski
568	Luciny IV	E	4 847	4 044	34	śremski
569	Luciny LK	M	-	-	-	śremski
570	Luciny MP	Z	1 383	-	-	śremski
571	Luciny V	E	235	-	3	śremski
572	Luciny VI	R	763	-	-	śremski
573	Luciny VII	R	2 599	1 483	-	śremski
574	Ludomy	Z	103	-	-	obornicki
575	Lulkowo KM	E	57	-	21	gnieźniński
576	Ławki JR IV	Z	198	-	-	gnieźniński
577	Ławki JR IX	M	-	-	-	gnieźniński
578	Ławki JR VI	Z	169	-	-	gnieźniński
579	Ławki JR VIII	E	355	325	18	gnieźniński
580	Ławki JR X	R	909	-	-	gnieźniński

Lp.	Nazwa złoża	Stan zag. złoża	Zasoby		Wydobycie	Powiat
			geologiczne bilansowe	przemysłowe		
581	Ławki JR XI	R	1 435	-	-	gnieźniński
582	Łaziska	Z	321	-	-	kolski
583	Łęgowo	R	207	-	-	wągrowiecki
584	Łęka	Z	112	-	-	kolski
585	Łęka I	Z	148	-	-	kolski
586	Łęka II	Z	137	-	-	kolski
587	Łęka III	Z	561	-	-	kolski
588	Łęka IV	T	355	-	-	kolski
589	Łęka V	E	1 249	838	50	kolski
590	Łęka VI	R	892	-	-	kolski
591	Łękno I	E	1 286	1 146	159	średzki
592	Łękno JP*	T	1 718	1 579	-	średzki
593	Łęczce	R	649	-	-	międzychodzki
594	Łęczce DS	R	350	-	-	międzychodzki
595	Łęczce I	Z	93	-	-	międzychodzki
596	Łęczce II	Z	1 107	-	-	międzychodzki
597	Łęczce III	E	243	243	14	międzychodzki
598	Łęczeczki MŁ	R	13 823	-	-	międzychodzki
599	Łobez	E	135	-	1	jarociński
600	Łomnica II	T	1 359	760	-	nowotomyski
601	Łoniewo	T	47	-	-	leszczyński
602	Łoniewo DW	E	26	-	33	leszczyński
603	Łucjanowo	R	2 940	-	-	szamotulski
604	Ługi	Z	19	-	-	śłupecki
605	Maciejewo*	P	2 580	-	-	czarnkowsko-trzcianecki
606	Maciejewo	Z	24	-	-	leszczyński
607	Majdany*	Z	2 125	-	-	kolski
608	Majdany III	Z	118	-	-	kolski
609	Majdany XI	E	1 289	789	23	kolski
610	Majdany-VI	Z	603	581	-	kolski
611	Majdany-VII	T	26	-	-	kolski
612	Małanów	R	208	-	-	turecki
613	Małgów	E	240	240	1	kaliski
614	Małgów II	E	178	-	18	kaliski
615	Małgów III	E	328	-	15	kaliski
616	Małgów IV	R	352	-	-	kaliski
617	Marcjanów	T	353	-	-	turecki
618	Margonin*	R	594	-	-	chodzieski
619	Mądre	E	2 240	822	360	średzki
620	Mądre I	R	1 862	230	-	średzki
621	Mechlin	Z	139	-	-	śremski
622	Mechlin AC	Z	106	-	-	śremski
623	Mechlin I	T	1 454	888	-	śremski
624	Mechlin KG	E	181	-	7	śremski
625	Mechlin PS	R	459	-	-	śremski
626	Mechnacz*	E	1 328	1 257	31	międzychodzki

Lp.	Nazwa złoża	Stan zag. złoża	Zasoby		Wydobycie	Powiat
			geologiczne bilansowe	przemysłowe		
627	Mechnac II*	E	3 476	2 331	74	międzychodzki
628	Mechnac KR	R	1 202	939	-	międzychodzki
629	Mechowo*	R	128	-	-	poznański
630	Miasteczko Krajeńskie-Huby*	R	1 053	-	-	pilski
631	Miaty TJ II	Z	836	-	-	gnieźniński
632	Miąskowo HM	R	144	-	-	średzki
633	Miejska Górka	Z	180	-	-	rawicki
634	Miejska Górka II	R	286	-	-	rawicki
635	Mielęcin	R	931	-	-	kepiński
636	Mielęcin I	E	1 371	324	40	kepiński
637	Mielęcin II	E	722	-	3	kepiński
638	Mielnica Duża II	T	356	-	-	koniński
639	Mielnica II*	Z	137	-	-	koniński
640	Mielnica IV	E	488	488	15	koniński
641	Mielnica VI	E	64	-	10	koniński
642	Mielnica VII	E	365	-	10	koniński
643	Mielnica VIII	E	392	-	8	koniński
644	Mierzewo AP	Z	124	-	-	gnieźniński
645	Mierzewo AP II	M	-	-	-	gnieźniński
646	Międzyborze	Z	48	-	-	gostyński
647	Mikulice	E	82	-	7	turecki
648	Miłostowo	E	449	179	15	międzychodzki
649	Miłostowo GG	R	108	-	-	międzychodzki
650	Miłostowo II	T	711	650	-	międzychodzki
651	Miłostowo KD I	T	321	281	-	międzychodzki
652	Miłostowo KR.	R	4 441	-	-	międzychodzki
653	Mirosław Ujski*	P	2 223	-	-	pilski
654	Mirosław Ujski /zar./	R	2 628	-	-	pilski
655	Młodzikowo ST	R	271	-	-	średzki
656	Młynów	Z	144	-	-	ostrowski
657	Młyny Miłaczewskie	Z	747	-	-	turecki
658	Młyny Miłaczewskie III	T	320	-	-	turecki
659	Mochy	R	1 288	926	-	wolsztyński
660	Mochy AS	E	626	-	4	wolsztyński
661	Mochy AS I	E	1 011	891	45	wolsztyński
662	Moraczewo I	R	787	628	-	leszczyński
663	Mórkowo PN	R	159	-	-	leszczyński
664	Mórkowo SM	R	231	-	-	leszczyński
665	Mściszewo I	Z	417	-	-	poznański
666	Mściszewo II	Z	492	-	-	poznański
667	Mściszewo JP	E	267	-	19	poznański
668	Mściszewo KR. I	T	250	120	-	poznański
669	Mściszewo KR II	T	840	94	-	poznański
670	Mściszewo RP	E	135	-	20	poznański
671	Muchy 2	Z	109	-	-	ostrzeszowski
672	Muchy 3-DJ	T	84	-	-	ostrzeszowski

Lp.	Nazwa złoża	Stan zag. złoża	Zasoby		Wydobycie	Powiat
			geologiczne bilansowe	przemysłowe		
673	Muchy 4	T	38	-	-	ostrzeszowski
674	Muchy 5	Z	67	-	-	ostrzeszowski
675	Muchy 6	Z	19	-	-	ostrzeszowski
676	Muchy 7	Z	144	-	-	ostrzeszowski
677	Muchy 8	E	192	-	13	ostrzeszowski
678	Muchy 9	E	54	-	9	ostrzeszowski
679	Muchy I	Z	89	-	-	ostrzeszowski
680	Muchy II	E	187	-	9	ostrzeszowski
681	Muchy III	Z	173	-	-	ostrzeszowski
682	Muchy IV	E	198	198	90	ostrzeszowski
683	Muchy /Salomony/	Z	299	-	-	ostrzeszowski
684	Murzynowo Leśne	Z	863	-	-	średzki
685	Murzynowo Leśne I	R	1 545	-	-	średzki
686	Murzynowo Leśne KR	R	868	-	-	średzki
687	Murzynowo Leśne Mado	R	2 786	2 122	-	średzki
688	Mysłątkowo*	Z	127	-	-	śląpecki
689	Mysłęcín BDX*	T	443	406	-	gnieźniński
690	Mysłńiew	R	149	-	-	ostrzeszowski
691	Nad Stawem AS*	R	272	-	-	rawicki
692	Nad Stawem I*	Z	200	-	-	rawicki
693	Nad Stawem MS	E	2 234	2 224	157	rawicki
694	Nadrožno	E	17	-	1	poznański
695	Nadstawem II	Z	14	-	-	rawicki
696	Nadstawem III	Z	11	-	-	rawicki
697	Nadstawem IX	Z	13	-	-	rawicki
698	Nadstawem VI	T	304	-	-	rawicki
699	Nadstawem VII	Z	8	-	-	rawicki
700	Nadstawem VIII	Z	34	-	-	rawicki
701	Nadstawem X	Z	79	-	-	rawicki
702	Nadstawem XI - 1	T	199	-	-	rawicki
703	Nadstawem XIII	R	216	-	-	rawicki
704	Natalia	R	610	-	-	turecki
705	Nekła AMP	Z	56	-	-	wrzesiński
706	Nekła I	R	120	-	-	wrzesiński
707	Niechłód	R	48	-	-	leszczyński
708	Niedźwiady	Z	8	-	-	jarociński
709	Niedźwiady I	E	125	-	1	jarociński
710	Niedźwiady PM	R	754	-	-	jarociński
711	Niedźwiedziny*	E	15 598	4 071	55	wągrowiecki
712	Niedźwiedziny 1	R	1 587	862	-	wągrowiecki
713	Niedźwiedziny DH	Z	765	-	-	wągrowiecki
714	Niedźwiedziny KR	E	924	859	22	wągrowiecki
715	Nieślabin JS	R	344	-	-	śremski
716	Nietążkowo BDX	E	1 953	1 502	1	kościański
717	Nietążkowo III	R	91	-	-	kościański
718	Nietążkowo SR	Z	339	-	-	kościański

Lp.	Nazwa złoża	Stan zag. złoża	Zasoby		Wydobycie	Powiat
			geologiczne bilansowe	przemysłowe		
719	Nietążkowo-Południe	T	40	-	-	kościański
720	Nietrzanowo	Z	167	-	-	średzki
721	Nietrzanowo DD	Z	45	-	-	średzki
722	Nietrzanowo I	E	552	461	3	średzki
723	Nietrzanowo KW	E	198	164	11	średzki
724	Nietuszkowo dz. 183/2	R	165	-	-	chodzieski
725	Niewierz MŁ	T	1 619	1 585	-	szamotulski
726	Niezgoda	Z	321	-	-	stupecki
727	Niezgoda I	E	333	-	2	stupecki
728	Niezgoda II	R	291	-	-	stupecki
729	Niezgoda III	E	461	-	2	stupecki
730	Niezgoda IV	R	491	-	-	stupecki
731	Niezgoda KZ	R	282	-	-	stupecki
732	Nowa Łubianka	Z	214	-	-	pilski
733	Nowa Wieś AS	T	212	-	-	wolsztyński
734	Nowa Wieś AU	R	1 010	892	-	kościański
735	Nowa Wieś AU I	R	316	-	-	kościański
736	Nowa Wieś BG	E	428	347	8	kościański
737	Nowa Wieś BG I	E	780	715	19	kościański
738	Nowa Wieś III	E	504	498	3	pleszewski
739	Nowa Wieś IV	T	205	-	-	pleszewski
740	Nowa Wieś JP I	T	232	-	-	kościański
741	Nowa Wieś Książęca	Z	3 987	-	-	kępiński
742	Nowa Wieś Książęca I	R	2 647	-	-	kępiński
743	Nowa Wieś Książęca II	R	320	-	-	kępiński
744	Nowa Wieś PD	R	193	-	-	wolsztyński
745	Nowa Wieś PJ	T	426	-	-	wolsztyński
746	Nowa Wieś PS	T	131	-	-	wolsztyński
747	Nowa Wieś Zamek I	E	3 052	2 284	49	nowotomyski
748	Nowa Wieś Zbąska II	E	5	-	3	nowotomyski
749	Nowe Dwory*	R	59	-	-	czamkowsko-trzcianecki
750	Nowe Dwory II*	Z	815	-	-	czamkowsko-trzcianecki
751	Nowy Belęcin	E	1 468	105	1	leszczyński
752	Nowy Belęcin 2	E	55	-	10	leszczyński
753	Nowy Dwór*	P	5 860	-	-	pilski
754	Obłaczkowo	E	294	294	39	wrzesiński
755	Obłaczkowo BP	Z	1 119	-	-	wrzesiński
756	Obłaczkowo BP II	Z	43	-	-	wrzesiński
757	Oborniki MD	R	543	-	-	obornicki
758	Oborniki Wielkopolskie II*	Z	299	-	-	obornicki
759	Okonek	P	1 254	-	-	złotowski
760	Okreglica	E	115	-	2	m.Kalisz
761	Oleśnica DW	E	3 086	2 506	99	chodzieski
762	Olimpia	R	4 992	4 841	-	turecki
763	Ołobok	Z	68	-	-	ostrowski
764	Ołobok III	Z	114	-	-	ostrowski

Lp.	Nazwa złoża	Stan zag. złoża	Zasoby		Wydobycie	Powiat
			geologiczne bilansowe	przemysłowe		
765	Ołobok VI	M	-	-	-	ostrowski
766	Ołobok VII	E	95	-	10	ostrowski
767	Opatówek - Rogatka	Z	18	-	-	kaliski
768	Opatówek RK	R	314	224	-	kaliski
769	Orzechowo*	P	5 448	-	-	wrzesiński
770	Orzeszkowo GD	Z	245	-	-	średzki
771	Osieczna	Z	1 398	-	-	leszczyński
772	Osieczna I	Z	-	-	-	leszczyński
773	Osieczna III	E	861	786	12	leszczyński
774	Osieczna IV	E	106	-	33	leszczyński
775	Osieczna V	Z	133	-	-	leszczyński
776	Osieczna VI*	T	1 380	1 380	-	leszczyński
777	Osiek	Z	139	-	-	jarociński
778	Osiek II	Z	129	-	-	jarociński
779	Osiek Mały	R	321	-	-	kolski
780	Osiek MK	R	105	-	-	jarociński
781	Osiny	R	122	-	-	kepiński
782	Oślinin	R	1 726	-	-	wolsztyński
783	Ostrowieczno I	Z	64	-	-	śremski
784	Ostrowieczno III	E	234	-	37	śremski
785	Ostrowieczno TJ	R	458	-	-	śremski
786	Ostrowieczno V	E	316	316	15	śremski
787	Ostrowieczno VI	R	430	-	-	śremski
788	Ostrowo Kościelne	R	196	-	-	śłupecki
789	Ostrów Wielkopolski II	E	122	-	0	ostrowski
790	Ostrówek I	T	511	-	-	turecki
791	Ostrówek II	R	258	-	-	turecki
792	Ostrów-Pruślin*	Z	62	-	-	ostrowski
793	Osuch*	Z	2 491	-	-	czarnkowsko-trzcianecki
794	Otusz BDX	R	603	-	-	poznański
795	Otusz MK	Z	19	-	-	poznański
796	Otusz MK I	M	-	-	-	poznański
797	Owieczki MD	R	105	-	-	obornicki
798	Owińska*	Z	1 052	-	-	poznański
799	Pamiętka GB	E	1 449	1 288	30	koniński
800	Pamiętka GK-I	E	810	598	54	koniński
801	Pamiętkowo	T	659	209	-	szamotulski
802	Panienka IV	R	635	-	-	jarociński
803	Panienka MB	E	190	-	36	jarociński
804	Panienka MB I	E	1 816	1 616	46	jarociński
805	Paprotnia II*	Z	1 571	-	-	koniński
806	Paprotnia IX	E	153	-	10	koniński
807	Paprotnia V	E	1 859	762	40	koniński
808	Paprotnia VI	R	215	-	-	koniński
809	Paprotnia VIII	E	1 113	1 113	28	koniński
810	Paprotnia X	E	2 249	2 222	70	koniński

Lp.	Nazwa złoża	Stan zag. złoża	Zasoby		Wydobycie	Powiat
			geologiczne bilansowe	przemysłowe		
811	Parczew	Z	534	-	-	ostrowski
812	Pasieka - PZ	T	349	259	-	gnieźniński
813	Pasieka I	Z	42	-	-	gnieźniński
814	Pasieka II*	E	506	417	53	gnieźniński
815	Pasieka WK	M	-	-	-	gnieźniński
816	Perzycy II	T	60	-	-	krotoszyński
817	Piekary KP	E	54	-	5	poznański
818	Piekary KP II	R	198	-	-	poznański
819	Pieruszyce LM	R	277	-	-	pleszewski
820	Pierzchno DP	R	1 435	-	-	średzki
821	Pierzyska Baranowo	Z	172	-	-	gnieźniński
822	Piesna*	Z	136	-	-	pilski
823	Piętno	Z	647	-	-	turecki
824	Piła - Motylewo TM	R	629	-	-	pilski
825	Piła JR	E	544	434	12	pleszewski
826	Piotrowo KS	Z	87	-	-	szamotulski
827	Piotrowo MD	R	141	-	-	szamotulski
828	Piotrowo MN	M	-	-	-	szamotulski
829	Piotrowo MN II	R	194	-	-	szamotulski
830	Piotrowo NP	E	73	73	7	szamotulski
831	Piotrowo NP III	R	105	-	-	szamotulski
832	Piotry	R	17 473	-	-	nowotomyski
833	Pisarzowice*	R	45	-	-	ostrzeszowski
834	Plecemin*	R	467	296	-	złotowski
835	Podgaje	P	3 751	-	-	złotowski
836	Podgaje I - Pole A i B	R	1 361	1 106	-	złotowski
837	Podgaje KW	R	620	-	-	złotowski
838	Pokrzywnica*	Z	3 456	-	-	wągrowiecki
839	Pokrzywnica II	Z	7	-	-	śremski
840	Poladowo	R	215	-	-	kościański
841	Police Mostowe	R	191	-	-	kolski
842	Police Mostowe I	Z	164	-	-	kolski
843	Police Mostowe II	R	1 556	-	-	kolski
844	Polichno	R	464	-	-	turecki
845	Polska Wieś - Zbierkowo	Z	1 942	-	-	poznański
846	Polska Wieś JD	R	297	-	-	poznański
847	Pomiany	Z	76	-	-	kepiński
848	Pomiany III	E	155	-	23	kepiński
849	Pomiany IL	E	266	-	1	kepiński
850	Poniec-Huta	E	327	-	30	gostyński
851	Popowo I	R	7 683	-	-	szamotulski
852	Popowo Tomkowe	T	4 801	2 567	-	gnieźniński
853	Potażniki	T	1 123	1 123	-	koniński
854	Potażniki I	R	1 084	858	-	koniński
855	Potażniki II	R	1 322	-	-	koniński
856	Potażniki III	R	1 707	-	-	koniński

Lp.	Nazwa złoża	Stan zag. złoża	Zasoby		Wydobycie	Powiat
			geologiczne bilansowe	przemysłowe		
857	Potażniki KR	R	2 498	2 196	-	koniński
858	Potażniki Nowe	E	340	241	2	koniński
859	Potażniki RO	E	1 859	1 487	100	koniński
860	Potuły-Cieśle	Z	687	-	-	obornicki, wągrowiecki
861	Powiadacze JR	Z	174	-	-	gnieźniński
862	Powiadacze JR III	M	-	-	-	gnieźniński
863	Powiadacze JR IV	E	168	159	72	gnieźniński
864	Powidz	Z	1 122	-	-	gnieźniński, słupecki
865	Powidz I	T	1 308	1 008	-	słupecki
866	Poznań-Babicka	Z	46	-	-	m.Poznań
867	Poznań-Krzesiny OS	E	1 615	1 604	63	m.Poznań
868	Poznań-Krzesiny OS II	R	1 066	458	-	m.Poznań
869	Prusim	Z	220	-	-	międzychodzki
870	Prusim I	E	4 762	4 524	158	międzychodzki
871	Prusim II	R	1 124	1 075	-	międzychodzki
872	Pruśce	M	-	-	-	obornicki
873	Pruśce II	Z	23	-	-	obornicki
874	Pruślin	Z	11	-	-	ostrowski
875	Przeclaw	R	51	-	-	słupecki
876	Przeclaw I	R	48	-	-	słupecki
877	Przyborowo II	E	49	-	33	gostyński
878	Przybyszewo	Z	713	-	-	leszczyński
879	Przybyszewo III	R	999	-	-	leszczyński
880	Przyjma	R	6 631	-	-	koniński
881	Przyjma V	R	572	-	-	koniński
882	Pyszaca	Z	141	-	-	śremski
883	Rachowa	R	159	-	-	turecki
884	Raczyce*	Z	394	-	-	ostrowski
885	Raczyce BF	E	123	-	4	ostrowski
886	Raczyce II	Z	71	-	-	ostrowski
887	Raczyce KF	E	160	-	5	ostrowski
888	Raczyce ŁK	R	150	-	-	ostrowski
889	Raczyce V	Z	58	-	-	ostrowski
890	Raczyce VI	Z	118	-	-	ostrowski
891	Raczyce X	T	25	-	-	ostrowski
892	Raczyce XXII	Z	28	-	-	ostrowski
893	Raczyce XXIII	E	102	-	0	ostrowski
894	Raczyce XXXIII	Z	-	-	-	ostrowski
895	Raczyce XXXIV	E	77	-	7	ostrowski
896	Raczyce XXXV	E	10	-	6	ostrowski
897	Raczyce XXXVI	R	29	-	-	ostrowski
898	Raczyce XXXVII	R	127	-	-	ostrowski
899	Raczyce ZK	E	99	-	6	ostrowski
900	Raczyce ZK II	R	142	-	-	ostrowski
901	Radawnica*	R	63	-	-	złotowski
902	Radlin AL	R	1 715	-	-	jarociński

Lp.	Nazwa złoża	Stan zag. złoża	Zasoby		Wydobycie	Powiat
			geologiczne bilansowe	przemysłowe		
903	Radolinek MD	T	2 570	1 728	-	czarnkowsko-trzcianecki
904	Radomierz*	R	54	-	-	wolsztyński
905	Radomyśl I	R	3 888	3 065	-	leszczyński
906	Radomyśl II*	R	138	-	-	leszczyński
907	Radomyśl II 1*	E	90	-	33	leszczyński
908	Radosiew MP	T	1 306	726	-	czarnkowsko-trzcianecki
909	Radosiew WŁ	R	463	-	-	czarnkowsko-trzcianecki
910	Radosiew ZR	Z	77	-	-	czarnkowsko-trzcianecki
911	Radzyny	R	97	-	-	szamotulski
912	Rąbczyn I*	Z	20	-	-	wągrowiecki
913	Rąbczyn II*	R	54	-	-	wągrowiecki
914	Rejowiec	E	6 726	6 726	437	wągrowiecki
915	Rejowiec I	T	1 357	1 258	-	wągrowiecki
916	Reńsko II*	Z	126	-	-	grodziski
917	Reńsko III	R	282	-	-	grodziski
918	Reńsko IV	Z	803	-	-	grodziski
919	Reńsko SG	E	1 438	1 383	42	grodziski
920	Rgielsko	Z	7	-	-	wągrowiecki
921	Rgielsko I	Z	100	-	-	wągrowiecki
922	Rgielsko-Karasiewicz	Z	2	-	-	wągrowiecki
923	Rogaszyce	Z	1 087	-	-	ostrzeszowski
924	Rogaszyce BJ	R	480	-	-	ostrzeszowski
925	Rogaszyce IV	E	264	-	27	ostrzeszowski
926	Rogaszyce V	Z	91	-	-	ostrzeszowski
927	Rogaszyce VI	Z	320	-	-	ostrzeszowski
928	Rogaszyce VII	E	429	429	145	ostrzeszowski
929	Rogów	Z	236	-	-	turecki
930	Rogów III	E	80	-	3	turecki
931	Rogów V	R	201	-	-	turecki
932	Romanowo Dolne TM	R	155	-	-	czarnkowsko-trzcianecki
933	Romanowo Górne DW II	E	1 211	1 208	77	czarnkowsko-trzcianecki
934	Romanowo Górne III	E	3 410	3 035	61	czarnkowsko-trzcianecki
935	Romanowo Górne JG	R	332	295	-	czarnkowsko-trzcianecki
936	Romanowo Górne RM II	Z	625	-	-	czarnkowsko-trzcianecki
937	Romanowo Górne TŁ	T	59	-	-	czarnkowsko-trzcianecki
938	Romanowo Górne TM	R	91	-	-	czarnkowsko-trzcianecki
939	Romanowo Górne TM II	R	611	-	-	czarnkowsko-trzcianecki
940	Romanowo Górne TM IV	R	328	291	-	czarnkowsko-trzcianecki
941	Rosko BW	E	122	95	8	czarnkowsko-trzcianecki
942	Rosko MŁ*	Z	291	-	-	czarnkowsko-trzcianecki
943	Rosko MŁ III	T	433	390	-	czarnkowsko-trzcianecki
944	Rosko MŁ IV*	Z	208	-	-	czarnkowsko-trzcianecki
945	Rosko MŁ V	R	1 397	-	-	czarnkowsko-trzcianecki
946	Rosko MŁ VI*	R	783	-	-	czarnkowsko-trzcianecki
947	Rosko MP	M	-	-	-	czarnkowsko-trzcianecki
948	Rosko WZ*	R	854	-	-	czarnkowsko-trzcianecki

Lp.	Nazwa złoża	Stan zag. złoża	Zasoby		Wydobycie	Powiat
			geologiczne bilansowe	przemysłowe		
949	Rosko-M*	E	465	405	10	czarnkowsko-trzcianecki
950	Rosocha	P	353	-	-	koniński
951	Rososzycza II	Z	-	-	-	ostrowski
952	Rozbitek	T	1 364	1 364	-	międzychodzki
953	Róża Wielka	R	560	-	-	pilski
954	Róża Wielka-RT*	Z	3 190	-	-	pilski
955	Ruchocinek KT	E	331	331	22	gnieźniński
956	Ruchocinek OP	R	138	-	-	gnieźniński
957	Rudki*	Z	110	-	-	wrzesiński
958	Rudki II	E	1 054	1 054	76	gnieźniński
959	Rudki III KJ	E	185	-	9	gnieźniński
960	Rudki III KS	T	88	-	-	gnieźniński
961	Rudki IV KS	E	219	-	4	gnieźniński
962	Rudki PK	R	1 408	-	-	gnieźniński
963	Rudki TB	T	187	-	-	gnieźniński
964	Rudki TB II	R	174	-	-	gnieźniński
965	Rudki V KS	E	322	-	7	gnieźniński
966	Rudy	E	421	421	9	stuspecki
967	Rudy I	R	320	-	-	stuspecki
968	Rumin-2	T	1 424	688	-	koniński
969	Russocice	Z	135	-	-	turecki
970	Russocice 1	E	456	-	3	turecki
971	Rybojedzko	Z	951	-	-	poznański
972	Rybojedzko BD	T	37	-	-	poznański
973	Rybojedzko BD II	E	191	191	6	poznański
974	Rybojedzko KR. VIII	T	242	194	-	poznański
975	Rybojedzko MB-IV	Z	6	-	-	poznański
976	Rybojedzko MN	T	1	-	-	poznański
977	Rybojedzko PŁ	T	365	306	-	poznański
978	Rypinek	Z	-	-	-	m.Kalisz
979	Rzetzia II	E	170	-	4	kępiński
980	Rzetzia III	Z	43	-	-	kępiński
981	Rzetzia IV	Z	76	-	-	kępiński
982	Rzetzia V	Z	34	-	-	kępiński
983	Rzetzia VI	R	858	-	-	kępiński
984	Rzetzia VII - 1	E	321	-	34	kępiński
985	Rzetzia VII - 2	R	182	-	-	kępiński
986	Rzęszkowo	R	245	-	-	pilski
987	Rzymachowo	R	269	-	-	stuspecki
988	Rzysko	Z	25	-	-	turecki
989	Rzysko III	Z	57	-	-	turecki
990	Rzysko IV	R	241	-	-	turecki
991	Rzysko IX	E	431	-	3	turecki
992	Rzysko V	T	375	375	-	turecki
993	Rzysko VI	T	208	208	-	turecki
994	Rzysko VIII	E	188	-	15	turecki

Lp.	Nazwa złoża	Stan zag. złoża	Zasoby		Wydobycie	Powiat
			geologiczne bilansowe	przemysłowe		
995	Rzymско X	R	430	-	-	turecki
996	Salamony I	E	103	-	6	ostrzeszowski
997	Salamony II	E	67	-	5	ostrzeszowski
998	Sanniki	Z	996	-	-	poznański
999	Sarbia BW	E	1 958	175	22	szamotulski
1000	Sączyn	Z	38	-	-	kaliski
1001	Sądzia I	E	175	-	2	leszczyński
1002	Sądzia II	T	13	-	-	leszczyński
1003	Sądzia III	E	150	-	7	leszczyński
1004	Sądzia IV	R	427	-	-	leszczyński
1005	Sądzia V	R	351	-	-	leszczyński
1006	Sątopy	Z	191	-	-	nowotomyski
1007	Sędziny	T	11	-	-	szamotulski
1008	Sędziny I	E	30	-	9	szamotulski
1009	Sędziny II	R	210	-	-	szamotulski
1010	Sędziny III*	R	46	-	-	szamotulski
1011	Sędziny IV*	R	81	-	-	szamotulski
1012	Sękowo	T	2 403	1 148	-	szamotulski
1013	Sękowo DS	Z	436	-	-	szamotulski
1014	Sękowo II	Z	93	93	-	szamotulski
1015	Sękowo LP	E	969	826	76	szamotulski
1016	Siedlec	Z	13	-	-	poznański
1017	Siedleczek	Z	153	-	-	poznański
1018	Siedleczek III	T	40	40	-	poznański
1019	Siedleczek IV	R	105	-	-	poznański
1020	Siedleczek V	R	391	-	-	poznański
1021	Siedleczek VI	R	177	-	-	poznański
1022	Sielec Nowy	Z	19	-	-	rawicki
1023	Sielec Nowy II	Z	-	-	-	rawicki
1024	Siemianice	R	10 834	-	-	kepziński
1025	Sierakowo	Z	103	-	-	rawicki
1026	Sierakówko	E	140	-	4	czarnkowsko-trzcianecki
1027	Sierakówko AB	E	173	-	11	czarnkowsko-trzcianecki
1028	Sierakówko I	E	101	-	5	czarnkowsko-trzcianecki
1029	Sierakówko JS	E	392	-	23	czarnkowsko-trzcianecki
1030	Sierakówko JS II	E	170	-	0	czarnkowsko-trzcianecki
1031	Sierakówko JS III	R	449	-	-	czarnkowsko-trzcianecki
1032	Sierakówko LS	E	163	-	1	czarnkowsko-trzcianecki
1033	Sierakówko MO	E	286	-	27	czarnkowsko-trzcianecki
1034	Sierosław	Z	499	-	-	poznański
1035	Sieroszewice	E	152	-	8	ostrowski
1036	Sierpowo HS	Z	628	-	-	kościński
1037	Sierpowo I	E	388	154	27	kościński
1038	Sierpowo PP	Z	164	164	-	kościński
1039	Sierszew	E	1 458	1 205	1	jarociński
1040	Sierszew DS	E	155	-	5	jarociński

Lp.	Nazwa złoża	Stan zag. złoża	Zasoby		Wydobycie	Powiat
			geologiczne bilansowe	przemysłowe		
1041	Sitowiec*	R	1 099	-	-	złotowski
1042	Skoki*	Z	265	-	-	wągrowiecki
1043	Skrzatusz dz. 445/2, cz. dz. nr 443, 444	Z	454	-	-	pilski
1044	Skrzatusz, dz. nr 445/1*	R	200	-	-	pilski
1045	Skrzatusz II	R	942	-	-	pilski
1046	Skrzatusz III	R	1 163	-	-	pilski
1047	Skrzatusz-działka 406/2	R	231	-	-	pilski
1048	Skrzatusz-działka 443, 444	T	598	-	-	pilski
1049	Skrzynki Bel-Wah	Z	109	-	-	poznański
1050	Skrzynki GS	E	222	222	20	poznański
1051	Skubarczewo	R	388	-	-	śłupecki
1052	Sławienko	Z	159	-	-	obornicki
1053	Sławienko PS II	T	77	-	-	obornicki
1054	Słodków Kolonia	E	114	-	13	turecki
1055	Słupia 2	R	71	-	-	kępiński
1056	Słupia OP	R	324	-	-	kępiński
1057	Słupia p. Kępnem I	R	1 145	1 145	-	kępiński
1058	Słupia p. Kępnem II	R	1 423	1 080	-	kępiński
1059	Słupia pod Kępnem	E	297	297	53	kępiński
1060	Smogorzewo	Z	442	-	17	gostyński
1061	Smogulec	Z	189	-	-	wągrowiecki
1062	Smolniki	R	295	-	-	koniński
1063	Smolniki Powidzkie*	R	1 940	-	-	śłupecki
1064	Sobota	Z	40	-	-	poznański
1065	Sobótka	Z	967	-	-	kolski
1066	Sokolniki	Z	43	-	-	wrzesiński
1067	Sokołowo	R	100	-	-	gnieźnieński
1068	Sośnica	Z	177	-	-	pleszewski
1069	Spławie*	Z	1 162	-	-	wrzesiński
1070	Spławie III	E	472	472	14	wrzesiński
1071	Spławie JG	Z	64	-	-	wrzesiński
1072	Spławie JG-2	Z	53	-	-	wrzesiński
1073	Spławie JR	Z	21	-	-	wrzesiński
1074	Spławie JR-1	Z	53	-	-	wrzesiński
1075	Spławie KS III	Z	32	-	-	wrzesiński
1076	Spławie KS-IV	E	529	529	6	wrzesiński
1077	Spławie KS-V	Z	33	-	-	wrzesiński
1078	Spławie KS-VI	Z	78	-	9	wrzesiński
1079	Srocko DA II	R	212	-	-	poznański
1080	Srocko DA III	E	1 365	1 055	30	poznański
1081	Srocko Małe	Z	-	-	-	poznański
1082	Stara Dąbrowa*	Z	5 165	-	-	międzychodzki
1083	Stara Dąbrowa I - Zachód	Z	3 343	704	-	międzychodzki
1084	Stara Dąbrowa I - Wschód	E	11 602	10 129	146	międzychodzki
1085	Starkówiec II*	E	1 978	1 865	40	średzki

Lp.	Nazwa złoża	Stan zag. złoża	Zasoby		Wydobycie	Powiat
			geologiczne bilansowe	przemysłowe		
1086	Starkówiec Piątkowski	E	172	-	33	średzki
1087	Starkówiec Piątkowski AW	E	178	-	1	średzki
1088	Stary Gostyń*	Z	673	-	-	gostyński
1089	Stary Gostyń - 3*	E	325	-	16	gostyński
1090	Stary Gostyń 2*	E	561	-	11	gostyński
1091	Stary Gostyń I	R	1 468	1 114	-	gostyński
1092	Stary Gostyń JJ*	E	1 400	1 398	42	gostyński
1093	Stęgosz	E	77	77	11	jarociński
1094	Stępocin I	R	109	-	-	wrzesiński
1095	Stępocin MGS	Z	46	-	-	wrzesiński
1096	Stępocin MMK III	E	112	-	3	wrzesiński
1097	Stępocin MMK-II	Z	41	-	-	wrzesiński
1098	Stobno II	Z	115	-	-	kaliski
1099	Stobno III	E	128	83	5	kaliski
1100	Stobno MŁ	R	166	-	-	kaliski
1101	Stobno VI	M	-	-	-	kaliski
1102	Stobno VII	E	99	-	13	kaliski
1103	Stroszki I	Z	-	-	-	wrzesiński
1104	Stroszki AMP II	T	48	-	-	wrzesiński
1105	Strzyżew	Z	614	345	28	ostrowski
1106	Strzyżew BC	R	473	-	-	ostrowski
1107	Strzyżew I	E	321	212	1	ostrowski
1108	Strzyżew KM	R	666	-	-	ostrowski
1109	Strzyżewice JB	R	6 632	-	-	leszczyński
1110	Studzianna*	T	5 128	649	-	gostyński, śremski
1111	Studzianna BM	E	5 237	3 247	68	gostyński
1112	Studzianna JS	Z	2 075	-	-	gostyński
1113	Swoboda - 3	T	309	-	-	kaliski
1114	Swoboda - 4	T	2 314	2 142	-	kaliski
1115	Swoboda DK	E	3 639	3 429	65	kaliski
1116	Swoboda-5	Z	290	-	-	kaliski
1117	Sworowo	E	96	-	7	rawicki
1118	Sworowo I	Z	57	-	-	rawicki
1119	Szadów Księży	Z	244	-	-	turecki
1120	Szamoty WK	T	72	-	-	chodzieski
1121	Szczodrochowo*	Z	538	-	-	wągrowiecki
1122	Szczodrzejewo	R	185	-	-	wrzesiński
1123	Szczytniki*	R	741	-	-	poznański
1124	Szkaradowo	Z	126	-	-	rawicki
1125	Szlachcin	Z	345	-	-	średzki
1126	Szlachcin SK	Z	41	-	-	średzki
1127	Szlachcin WB	E	894	777	32	średzki
1128	Szydłowiec	Z	183	-	-	ślupecki
1129	Szymanowo	R	71	-	-	rawicki
1130	Szymanów	Z	37	-	-	krotoszyński
1131	Szymanów II	T	15	-	-	krotoszyński

Lp.	Nazwa złoża	Stan zag. złoża	Zasoby		Wydobycie	Powiat
			geologiczne bilansowe	przemysłowe		
1132	Śliwno	Z	88	-	-	nowotomyski
1133	Śmigiel JM	E	896	433	8	kościański
1134	Śmigiel V	E	38	-	1	kościański
1135	Śmigiel VI	E	113	-	31	kościański
1136	Śmigiel-Betoniarnia	E	96	-	6	kościański
1137	Śmiłowo	R	177	148	-	gostyński
1138	Śniaty SG	T	599	539	-	grodziski
1139	Świba	R	80	-	-	kepiński
1140	Świba OP	R	263	-	-	kepiński
1141	Świeca II	R	99	-	-	ostrowski
1142	Święciechowa I	Z	1 085	-	-	leszczyński
1143	Święciechowa II	R	528	-	-	leszczyński
1144	Święta	Z	68	-	-	złotowski
1145	Święta II	R	58	-	-	złotowski
1146	Świniec*	Z	0	-	-	kościański
1147	Świniec JT	E	40	-	18	kościański
1148	Świniec TF	E	62	-	33	kościański
1149	Świniec TF-Pole 2	R	127	-	-	kościański
1150	Świniec-Zachód	Z	19	-	-	kościański
1151	Tarnowa*	E	43 806	13 241	124	turecki
1152	Tarnowa I	T	45	-	-	turecki
1153	Tarnowa Łąka I	Z	142	-	-	leszczyński
1154	Tarnowa-II	Z	158	-	-	turecki
1155	Tarnowo*	Z	222	-	-	pilski
1156	Tarnówka	Z	48	-	-	złotowski
1157	Teresina	E	4 677	4 456	25	koniński
1158	Teresina PS	R	274	-	-	koniński
1159	Tokarzew GM	E	165	-	33	ostrzeszowski
1160	Tokarzew II	R	261	-	-	ostrzeszowski
1161	Tokarzew IX	Z	32	-	4	ostrzeszowski
1162	Tokarzew X	Z	33	-	-	ostrzeszowski
1163	Tomiczki MG	Z	81	-	-	poznański
1164	Tomiczki MG II	R	175	-	-	poznański
1165	Trudna	T	254	-	-	złotowski
1166	Trzcianka	Z	435	-	-	czarnkowsko-trzeciecki
1167	Trzcinica*	P	1 138	-	-	kepiński
1168	Trzemeszno I	Z	27	-	-	gnieźniński
1169	Trzuskolów	R	157	-	-	gnieźniński
1170	Tuczepy	R	7 718	7 348	-	międzychodzki
1171	Turkowsy SW	R	259	-	-	kepiński
1172	Turowo MŁ	Z	969	-	-	szamotulski
1173	Turowy	Z	11	-	-	pleszewski
1174	Turowy I	R	118	-	-	pleszewski
1175	Twardów	Z	28	-	-	jarociński
1176	Twardów II	R	104	-	-	jarociński
1177	Twardów III	Z	105	-	-	jarociński

Lp.	Nazwa złoża	Stan zag. złoża	Zasoby		Wydobycie	Powiat
			geologiczne bilansowe	przemysłowe		
1178	Tworzymirki	Z	97	-	-	gostyński
1179	Uciechów BF	R	111	-	-	ostrowski
1180	Umultowo	R	97	-	-	m.Poznań
1181	Uścikowo BW	M	-	-	-	obornicki
1182	Uścikowo BW-2	Z	34	-	-	obornicki
1183	Uścikowo MŁ	Z	280	-	-	obornicki
1184	Uścikówiec	Z	662	-	-	obornicki
1185	Uścikówiec II	Z	17	-	-	obornicki
1186	Uścikówiec KR	T	487	99	-	obornicki
1187	Walkowice*	T	1 357	169	-	czarnkowsko-trzcianecki
1188	Walkowice Barbara I	Z	1 867	-	-	czarnkowsko-trzcianecki
1189	Walkowice dz. nr 136	E	710	710	4	czarnkowsko-trzcianecki
1190	Walkowice Godra	T	3 179	2 753	-	czarnkowsko-trzcianecki
1191	Walkowice II	E	1 846	1 128	40	czarnkowsko-trzcianecki
1192	Walkowice JG	T	1 220	1 058	-	czarnkowsko-trzcianecki
1193	Walkowice JG II	E	557	304	38	czarnkowsko-trzcianecki
1194	Walkowice KR	E	8 590	2 089	128	czarnkowsko-trzcianecki
1195	Walkowice KR. VI	T	100	-	-	czarnkowsko-trzcianecki
1196	Walkowice KR.III	E	986	845	4	czarnkowsko-trzcianecki
1197	Walkowice KSZ	T	1 555	1 467	-	czarnkowsko-trzcianecki
1198	Walkowice MD	E	19 021	16 628	22	czarnkowsko-trzcianecki
1199	Walkowice TM	M	-	-	-	czarnkowsko-trzcianecki
1200	Walkowice TM II	E	1 901	1 901	50	czarnkowsko-trzcianecki
1201	Walkowice TM III	R	254	179	-	czarnkowsko-trzcianecki
1202	Walkowice TM IV	R	561	-	-	czarnkowsko-trzcianecki
1203	Wandów	R	219	-	-	turecki
1204	Weronikopole	Z	125	-	-	kepiński
1205	Weronikopole II	Z	61	-	-	kepiński
1206	West	R	357	-	-	turecki
1207	Węgorzewo*	R	215	-	-	złotowski
1208	Węgorzewo KR	R	1 421	1 136	-	złotowski
1209	Wieleń Północny*	Z	106	-	-	czarnkowsko-trzcianecki
1210	Wielowieś	T	1 285	1 276	-	międzychodzki
1211	Wielowieś U	R	92	-	-	międzychodzki
1212	Wielowieś-S*	Z	407	-	-	międzychodzki
1213	Wielowieś-T	Z	247	-	-	międzychodzki
1214	Wierzyce	Z	395	-	-	gnieźniński
1215	Wierzyce II	Z	797	-	-	gnieźniński
1216	Wierzyce III	Z	140	-	-	gnieźniński
1217	Wierzyce IV	T	290	290	-	gnieźniński
1218	Wiktorowo*	Z	438	-	-	międzychodzki
1219	Wiktorowo - pole C	Z	732	-	-	międzychodzki
1220	Wincentów*	Z	323	-	-	turecki
1221	Wincentów I*	Z	162	-	-	turecki
1222	Wincentów II*	E	50	-	0	turecki
1223	Wincentów IV*	E	419	-	8	turecki

Lp.	Nazwa złoża	Stan zag. złoża	Zasoby		Wydobycie	Powiat
			geologiczne bilansowe	przemysłowe		
1224	Wincentów V	E	5 834	4 702	90	turecki
1225	Wincentów VI	R	554	415	-	turecki
1226	Witaszyce I*	T	17	-	-	jarociński
1227	Witaszyce Jagiełka	Z	125	-	-	jarociński
1228	Witaszyce JW	R	567	567	-	jarociński
1229	Witaszyczki I	Z	159	-	-	jarociński
1230	Witrogoszcz I	E	275	-	1	pilski
1231	Wizany*	Z	294	-	-	czarnkowsko-trzcianecki
1232	Władysławowo II	E	231	-	22	koniński
1233	Władysławowo III	R	230	-	-	koniński
1234	Władysławowo V	R	207	-	-	koniński
1235	Władysławowo VI	E	198	-	37	koniński
1236	Władysławowo VII	R	888	-	-	koniński
1237	Władysławowo VIII	R	273	-	-	koniński
1238	Władimirów	Z	54	-	-	koniński
1239	Włostowo JZ	Z	72	-	-	średzki
1240	Włoszakowice	Z	1 171	-	-	leszczyński
1241	Włoszakowice 2	Z	302	-	7	leszczyński
1242	Włoszakowice CL	R	302	-	-	leszczyński
1243	Włościejewice DSG	R	303	-	-	śremski
1244	Włościejewice DSG II	R	357	-	-	śremski
1245	Włościejewice I	R	3 535	-	-	śremski
1246	Włościejewice KP	Z	72	-	-	śremski
1247	Włościejewice KW	Z	5	-	-	śremski
1248	Włościejewice MW	E	75	75	79	śremski
1249	Włościejewice MW II	E	192	-	15	śremski
1250	Włościejewice MW III	R	191	-	-	śremski
1251	Włościejewice V	Z	229	-	-	śremski
1252	Włościejewice X	Z	130	-	-	śremski
1253	Wodziczna IL	R	305	-	-	kepiński
1254	Wojnowice JB	T	129	-	-	leszczyński
1255	Wojnowice JB I	E	132	-	8	leszczyński
1256	Wojnowice MKM*	E	71	-	34	leszczyński
1257	Wola Książęca	R	422	-	-	jarociński
1258	Wrąbczynkowskie Holendry	Z	932	-	-	wrzesiński
1259	Wronczyn	T	2 714	1 146	-	poznański
1260	Wronczyn AD	R	1 683	-	-	poznański
1261	Wronczyn BDX	R	3 304	-	-	poznański
1262	Wroniawy	R	333	-	-	wolsztyński
1263	Wtórek	R	182	-	-	ostrowski
1264	Wtórek I	E	2 078	1 997	35	ostrowski
1265	Wydartowo	R	256	-	-	gnieźniński
1266	Wymysłowo - PW	E	124	-	3	gnieźniński
1267	Wymysłowo - RO	E	41	-	4	gnieźniński
1268	Wymysłowo AM 2	R	832	-	-	gnieźniński
1269	Wymysłowo AM 4	Z	328	-	-	gnieźniński

Lp.	Nazwa złoża	Stan zag. złoża	Zasoby		Wydobycie	Powiat
			geologiczne bilansowe	przemysłowe		
1270	Wymysłowo AM 5	Z	303	-	-	gnieźniński
1271	Wymysłowo AM-1	Z	131	-	-	gnieźniński
1272	Wymysłowo AM-3	R	1 109	-	-	gnieźniński
1273	Wymysłowo HC	R	404	-	-	gnieźniński
1274	Wymysłowo HK II	E	1 464	1 464	8	gnieźniński
1275	Wymysłowo I	Z	54	-	-	gnieźniński
1276	Wymysłowo II*	R	152	-	-	gnieźniński
1277	Wymysłowo IV	E	154	-	21	gnieźniński
1278	Wymysłowo JP I	T	62	-	-	gnieźniński
1279	Wymysłowo KP	T	605	605	-	gnieźniński
1280	Wymysłowo PM	R	184	-	-	gnieźniński
1281	Wymysłowo TJ II	R	1 577	1 569	-	gnieźniński
1282	Wymysłowo TW	E	201	-	15	gnieźniński
1283	Wymysłowo V	E	244	244	8	gnieźniński
1284	Wysoczka SS*	R	48	-	-	poznański
1285	Wysogotówek	R	254	-	-	jarociński
1286	Wysoka I	Z	114	-	-	pilski
1287	Wysoka II	T	623	-	-	pilski
1288	Wysoka Mała II	Z	194	-	-	pilski
1289	Wyszki	Z	-	-	-	jarociński
1290	Wyszki II	R	318	-	-	jarociński
1291	Zaborowice I	Z	226	-	-	rawicki
1292	Zaborowice III	Z	241	241	-	rawicki
1293	Zaborowice IV	R	98	-	-	rawicki
1294	Zaborowice V	R	162	106	-	rawicki
1295	Zaborowo*	P	31 342	-	-	leszczyński
1296	Zaborówiec AU*	E	176	176	6	leszczyński
1297	Zaborówiec II*	E	104	-	22	leszczyński
1298	Zaborówiec III*	E	628	516	118	leszczyński
1299	Zaborówiec IV	R	1 221	-	-	leszczyński
1300	Zaborze	Z	110	-	-	stłupecki
1301	Zacharzyn	R	4 114	-	-	chodzieski
1302	Zajączkowo	E	5 392	1 369	170	szamotulski
1303	Zajączkowo	R	1 758	-	-	szamotulski
1304	Zajączkowo III*	E	424	318	5	szamotulski
1305	Zajączkowo KR I	R	171	-	-	szamotulski
1306	Zajączkowo KR II	R	1 940	-	-	szamotulski
1307	Zajączkowo KR. IV	R	2 108	-	-	szamotulski
1308	Zajączkowo KR.III	R	2 085	-	-	szamotulski
1309	Zajączkowo PN	R	491	-	-	szamotulski
1310	Zajączkowo WS	E	530	132	22	szamotulski
1311	Zakrzewo AC	Z	208	-	-	poznański
1312	Zakrzewo I	R	944	-	-	poznański
1313	Zakrzewo I*	Z	1 417	-	-	poznański
1314	Zakrzewo III	R	22	-	-	poznański
1315	Zalesie*	R	705	-	-	jarociński

Lp.	Nazwa złoża	Stan zag. złoża	Zasoby		Wydobycie	Powiat
			geologiczne bilansowe	przemysłowe		
1316	Zalesie II	Z	51	-	-	jarociński
1317	Zalesie KR	T	1 282	799	-	jarociński
1318	Zamość SM	R	317	-	-	ostrowski
1319	Zaryń JK	R	483	-	-	koniński
1320	Zasutowo	Z	85	-	-	wrzesiński
1321	Zasutowo I	M	-	-	-	wrzesiński
1322	Zawada I	R	1 669	-	-	pilski
1323	Zawady I	Z	71	-	-	pleszewski
1324	Zawady BL	R	396	-	-	pleszewski
1325	Zawady DS	R	364	-	-	pleszewski
1326	Zawady II	Z	61	-	-	pleszewski
1327	Zawady L	E	241	-	21	pleszewski
1328	Zawady PD	E	217	-	25	pleszewski
1329	Zbarzewo*	M	-	-	-	leszczyński
1330	Zbarzewo I	T	4	-	-	leszczyński
1331	Zbarzewo II	T	355	355	-	leszczyński
1332	Zbarzewo III	R	44	-	-	leszczyński
1333	Zbęchy	R	163	-	-	kościański
1334	Zbierkowo TB	E	1 196	1 152	8	poznański
1335	Zborów	Z	191	-	-	turecki
1336	Zbójno*	P	933	-	-	kolski
1337	Zbójno X	E	86	-	15	kolski
1338	Zbuczyna	E	192	-	12	kępiński
1339	Zbuczyna	R	1 420	-	-	kępiński
1340	Zbuczyna OP	R	244	-	-	kępiński
1341	Zelgniewo - dz. nr 20/15	T	245	-	-	pilski
1342	Zemsko	R	46	-	-	grodziski
1343	Zgierzynka II	E	1 822	1 097	35	nowotomyski
1344	Zielonowo*	Z	279	-	-	czarnkowsko-trzcianecki
1345	Zielonowo III*	E	255	216	11	czarnkowsko-trzcianecki
1346	Zielonowo MŁ	R	513	-	-	czarnkowsko-trzcianecki
1347	Zielonowo MŁ II	R	1 807	-	-	czarnkowsko-trzcianecki
1348	Ziemin*	Z	735	-	-	grodziski
1349	Ziemin I*	E	8 990	8 133	77	grodziski
1350	Złotniczki*	R	261	-	-	poznański
1351	Złotniczki I	Z	193	-	-	poznański
1352	Złotniczki II	Z	299	-	-	poznański
1353	Złotoryjsko*	E	2 946	596	3	poznański
1354	Złotoryjsko KR	T	653	458	-	poznański
1355	Złotoryjsko-Południe*	Z	1 313	-	-	poznański
1356	Zmysłowo*	Z	23	-	-	rawicki
1357	Zmysłowo I	R	132	-	-	rawicki
1358	Zmysłowo II	Z	10	-	-	rawicki
1359	Zmysłowo III	Z	658	-	-	rawicki
1360	Zmysłowo IV	Z	3	-	-	rawicki
1361	Żeleźnica	Z	224	-	-	złotowski

Lp.	Nazwa złoża	Stan zag. złoża	Zasoby		Wydobycie	Powiat
			geologiczne bilansowe	przemysłowe		
1362	Żerków II	R	1 235	-	-	jarociński
1363	Żółków DS	E	473	-	15	jarociński
1364	Żółków I	Z	995	-	-	jarociński
1365	Żółków II	Z	482	434	-	jarociński
1366	Żółków IV	E	293	232	66	jarociński
1367	Żółków L	E	329	-	34	jarociński
1368	Żółków RO	E	132	-	1	jarociński
<b>woj. zachodniopomorskie złóż: 445</b>			<b>1 516 393</b>	<b>489 567</b>	<b>11 208</b>	
1	Bardy	Z	254	-	-	kołobrzeski
2	Bartolino	R	2 235	-	-	stawieński
3	Bądkowo I	Z	25	-	-	gryficki
4	Bębniaką	R	379	247	-	kołobrzeski
5	Biała I	R	6 277	-	-	szczecinecki
6	Bielinek*	Z	587	563	-	gryfiński
7	Bielinek II*	E	1 008	876	1	gryfiński
8	Bielinek III-pole E*	Z	3 347	-	-	gryfiński
9	Bielinek III-pole W*	T	4 119	4 119	-	gryfiński
10	Bielinek IV pole A*	R	22 932	-	-	gryfiński
11	Biskupice	T	4 358	3 863	-	szczecinecki
12	Błotnica	Z	246	-	-	kołobrzeski
13	Błotnica II	Z	63	-	-	kołobrzeski
14	Bobolin	R	4 680	-	-	policki
15	Bobrowo KO	R	550	-	-	drawski
16	Bogucino	R	1 009	-	-	kołobrzeski
17	Borkowice*	R	31	-	-	koszaliński
18	Borkowo	R	724	-	-	świdwiński
19	Brojce	Z	891	-	-	gryficki
20	Bronikowo*	P	1 391	-	-	wałeckie
21	Bród	Z	53	-	-	stargardzki
22	Budno*	R	2 336	-	-	goleniowski
23	Cewlino	R	8 467	-	-	koszaliński
24	Chełm Dolny*	E	10 493	10 252	172	gryfiński
25	Chełm Górny*	Z	300	-	-	gryfiński
26	Chełm Górny I*	T	3 140	2 936	-	gryfiński
27	Chlebowo*	E	566	459	21	koszaliński
28	Chlewice*	Z	4 796	-	-	myśliborski
29	Chlewice I	R	5 120	-	-	myśliborski
30	Chłopowo*	R	26 786	25 995	-	myśliborski
31	Chocimino	R	3 170	-	-	koszaliński
32	Chomętowo*	R	59	-	-	świdwiński
33	Chrapowo	Z	557	-	-	choszczeński
34	Ciechno*	T	1 890	1 890	-	goleniowski
35	Ciećmierz	M	-	-	-	gryficki
36	Ciećmierz II	R	398	-	-	gryficki
37	Ciemnik	R	15 240	-	-	drawski, stargardzki

Lp.	Nazwa złoża	Stan zag. złoża	Zasoby		Wydobycie	Powiat
			geologiczne bilansowe	przemysłowe		
38	Cieszyn	T	2 597	2 597	-	koszaliński
39	Czaple	R	2 803	3 083	-	koszaliński
40	Człopa*	P	590	-	-	wątecki
41	Daleszewo*	R	4 751	-	-	gryfiński
42	Dalęcinko	R	478	-	-	szczecinecki
43	Dalęcinko I	R	3 135	-	-	szczecinecki
44	Dalęcino	R	532	-	-	szczecinecki
45	Danowo	T	759	-	-	goleniowski
46	Dargobądz	R	228	-	-	kamieński
47	Dargocice	T	1 793	1 793	-	kołobrzeski
48	Dargocice II*	E	5 551	6 116	387	kołobrzeski
49	Darżewo	R	3 287	-	-	koszaliński
50	Długie I*	Z	1 192	-	-	szczecinecki
51	Długoleka	R	144	-	-	goleniowski
52	Długoleka-I	E	3 752	278	7	goleniowski
53	Dobra Nowogardzka*	R	466	-	-	łobeski
54	Dobra (Nowogardzka) I*	Z	1 610	-	-	łobeski
55	Dobra Nowogardzka Północ	Z	5 812	-	-	łobeski
56	Dobra Nowogardzka Północ 1	T	365	365	-	łobeski
57	Dobra Nowogardzka Północ 2	R	308	-	-	łobeski
58	Dobrociechy	R	1 563	-	-	koszaliński
59	Dobropole I*	R	25 781	-	-	łobeski
60	Dobropole II	E	4 152	3 591	169	łobeski
61	Dobrzyca	R	4 434	-	-	wątecki
62	Dorowo	Z	87	-	-	łobeski
63	Drawsko III*	Z	4 320	-	-	drawski
64	Drawsko Pomorskie II*	Z	1 260	-	-	drawski
65	Drzonowo I	P	214	-	-	kołobrzeski
66	Drzonowo II	P	165	-	-	kołobrzeski
67	Dyszno	R	346	-	-	myśliborski
68	Dzikowo AM	E	107	-	20	wątecki
69	Ginawa	E	43 456	12 581	1 165	łobeski
70	Głębokie	R	8 843	-	-	drawski
71	Gola Dolna*	T	2 190	2 190	-	świdwiński
72	Golice*	T	2 789	2 247	-	gryfiński
73	Golice E*	E	36 131	31 477	1 162	gryfiński
74	Golin	E	1 738	1 738	36	myśliborski
75	Golin	Z	110	-	-	wątecki
76	Gostyniec	Z	116	-	-	kamieński
77	Gościno	Z	359	-	-	kołobrzeski
78	Górnica	R	3 935	-	-	wątecki
79	Grąd	R	588	588	-	gryficki
80	Grzędzice	Z	66	-	-	stargardzki
81	Gudzisz*	Z	1 268	-	-	myśliborski
82	Gwiazdowo	R	1 048	-	-	stawieński
83	Gwiazdowo I	R	2 111	-	-	stawieński

Lp.	Nazwa złoża	Stan zag. złoża	Zasoby		Wydobycie	Powiat
			geologiczne bilansowe	przemysłowe		
84	Gwiazdowo II	R	860	795	-	stawieński
85	Ińsko*	E	80 054	23 053	807	stargardzki
86	Ińsko Małe A*	R	832	-	-	stargardzki
87	Ińsko Małe B*	R	849	-	-	stargardzki
88	Jadwiżyn	R	145	-	-	koszaliński
89	Jadwiżyn	Z	315	-	-	wałecki
90	Jadwiżyn II	T	60	-	-	koszaliński
91	Jadwiżyn III	E	483	483	13	koszaliński
92	Janiewice	E	418	-	1	stawieński
93	Jankowo	R	424	-	-	drawski
94	Janowo	Z	60	-	-	gryficki
95	Janowo-1	E	993	968	20	gryficki
96	Janówek II	R	1 749	-	-	koszaliński
97	Janówek IIa	R	821	-	-	koszaliński
98	Janówek pola A, B, C	T	7 331	7 159	-	koszaliński
99	Jatki	E	766	765	59	kamieński
100	Kaleńsko*	Z	4 848	-	-	myśliborski
101	Kaleńsko-Pole Zachodnie I	Z	287	-	-	myśliborski
102	Kalisz Pomorski*	Z	4 233	-	-	drawski
103	Kalisz Pomorski II	Z	91	-	-	drawski
104	Kalisz Pomorski III	R	3 556	-	-	drawski
105	Kalisz Pomorski IV*	R	1 405	-	-	drawski
106	Karlıno*	Z	697	-	-	białogardzki
107	Karnice	R	486	-	-	gryficki
108	Karsno*	Z	342	-	-	drawski
109	Karwowo I*	R	2 409	-	-	łobeski
110	Kazimierz	E	2 713	-	5	szczecinecki
111	Kazimierz Lisia Jama*	T	36 468	30 153	-	szczecinecki
112	Kędrzyno	E	755	755	20	kołobrzeski
113	Kędzierzyn	Z	-	-	-	koszaliński
114	Kępiny*	Z	261	-	-	koszaliński
115	Kępsko*	R	2 214	-	-	koszaliński
116	Kinowo I	R	299	-	-	kołobrzeski
117	Kinowo II	R	1 376	-	-	kołobrzeski
118	Kłępino	R	822	-	-	białogardzki
119	Kluczkowo*	P	1 187	-	-	świdwiński
120	Kluczkowo 2	Z	376	-	-	świdwiński
121	Kluczkowo dz.2/1*	Z	50	-	-	świdwiński
122	Kłanino	E	1 782	1 418	15	koszaliński
123	Kłębowiec	P	1 736	-	-	wałecki
124	Kłodzino II	T	1 418	973	-	goleniowski, kamieński
125	Kłodzino III	T	1 378	1 378	-	kamieński
126	Kolberg*	R	2 641	-	-	szczecinecki
127	Kolonia Żelichów	P	13 023	-	-	gryfiński
128	Kołacze*	T	638	-	-	świdwiński
129	Kończewo	Z	-	-	-	kamieński

Lp.	Nazwa złoża	Stan zag. złoża	Zasoby		Wydobycie	Powiat
			geologiczne bilansowe	przemysłowe		
130	Komorowo	R	7 892	-	-	koszaliński
131	Kościernica	T	9 170	9 170	-	koszaliński
132	Krepcowo	Z	777	-	-	stargardzki
133	Krężno	R	556	-	-	drawski
134	Krzywice	E	818	818	4	goleniowski
135	Krzywin	Z	71	-	-	gryfiński
136	Krzywnica	R	48	-	-	stargardzki
137	Kukinia*	R	1 131	-	-	kołobrzeski
138	Kusice	R	1 561	-	-	ślawieński
139	Kwasowo	E	531	249	85	ślawieński
140	Laski	R	2 539	2 539	-	ślawieński
141	Lepino	E	5 122	5 067	189	świdwiński
142	Leszczyn	T	2 320	1 134	-	kołobrzeski
143	Leszczyn I	R	761	448	-	kołobrzeski
144	Leszczyn II	R	1 580	1 465	-	kołobrzeski
145	Letnin	Z	156	-	-	pyrzycki
146	Lipce*	Z	870	-	-	świdwiński
147	Liszkowo	R	6 188	-	-	szczecinecki
148	Lubiechowo	R	408	-	-	białogardzki
149	Lubieszyn	R	130	-	-	policki
150	Lubno	R	1 823	-	-	wątecki
151	Łaziszcze*	R	1 814	-	-	gryfiński
152	Łeknica-Przybkowo	R	4 623	-	-	szczecinecki
153	Łeknica	E	661	-	1	szczecinecki
154	Łobez	R	397	-	-	łobeski
155	Łowicz Wątecki	R	758	758	-	wątecki
156	Łubowo*	R	335	-	-	szczecinecki
157	Łubowo I*	E	4 721	4 388	89	szczecinecki
158	Łubowo II*	R	1 031	929	-	szczecinecki
159	Marcelin	R	330	-	-	szczecinecki
160	Marianowo	Z	947	947	-	stargardzki
161	Maszewo I	R	463	-	-	goleniowski
162	Maszewo II	R	2 286	-	-	goleniowski
163	Miechęcino	Z	197	-	-	kołobrzeski
164	Miechęcino II	R	1 395	-	-	kołobrzeski
165	Mielenko Drawskie IV	Z	-	-	-	drawski
166	Mielenko Drawskie MD	R	13 868	-	-	drawski
167	Mielenko Drawskie V	E	10 445	9 157	365	drawski
168	Mielenko Drawskie VI*	E	3 451	3 451	214	drawski
169	Mielęcín*	Z	1 947	-	-	wątecki
170	Mielęcín II	R	8 105	-	-	wątecki
171	Miękowo	Z	238	-	-	goleniowski
172	Miękowo I	Z	225	-	-	goleniowski
173	Miękowo II	R	61	-	-	goleniowski
174	Miodowice	E	1 987	1 987	101	goleniowski
175	Miroslawiec*	Z	152	-	-	wątecki

Lp.	Nazwa złoża	Stan zag. złoża	Zasoby		Wydobycie	Powiat
			geologiczne bilansowe	przemysłowe		
176	Mirosławiec II	Z	180	-	-	wątecki
177	Mirosławiec MŁ	T	682	626	-	wątecki
178	Mirotki	R	650	-	-	koszaliński
179	Mirotki I	R	636	-	-	koszaliński
180	Mirotki II	R	1 016	-	-	koszaliński
181	Modlimowo	R	1 291	-	-	gryficki
182	Mokrzyca*	Z	577	-	-	stargardzki
183	Mokrzyca Wielka	Z	24	-	-	kamieński
184	Mokrzyca Wielka II	R	604	-	-	kamieński
185	Mokrzyca Wielka IV	R	166	-	-	kamieński
186	Mokrzyca Wielka VI	E	5 134	3 013	37	kamieński
187	Morowo	E	2 790	2 790	26	kołobrzeski
188	Morowo II	T	346	-	-	kołobrzeski
189	Morowo III	E	153	-	5	kołobrzeski
190	Morowo IV	T	159	159	-	kołobrzeski
191	Morowo V	E	483	-	1	kołobrzeski
192	Moryń - pole I*	E	6 048	5 036	95	gryfiński
193	Moryń III	R	4 246	-	-	gryfiński
194	Moryń Wschód 1*	T	3 698	6 041	-	gryfiński
195	Moryń Zachód	T	6 017	6 013	-	gryfiński
196	Moryń-Wschód*	R	9 113	-	-	gryfiński
197	Mosina	Z	38	-	-	stargardzki
198	Mosty*	T	10 260	10 260	-	goleniowski
199	Nad Potokiem I	E	722	722	10	goleniowski
200	Nad Potokiem II*	E	319	349	30	goleniowski
201	Namyślin*	R	31 028	-	-	myśliborski
202	Namyślin-Wielopole*	R	24 338	12 127	-	myśliborski
203	Niemieńsko	R	40	-	-	choszczeński
204	Niesporowice 1	E	2 701	2 701	107	choszczeński
205	Nobliny	R	1 418	-	-	szczecinecki
206	Nosowo*	R	1 666	-	-	stargardzki
207	Nowa Dąbrowa	Z	423	-	-	stargardzki
208	Nowa Dąbrowa I	T	204	177	-	stargardzki
209	Nowe Bielice-Tatow	R	540	-	-	koszaliński
210	Nowe Gonne	R	5 054	-	-	szczecinecki
211	Nowe Gonne I	R	6 886	-	-	szczecinecki
212	Nowe Objezierze	P	5 906	-	-	gryfiński
213	Nowogardek II	Z	-	-	-	kołobrzeski
214	Nowogardek III	Z	-	-	-	kołobrzeski
215	Nowogardek IV	Z	10	-	-	kołobrzeski
216	Nowogardek IX*	Z	124	-	-	kołobrzeski
217	Nowogardek V	Z	133	-	-	kołobrzeski
218	Nowogardek VI	Z	43	-	-	kołobrzeski
219	Nowogardek VII	Z	48	-	-	kołobrzeski
220	Nowogardek X*	Z	45	-	-	kołobrzeski
221	Nowogródek Pomorski	Z	819	-	-	myśliborski

Lp.	Nazwa złoża	Stan zag. złoża	Zasoby		Wydobycie	Powiat
			geologiczne bilansowe	przemysłowe		
222	Obroty	Z	18	-	-	kołobrzegi
223	Obroty III	Z	-	-	-	kołobrzegi
224	Ognica*	E	16 467	3 447	191	gryfiński
225	Ognica - Północ	Z	3 293	-	-	gryfiński
226	Ostromice 5	R	tylko pzb.	-	-	kamieński
227	Ostromice II	Z	1 367	-	-	kamieński
228	Ostromice IV	R	351	-	-	kamieński
229	Ostromice VI	R	321	-	-	kamieński
230	Ostromice VII	R	843	-	-	kamieński
231	Ostrowąs	E	6 181	6	29	świdwiński
232	Ostrowice N*	P	378	-	-	drawski
233	Otanów*	Z	153	-	-	myśliborski
234	Parnica	Z	244	-	-	gryfiński
235	Parsecko II*	Z	117	-	-	szczecinecki
236	Parsecko III*	T	808	808	-	szczecinecki
237	Parsecko IV*	T	3 466	3 466	-	szczecinecki
238	Parsecko V*	E	8 064	6 948	486	szczecinecki
239	Parsecko VI*	R	291	291	-	szczecinecki
240	Parsów	Z	237	-	-	pyrzycki
241	Pelczyce I*	T	344	344	-	choszczęński
242	Pękanino	Z	55	-	-	białogardzki
243	Piecznik*	P	1 750	-	-	wałęcki
244	Piecznik II*	R	1 991	-	-	wałęcki
245	Piecznik KB1	R	1 424	-	-	wałęcki
246	Piecznik KB2	R	2 305	-	-	wałęcki
247	Piekary*	Z	71	-	-	drawski
248	Pilchowo II	R	86	-	-	policki
249	Pilchowo II	R	33	-	-	policki
250	Pławno*	Z	800	-	-	choszczęński
251	Pławno I	R	650	-	-	choszczęński
252	Płociczno	P	5 375	-	-	wałęcki
253	Płonno	R	9 926	-	-	myśliborski
254	Płonno I	E	5 080	5 069	99	myśliborski
255	Płońsko	Z	75	-	-	pyrzycki
256	Płoty I	Z	62	-	-	gryficki
257	Płoty II	Z	52	-	-	gryficki
258	Pniewo	Z	1 825	-	-	gryficki
259	Podkańsko	R	243	-	-	goleniowski
260	Podwilcze B	R	1 179	-	-	białogardzki
261	Połchowo	Z	263	-	-	łobeski
262	Ponikiew	P	23 367	-	-	wałęcki
263	Ponikiew - KB*	R	719	-	-	wałęcki
264	Ponikiew I*	R	69 510	-	-	wałęcki
265	Poradz III*	Z	413	-	-	łobeski
266	Porost	Z	831	-	-	koszaliński
267	Porzecze	Z	131	-	-	ślawieński

Lp.	Nazwa złoża	Stan zag. złoża	Zasoby		Wydobycie	Powiat
			geologiczne bilansowe	przemysłowe		
268	Prusinowo	R	412	392	-	gryficki
269	Prusinowo	Z	718	-	-	łobeski
270	Przybiernówko I	R	3 967	-	-	gryficki
271	Przydargiń	R	827	-	-	koszaliński
272	Przypólsko	R	1 426	-	-	goleniowski
273	Radziszewo	R	1 250	-	-	gryfiński
274	Rarwino*	Z	-	-	-	białogardzki
275	Rarwino I*	E	569	569	50	białogardzki
276	Ratajki II*	Z	537	-	-	koszaliński
277	Ratajki III*	Z	44	-	-	koszaliński
278	Ratajki IX	R	2 172	2 063	-	koszaliński
279	Ratajki V*	E	4 126	2 900	6	koszaliński
280	Ratajki VI	E	13 686	11 564	98	koszaliński
281	Ratajki VII	E	3 708	3 276	70	koszaliński
282	Ratajki VIII	R	1 004	960	-	koszaliński
283	Ratajki X	R	4 738	-	-	koszaliński
284	Ratajki XI	R	1 060	-	-	koszaliński
285	Ratajki XII	R	376	-	-	koszaliński
286	Rąbino*	Z	116	-	-	świdwiński
287	Recz*	Z	271	-	-	choszczeński
288	Retowo	R	5 931	-	-	białogardzki
289	Rozcięcino	Z	130	-	-	kołobrzeski
290	Różany	R	1 931	-	-	koszaliński
291	Różewo	Z	63	-	-	wałecki
292	Rurka	Z	2 326	-	-	gryfiński
293	Rusko	R	45	-	-	śląwieński
294	Rzeczycza*	E	14 909	11 839	281	wałecki
295	Rzeczycza*	P	13 236	-	-	koszaliński
296	Rzesznikowo*	Z	2 647	-	-	kołobrzeski
297	Rzesznikowo I	M	-	-	-	kołobrzeski
298	Sępólno Małe I*	E	1 272	1 127	10	szczecinecki
299	Sępólno Małe II*	E	2 638	2 587	125	szczecinecki
300	Sępólno Wielkie 6	E	46 146	35 811	2 242	szczecinecki
301	Sępólno Wielkie 7*	R	16 903	-	-	szczecinecki
302	Sępólno Wielkie II*	R	625	-	-	szczecinecki
303	Sępólno Wielkie 5*	E	8 325	1 800	39	szczecinecki
304	Sępólno Wielkie III*	R	619	-	-	szczecinecki
305	Sianów*	Z	31	-	-	koszaliński
306	Sianów II	T	253	241	-	koszaliński
307	Sianów III	Z	-	-	-	koszaliński
308	Sianów IV	R	145	-	-	koszaliński
309	Sianów IX	E	81	-	4	koszaliński
310	Sianów V	E	1 947	1 124	6	koszaliński
311	Sianów VII	Z	23	-	-	koszaliński
312	Sianów VIII	R	2 913	-	-	koszaliński
313	Sianów X	E	374	-	2	koszaliński

Lp.	Nazwa złoża	Stan zag. złoża	Zasoby		Wydobycie	Powiat
			geologiczne bilansowe	przemysłowe		
314	Sidłowo	R	1 178	997	-	świdwiński
315	Siecino*	R	418	-	-	drawski
316	Siemyśl	Z	76	-	-	kołobrzeski
317	Siemyśl I	E	104	-	12	kołobrzeski
318	Siemyśl II	R	852	-	-	kołobrzeski
319	Skotnica	Z	6 526	-	-	gryfiński
320	Skrzynka	R	1 403	-	-	pyrzycki
321	Skwierzynka	Z	-	-	-	koszaliński
322	Skwierzynka II	R	110	-	-	koszaliński
323	Skwierzynka III	R	91	-	-	koszaliński
324	Sławsko	E	226	-	7	ślawieński
325	Sławsko II	E	2 020	618	23	ślawieński
326	Słonowice*	R	429	209	-	świdwiński
327	Słonowice*	T	60	-	-	świdwiński
328	Słonowice I	E	1 816	1 388	165	świdwiński
329	Słonowice II	R	1 111	1 111	-	świdwiński
330	Słonowice III	E	1 960	1 841	59	świdwiński
331	Słudwia*	P	111	-	-	gryficki
332	Słudwia I*	T	1 782	1 782	-	gryficki
333	Słudwia II*	Z	88	-	-	gryficki
334	Słudwia III	Z	136	-	-	gryficki
335	Smardzko*	P	7 811	-	-	świdwiński
336	Smęcino*	E	445	445	83	białogardzki
337	Smęcino II*	R	844	-	-	białogardzki
338	Smolecin I	R	677	-	-	policki
339	Sowno	R	10 546	-	-	koszaliński
340	Spore	R	1 329	-	-	szczecinecki
341	Stara Dąbrowa	Z	300	-	-	stargardzki
342	Stary Chwalim	R	4 525	-	-	szczecinecki
343	Stary Chwalim I	Z	180	-	-	szczecinecki
344	Stary Klukom I	E	233	-	1	choszczeński
345	Stępień*	Z	1 202	-	-	szczecinecki
346	Stępień II	R	1 829	-	-	szczecinecki
347	Stępień III	R	2 439	-	-	szczecinecki
348	Stępień IV	R	13 852	-	-	szczecinecki
349	Storkowo I - Pole A*	T	798	798	-	stargardzki
350	Storkowo I - Pole B*	T	1 760	1 760	-	stargardzki
351	Storkowo I - Pole C	R	2 790	-	-	stargardzki
352	Strachocin	Z	116	-	-	stargardzki
353	Strachomino	R	1 280	-	-	koszaliński
354	Strączno*	Z	67	-	-	walecki
355	Strzegowo	R	1 331	-	-	kamieński
356	Strzegowo I	E	493	407	93	kamieński
357	Strzegowo II	R	1 325	-	-	kamieński
358	Strzelczyn A*	Z	491	-	-	gryfiński
359	Strzepowo	T	318	265	-	koszaliński

Lp.	Nazwa złoża	Stan zag. złoża	Zasoby		Wydobycie	Powiat
			geologiczne bilansowe	przemysłowe		
360	Strzykocin	Z	2 113	2 113	-	gryficki
361	Strzykocin I	R	2 133	-	-	gryficki
362	Strzykocin II	R	408	-	-	gryficki
363	Strzykocin III	R	4 772	-	-	gryficki
364	Strzyżno	E	267	72	52	pyrzycki, stargardzki
365	Studnica*	R	2 026	-	-	stargardzki
366	Studnica II	R	9 660	-	-	stargardzki
367	Sucha-działka 9/5	Z	132	-	-	świdwiński
368	Sulino	Z	772	-	-	stargardzki
369	Sułomino	R	1 140	-	-	kamieński
370	Szczecinek-Leśna	Z	387	-	-	szczecinecki
371	Świeszyno	R	92	-	-	koszaliński
372	Święcianowo IV*	T	1 897	1 897	-	ślawieński
373	Święcianowo V	E	1 874	1 874	130	ślawieński
374	Święcianowo VI	T	4 402	4 337	-	ślawieński
375	Święcianowo VII	E	10 660	8 784	35	ślawieński
376	Święte	R	388	-	-	stargardzki
377	Tanowo	Z	43	-	-	policki
378	Tatów	Z	21	-	-	koszaliński
379	Tapadły	Z	354	-	-	gryficki
380	Trąbki 1	E	262	262	29	stargardzki
381	Trąbki-N	R	1 368	-	-	stargardzki
382	Trzcinna	R	362	-	-	myśliborski
383	Trzebórz	Z	34	-	-	pyrzycki
384	Tuczno*	Z	431	-	-	wałeckie
385	Tyczewo	E	251	-	1	białogardzki
386	Unimie	Z	237	-	-	łobeski
387	Wąlcz	E	107	-	4	wałeckie
388	Wąlcz	Z	36	-	-	wałeckie
389	Wąlcz-Romet	R	226	-	-	wałeckie
390	Wąlcz-Romet 1	Z	111	-	-	wałeckie
391	Warblewo*	R	71	-	-	koszaliński
392	Wardyń Dolny	E	499	-	20	świdwiński
393	Warnino*	T	233	-	-	białogardzki
394	Warszkowo	R	1 610	-	-	ślawieński
395	Wełtyń	R	275	-	-	gryfiński
396	Węgorzewo Koszalińskie*	Z	2 604	-	-	koszaliński
397	Węgorzewo Koszalińskie II	Z	385	-	-	koszaliński
398	Węgorzewo Koszalińskie III	T	358	358	-	koszaliński
399	Węgorzewo Koszalińskie IV	Z	1 022	-	-	koszaliński
400	Węgorzewo Koszalińskie V	T	376	138	-	koszaliński
401	Węgorzewo Koszalińskie VI	E	2 897	2 622	71	koszaliński
402	Wicimice I	Z	2 343	-	-	gryficki
403	Wiechowo II*	R	519	-	-	stargardzki
404	Wiechowo II/2	R	392	-	-	stargardzki
405	Wierzchowo	R	532	-	-	szczecinecki

Lp.	Nazwa złoża	Stan zag. złoża	Zasoby		Wydobycie	Powiat
			geologiczne bilansowe	przemysłowe		
406	Wierzchowo I	T	26 486	10 326	-	szczecinecki
407	Wietrzno*	Z	-	-	-	koszaliński
408	Wietrzno III	E	354	-	1	koszaliński
409	Wietszyno*	E	11 477	11 299	256	białogardzki
410	Wietszyno II*	Z	803	-	-	białogardzki
411	Witankowo	E	57	-	34	wałecki
412	Witankowo II	Z	279	-	-	wałecki
413	Witankowo IV	R	2 202	-	-	wałecki
414	Witankowo V	T	605	472	-	wałecki
415	Witankowo VI	T	2 312	2 227	-	wałecki
416	Włościbórz*	R	16 795	-	-	kołobrzeski
417	Woliczno BD*	R	25 257	21 688	-	drawski
418	Woliczno II	Z	3 490	-	-	drawski
419	Woliczno III	R	7 529	7 529	-	drawski
420	Woliczno IV*	E	12 510	1 032	68	drawski
421	Woliczno SW*	E	17 254	17 254	699	drawski
422	Woliczno-Gudowo	P	94 637	-	-	drawski
423	Wolin	E	1 726	1 703	49	kamieński
424	Wołowe Lasy	P	1 205	-	-	wałecki
425	Wrześnica	R	2 091	-	-	ślawieński
426	Wrześnica 1	R	2 735	1 691	-	ślawieński
427	Wysiedle*	R	342	-	-	łobeski
428	Wysiedle I*	Z	14	-	-	łobeski
429	Wysoka Kamieńska	R	117	-	-	kamieński
430	Wysoka Kamieńska 1	R	158	-	-	kamieński
431	Wysoka Kamieńska III	M	-	-	-	kamieński
432	Wysoka Kamieńska IV	R	472	-	-	kamieński
433	Wyszogóra	Z	85	-	-	gryficki
434	Wytok I	R	877	-	-	gryficki
435	Zabierzewo	R	1 414	-	-	goleniowski
436	Zamęcin	R	191	-	-	choszczeński
437	Zarańsko	R	44 763	-	-	drawski
438	Zielenica	E	4 497	3 370	142	ślawieński
439	Żelichów*	R	2 875	-	-	gryfiński
440	Żelisławiec	R	535	-	-	gryfiński
441	Żółtnica	R	3 217	-	-	szczecinecki
442	Żukowo I	Z	525	-	-	stargardzki
443	Żukowo III	R	487	-	-	stargardzki
444	Żukowo I-pole A	R	294	-	-	stargardzki
445	Żydowo I, II*	R	366	-	-	koszaliński

\* - złoża zawierające piasek ze żwirem

\*\* - złoża zawierające żwir

## 42. PIASKI KWARCOWE DO PRODUKCJI BETONÓW KOMÓRKOWYCH I CEGŁY WAPIENNO-PIASKOWEJ

Do produkcji betonów komórkowych i wyrobu cegieł i kształtek wapienno-piaskowych wykorzystywane są powszechnie na terenie całego kraju odpowiednio czyste i drobnoziarniste czwartorzędowe piaski pochodzenia lodowcowego, wodnolodowcowego oraz rzeczne i eoliczne. Do najlepszych jakościowo piasków przydatnych do wyżej wymienionej produkcji należą piaski pochodzenia wodnolodowcowego i wydmowego, charakteryzujące się dużą zawartością krzemionki, dobrą segregacją ziaren (zawartość ziaren 0.05 – 0.5 mm nie powinna być mniejsza niż 65%), wysokim stopniem obtoczenia oraz małą zawartością substancji obcych. Zasoby prognostyczne piasków kwarcowych do produkcji betonów komórkowych oraz wyrobów wapienno-piaskowych szacowane są na 82.64 mln m<sup>3</sup>) w województwach: kujawsko-pomorskim, lubelskim, łódzkim, mazowieckim, podlaskim, śląskim, świętokrzyskim i zachodniopomorskim.

Według rozporządzenia Ministra Środowiska z dnia 1 lipca 2015 r. w sprawie dokumentacji geologicznej złoża kopaliny, z wyłączeniem złoża węglodorów, określającego graniczne wartości parametrów definiujących złożę i jego granice, złożę piasków kwarcowych powinno mieć, co najmniej 2.0 m miąższości, przy stosunku nadkładu do złoża nie większym niż 0.5, zawartość pyłów nie powinna być większa niż 5%, a minimalna zawartość ziaren kwarcu to 90%.

Stan zasobów oraz stopień rozpoznania i zagospodarowania piasków kwarcowych do produkcji betonów komórkowych przedstawiono w tabeli 42.1.

Tabela 42.1

### PIASKI KWARCOWE DO PRODUKCJI BETONÓW KOMÓRKOWYCH - w mln m<sup>3</sup>

Wyszczególnienie	Ilość złóż	Zasoby geologiczne				Zasoby przemysłowe
		bilansowe			pozabilansowe	
		Razem	A+B+C <sub>1</sub>	C <sub>2</sub> +D		
<b>ZASOBY OGÓŁEM</b>	<b>60</b>	<b>153.82</b>	<b>66.99</b>	<b>86.83</b>	<b>1.62</b>	<b>10.25</b>
<b>w tym - zasoby złóż zagospodarowanych</b>						
Razem -	9	22.60	20.42	2.18	0.27	8.74
1. Złoża zakładów czynnych	7	21.85	19.66	2.18	0.27	8.06
2. Złoża eksploatowane okresowo	2	0.76	0.76	-	-	0.67
<b>w tym - zasoby złóż niezagospodarowanych</b>						
Razem -	40	121.34	36.69	84.65	0.82	-
1. Złoża rozpoznane szczegółowo	16	42.58	36.69	5.89	0.34	-
2. Złoża rozpoznane wstępnie	24	78.75	-	78.75	0.47	-
<b>w tym - złoża, których eksploatacji zaniechano</b>						
Eksploatacja zaniechana	11	9.88	9.88	-	0.53	1.51

\* K. Galos, W. Miśkiewicz, 2020 – „Piaski kwarcowe do produkcji betonów komórkowych (*quartz sand for cellular concrete manufacture*), piaski kwarcowe do produkcji wyrobów wapienno-piaskowych (*quartz sand for lime-sand products manufacture*), piaski podsadzkowe (*filling sand*)” w „Bilans perspektywicznych zasobów kopalni Polski wg stanu na 31.12.2018 r.” pod red. K. Szamałka, M. Szufflickiego, W. Mizerskiego. PIG-PIB Warszawa

Zasoby bilansowe piasków kwarcowych do produkcji betonów komórkowych wyniosły 153.82 mln m<sup>3</sup> w 2025 r. (przy zastosowaniu współczynnika 1.8, daje to 276.88 mln t). W porównaniu do poprzedniego roku, ilość zasobów zmniejszyła się o 0.25 mln m<sup>3</sup> z powodu eksploatacji i strat.

Zasoby bilansowe piasków kwarcowych do produkcji betonów komórkowych rozpoznane szczegółowo (w kategoriach A, B, C<sub>1</sub>) wynoszą 66.99 mln m<sup>3</sup>, co stanowi 43.55% zasobów bilansowych ogółem. W złożach zagospodarowanych występuje 22.60 mln m<sup>3</sup> zasobów bilansowych (14.69% ogółu zasobów bilansowych kopaliny).

Zasoby przemysłowe złóż zagospodarowanych wynoszą 8.74 mln m<sup>3</sup>, co stanowi 38.67% udokumentowanych zasobów bilansowych tych złóż. Jedno zaniechane złożo (Przygody w woj. mazowieckim) ma określone zasoby przemysłowe (1 513.40 tys. m<sup>3</sup>), ze względu na nadal aktualną koncesję na wydobywanie. Złożo to nie jest eksploatowane od 2014 r. Zasoby przemysłowe zmniejszyły się o 1.78 mln m<sup>3</sup> w stosunku do wielkości z 2024 r. Spadek był spowodowany przede wszystkim zniesieniem koncesji na wydobywanie kopaliny ze złoża Łozienica-1 (woj. zachodniopomorskie) (-1 443 tys. m<sup>3</sup>), w mniejszym stopniu przez eksploatację (-236.91 tys. m<sup>3</sup>) i straty oraz w wyniku opracowania projektu zagospodarowania złoża Lidzbark Welski (woj. warmińsko-mazurskie) (-94.13 tys. m<sup>3</sup>).

Wydobycie piasków kwarcowych do produkcji betonów komórkowych z siedmiu złóż czynnych zakładów wyniosło 236.91 tys. m<sup>3</sup> (426.44 tys. t) w 2025 r. i było mniejsze niż w ubiegłym roku o 18.22 tys. m<sup>3</sup> (o 7%). Po jednym roku wzrostu wydobywania w 2024 r., jest to znowu zmniejszenie wielkości eksploatacji tej kopaliny.

Stan zasobów piasków kwarcowych do produkcji cegły wapienno-piaskowej oraz stopień ich rozpoznania i zagospodarowania przedstawiono w tabeli 42.2.

Tabela 42.2

PIASKI KWARCOWE DO PRODUKCJI CEGŁY WAPIENNO-PIASKOWEJ - w mln m<sup>3</sup>

Wyszczególnienie	Ilość złóż	Zasoby geologiczne				Zasoby przemysłowe
		bilansowe			pozabilansowe	
		Razem	A+B+C <sub>1</sub>	C <sub>2</sub> +D		
<b>ZASOBY OGÓŁEM</b>	<b>105</b>	<b>259.97</b>	<b>132.55</b>	<b>127.42</b>	<b>6.34</b>	<b>20.66</b>
<b>w tym - zasoby złóż zagospodarowanych</b>						
Razem -	16	33.58	32.86	0.73	-	19.72
1. Złoża zakładów czynnych	11	18.68	17.95	0.73	-	6.93
2. Złoża eksploatowane okresowo	5	14.91	14.91	-	-	12.78
<b>w tym - zasoby złóż niezagospodarowanych</b>						
Razem -	50	176.67	59.67	117.00	2.75	0.91
1. Złoża rozpoznane szczegółowo	28	61.10	59.67	1.43	2.75	0.91
2. Złoża rozpoznane wstępnie	22	115.57	-	115.57	-	-
<b>w tym - złoża, których eksploatacji zaniechano</b>						
Eksploatacja zaniechana	39	49.72	40.03	9.69	3.60	0.03

W 2025 r. zasoby bilansowe piasków kwarcowych do produkcji cegły wapienno-piaskowej zmniejszyły się o 1.02 mln m<sup>3</sup> i wyniosły 259.97 mln m<sup>3</sup> (467.95 mln t po zastosowaniu współczynnika 1.8). Ubytek ten spowodowany był skreśleniem z bilansu złoża

Stare Kurowo (-579.00 tys. m<sup>3</sup>) w woj. lubuskim, wydobywaniem (-381.31 tys. m<sup>3</sup>) i stratami w 2025 r. oraz wydobywaniem z 2024 r. ze złoża Łęknio JP (-70.50 tys. m<sup>3</sup>) w woj. wielkopolskim, dla którego dane przesłane zostały po opracowaniu zeszłorocznego wydania „Bilansu...”.

Zasoby bilansowe piasków kwarcowych do produkcji cegły wapienno-piaskowej rozpoznane szczegółowo (w kategoriach A, B, C<sub>1</sub>), wynoszą 132.55 mln m<sup>3</sup>, co stanowi 50.99% zasobów bilansowych wszystkich złóż tej kopaliny. W złożach zagospodarowanych występuje 33.58 mln m<sup>3</sup> zasobów bilansowych, czyli 12.92% wszystkich zasobów bilansowych. Zasoby przemysłowe piasków kwarcowych do produkcji cegły wapienno-piaskowej zmalały o 0.49 mln m<sup>3</sup>, co było wypadkową ubytków i przyrostów: eksploatacji (-321.18 tys. m<sup>3</sup>) i strat, wygaszenia koncesji na wydobywanie kopaliny ze złoża Wieliszew I w woj. mazowieckim (-207.73 tys. m<sup>3</sup>), uwzględnienia wydobywania z roku 2024 ze złoża Łęknio JP (-70.50 tys. m<sup>3</sup>) w woj. wielkopolskim oraz wydania koncesji na wydobywanie kopaliny ze złoża Czostków III w woj. świętokrzyskim.

Wydobycie piasków kwarcowych do produkcji cegły wapienno-piaskowej, prowadzone z 11 złóż (tytu, co w 2024 r.), wyniosło 381.31 tys. m<sup>3</sup> (686.36 tys. t) w 2025 r. i było większe od zeszłorocznego o 60.13 tys. m<sup>3</sup> (ponad 19%). Jest to drugi rok wzrostu wydobywania, po trzech kolejnych latach jego spadku. Dla złoża Łęknio JP (woj. wielkopolskie) ponownie nie otrzymano danych o wydobywaniu.

Łączne zasoby bilansowe piasków kwarcowych, stosowanych w przemyśle, do produkcji betonów komórkowych i cegły wapienno-piaskowej, wynoszą 413.79 mln m<sup>3</sup> (co stanowi wagowo 744.82 mln t). Stopień rozpoznania zasobów i stan zagospodarowania oraz wielkość wydobywania z poszczególnych złóż zestawiono w tabelach 42.3 i 42.4.

Tabela 42.3

Wykaz złóż piasków kwarcowych do produkcji betonów komórkowych – tys. m<sup>3</sup>

Lp.	Nazwa złoża	Stan zag. złoża	Zasoby		Wydobywanie	Powiat
			geologiczne bilansowe	przemysłowe		
<b>ZŁOŻA UDOKUMENTOWANE złóż: 60; OGÓLEM</b>			<b>153 818.69</b>	<b>10 251.68</b>	<b>236.91</b>	
<b>woj. dolnośląskie złóż: 2</b>			<b>5 541.61</b>	<b>2 455.06</b>	<b>21.62</b>	
1	Postolin	E	5 049.61	2 455.06	21.62	milicki
2	Sułów	Z	492.00	-	-	milicki
<b>woj. kujawsko-pomorskie złóż: 4</b>			<b>14 339.33</b>	<b>-</b>	<b>-</b>	
1	Grupa Dolna	P	8 937.43	-	-	świecki
2	Przyłubie Krajeńskie	R	1 266.00	-	-	bydgoski
3	Solec Kujawski	R	1 104.90	-	-	bydgoski
4	Wymiary Dolne - Podwiesk	P	3 031.00	-	-	chełmiński
<b>woj. lubelskie złóż: 12</b>			<b>18 908.21</b>	<b>673.78</b>	<b>-</b>	
1	Brzeziny	P	2 148.93	-	-	lubartowski
2	Brzeziny-1	R	1 137.25	-	-	lubartowski

Lp.	Nazwa złoża	Stan zag. złoża	Zasoby		Wydobycie	Powiat
			geologiczne bilansowe	przemysłowe		
3	Działyń	R	205.92	-	-	parczewski
4	Futymówka	P	9 486.00	-	-	biłgorajski
5	Gołąb	Z	tylko pzb.	-	-	puławski
6	Gołąb 1	Z	11.12	-	-	puławski
7	Józefów	T	428.76	346.30	-	biłgorajski
8	Lubartów	Z	3 010.00	-	-	lubartowski
9	Pardysówka	R	797.00	-	-	biłgorajski
10	Puławy	T	327.48	327.48	-	puławski
11	Wólka Gołębska	R	362.85	-	-	puławski
12	Zapłocie	P	992.90	-	-	lubartowski
<b>woj. lubuskie złóż: 2</b>			<b>9 111.00</b>	-	-	
1	Dzikowice	P	5 986.00	-	-	zagański
2	Sarbiewo	R	3 125.00	-	-	strzelecko-drezdenecki
<b>woj. łódzkie złóż: 7</b>			<b>15 872.35</b>	<b>320.97</b>	<b>25.00</b>	
1	Dylów Szlachecki	P	1 846.00	-	-	pajęczański
2	Męcka Wola II	R	1 905.34	-	-	sieradzki
3	Mierzyn	E	1 718.17	320.97	25.00	piotrkowski
4	Patoki	P	3 920.00	-	-	bełchatowski, łaski
5	Skrzynki-Małecz	P	1 446.00	-	-	tomaszowski
6	Zaosie-Bronisławów	P	2 984.84	-	-	tomaszowski
7	Żagliny	P	2 052.00	-	-	bełchatowski, łaski
<b>woj. małopolskie złóż: 1</b>			<b>2 582.00</b>	-	-	
1	Lubasz-Podkościółek	P	2 582.00	-	-	dąbrowski
<b>woj. mazowieckie złóż: 5</b>			<b>12 449.40</b>	<b>1 513.40</b>	-	
1	Kupnice Laskowiec	R	854.00	-	-	ostrołęcki
2	Mostówka	P	5 553.00	-	-	wyszkowski
3	Paplin-Borzychy	P	2 010.00	-	-	węgrowski
4	Przygody	Z	1 513.40	1 513.40	-	siedlecki
5	Raciąż	R	2 519.00	-	-	płoński
<b>woj. opolskie złóż: 2</b>			<b>4 689.00</b>	-	-	
1	Jastrzębie	P	2 547.00	-	-	namysłowski
2	Wierzbica	P	2 142.00	-	-	kluczborski
<b>woj. podkarpackie złóż: 3</b>			<b>3 752.55</b>	-	-	
1	Głogów Małopolski	Z	100.55	-	-	rzeszowski
2	Nowa Grobla	P	2 190.00	-	-	lubaczowski
3	Zaklików-Zdziechowice	P	1 462.00	-	-	stalowowolski
<b>woj. podlaskie złóż: 2</b>			<b>6 889.76</b>	-	-	
1	Osowiec	R	5 914.00	-	-	moniecki

Lp.	Nazwa złoża	Stan zag. złoża	Zasoby		Wydobycie	Powiat
			geologiczne bilansowe	przemysłowe		
2	Śniadowo	Z	975.76	-	-	łomżyński
<b>woj. pomorskie złóż: 3</b>			<b>27 620.51</b>	<b>3 595.79</b>	<b>81.81</b>	
1	Ośława Dąbrowa	R	16 468.65	-	-	bytowski
2	Sadlinki	P	5 479.00	-	-	kwidzyński
3	Studzienice	E	5 672.86	3 595.79	81.81	bytowski
<b>woj. świętokrzyskie złóż: 4</b>			<b>3 684.42</b>	<b>318.72</b>	<b>50.98</b>	
1	Miny Czarnca	P	2 357.00	-	-	włoszczowski
2	Sędziszów	R	567.00	-	-	jędrzejowski
3	Żeliszawice	Z	441.70	-	-	włoszczowski
4	Żeliszawice I	E	318.72	318.72	50.98	włoszczowski
<b>woj. warmińsko-mazurskie złóż: 7</b>			<b>13 569.41</b>	<b>589.22</b>	<b>11.25</b>	
1	Lidzbark Welski	E	5 097.56	589.22	11.25	działdowski
2	Łukta	P	3 564.00	-	-	ostródzki
3	Łukta 1	R	822.27	-	-	ostródzki
4	Niegocin	Z	717.00	-	-	giżycki
5	Niegocin II	Z	2 597.28	-	-	giżycki
6	Pierkunowo	P	750.00	-	-	giżycki
7	Wilkaski	Z	21.30	-	-	giżycki
<b>woj. wielkopolskie złóż: 4</b>			<b>9 629.14</b>	<b>784.74</b>	<b>46.25</b>	
1	Dęby Szlacheckie	R	4 090.14	-	-	kolski
2	Drawsko	P	1 550.00	-	-	czarnkowsko-trzcianecki
3	Piła-Jezioro Piaszczyste	E	2 780.07	289.92	28.21	czarnkowsko-trzcianecki
4	Tuchorza	E	1 208.93	494.82	18.04	grodziski, wolsztyński
<b>woj. zachodniopomorskie złóż: 2</b>			<b>5 180.00</b>	<b>-</b>	<b>-</b>	
1	Łobez	P	3 737.00	-	-	łobeski
2	Łozienica-1	R	1 443.00	-	-	goleniowski

Tabela 42.4

Wykaz złóż piasków kwarcowych do produkcji cegły wapienno-piaskowej – tys. m<sup>3</sup>

Lp.	Nazwa złoża	Stan zag. złoża	Zasoby		Wydobycie	Powiat
			geologiczne bilansowe	przemysłowe		
<b>ZŁOŻA UDOKUMENTOWANE złóż: 105; OGÓŁEM</b>			<b>259 972.43</b>	<b>20 660.85</b>	<b>381.31</b>	
<b>woj. dolnośląskie złóż: 3</b>			<b>16 007.46</b>	<b>7 358.91</b>	<b>-</b>	
1	Bystrzyca Oławska I	T	7 547.26	7 358.91	-	oławski

Lp.	Nazwa złoża	Stan zag. złoża	Zasoby		Wydobycie	Powiat
			geologiczne bilansowe	przemysłowe		
2	Kozików	P	5 070.00	-	-	średzki
3	Załęcze-Wodniki	R	3 390.20	-	-	górowski
<b>woj. kujawsko-pomorskie złóż: 7</b>			<b>20 918.01</b>	<b>928.09</b>	<b>84.09</b>	
1	Barcin	Z	1 848.00	-	-	żniński
2	Barcin-Piechcin-Pakość*	E	1 840.55	928.09	84.09	inowrocławski, żniński
3	Lubaty-Aleksandrynow	P	3 968.00	-	-	gostyniński, włocławski
4	Opatowice-Radziejów	Z	1 327.00	-	-	radziejowski
5	Smolniki	P	4 580.00	-	-	nakielski
6	Tuchola	R	6 638.00	-	-	tucholski
7	Zielonka	Z	716.46	-	-	bydgoski
<b>woj. lubelskie złóż: 12</b>			<b>29 961.64</b>	<b>628.96</b>	<b>0.73</b>	
1	Bełzec	E	742.96	628.96	0.60	tomaszowski
2	Dyle	E	1 303.49	-	0.13	biłgorajski
3	Hedwiżyn	R	1 151.00	-	-	biłgorajski
4	Kanie-Liszno	Z	214.25	-	-	chełmski
5	Karczmiska	R	3 744.00	-	-	opolski
6	Krzywdą	R	4 612.00	-	-	łukowski
7	Rachów	P	2 631.00	-	-	kraśnicki
8	Stężycza	Z	606.84	-	-	rycki
9	Toruń	R	2 118.00	-	-	chełmski, krasnostawski
10	Włodawa II	P	6 311.00	-	-	włodawski
11	Woskrzenice II	R	3 477.00	-	-	białski
12	Żdźary	Z	3 050.10	-	-	łukowski
<b>woj. lubuskie złóż: 3</b>			<b>5 171.00</b>	-	-	
1	Bojadła	R	348.00	-	-	zielonogórski
2	Murzynowo	R	4 823.00	-	-	międzyrzecki
3	Stare Kurowo	M	-	-	-	strzelecko- drezdenecki
<b>woj. łódzkie złóż: 9</b>			<b>22 810.50</b>	-	-	
1	Bibianów	P	1 437.93	-	-	zgierski
2	Kodrań	P	3 020.00	-	-	bełchatowski, pajęczański
3	Lubiec	R	3 534.00	-	-	bełchatowski
4	Marianów	Z	265.00	-	-	m.Łódź
5	Męcka Wola	P	4 253.31	-	-	sieradzki, zdunskowolski
6	Rąbień	R	100.00	-	-	zgierski
7	Świnice Warckie	R	2 449.00	-	-	łęczycki, poddębicki

Lp.	Nazwa złoża	Stan zag. złoża	Zasoby		Wydobycie	Powiat
			geologiczne bilansowe	przemysłowe		
8	Teodory II	Z	1 290.26	-	-	łaski, pabianicki
9	Wymysłów	P	6 461.00	-	-	radomszczański
<b>woj. małopolskie złóż: 1</b>			<b>7 755.32</b>	<b>2 243.93</b>	<b>97.80</b>	
1	Klucze	E	7 755.32	2 243.93	97.80	olkuski
<b>woj. mazowieckie złóż: 18</b>			<b>34 266.77</b>	<b>2 342.18</b>	<b>19.68</b>	
1	Augustowo	Z	4 752.00	-	-	mławski
2	Choszczówka	Z	8 821.00	-	-	legionowski, m. st. Warszawa
3	Dąbrówka	Z	1 019.05	-	-	wołomiński
4	Dąbrówka-Stany	Z	23.81	-	-	siedlecki
5	Grabowo-Kruki	T	1 954.09	1 450.53	-	ostrołęcki
6	Grabowo-Kruki II	T	1 629.73	540.09	-	ostrołęcki
7	Lesiów-Wincentów	T	351.56	351.56	-	m.Radom
8	Lesiów-Wincentów II	R	367.27	-	-	m.Radom
9	Malarz	P	6 102.00	-	-	ostrołęcki
10	Raciąż - Pole Południowe	R	437.90	-	-	płoński
11	Radzymin	R	2 358.00	-	-	wołomiński
12	Sadowne	Z	1 121.97	-	-	węgrowski
13	Sadowne I	R	284.46	-	-	węgrowski
14	Wieliszew	Z	2 636.00	-	-	legionowski
15	Wieliszew I	Z	207.73	-	-	legionowski
16	Żytkowice	Z	2 143.69	-	-	kozienicki
17	Żytkowice 1	E	39.37	-	19.68	kozienicki
18	Żytkowice 2	Z	17.14	-	-	kozienicki
<b>woj. opolskie złóż: 2</b>			<b>9 036.08</b>	<b>1 356.08</b>	<b>11.44</b>	
1	Jełowa	E	2 084.08	1 356.08	11.44	opolski
2	Jełowa II	P	6 952.00	-	-	opolski
<b>woj. podkarpackie złóż: 6</b>			<b>15 892.10</b>	<b>-</b>	<b>-</b>	
1	Dziewięcierz	R	4 369.00	-	-	lubaczowski
2	Giedlarowa II	Z	418.10	-	-	leżajski
3	Kulno-rejon Leżajska	Z	1 624.93	-	-	leżajski
4	Lipa I	Z	1 596.07	-	-	stalowowolski
5	Przychojec	R	2 627.00	-	-	leżajski
6	Zaklików-Irena	P	5 257.00	-	-	stalowowolski
<b>woj. podlaskie złóż: 4</b>			<b>15 977.89</b>	<b>-</b>	<b>-</b>	
1	Czaplino-Barszczewo	P	2 163.19	-	-	białostocki
2	Podgórze	P	8 652.00	-	-	łomżyński, zambrowski
3	Śniadowo	R	427.70	-	-	łomżyński
4	Tartak Nowy	Z	4 735.00	-	-	zambrowski

Lp.	Nazwa złoża	Stan zag. złoża	Zasoby		Wydobycie	Powiat
			geologiczne bilansowe	przemysłowe		
<b>woj. pomorskie złóż: 4</b>			<b>9 886.26</b>	-	-	
1	Kielpino	Z	431.40	-	-	kartuski
2	Sadlinki-Biała	P	6 766.00	-	-	kwidzyński
3	Słupsk II	Z	737.67	-	-	m.Słupsk
4	Szlachta	Z	1 951.19	-	-	starogardzki
<b>woj. śląskie złóż: 1</b>			<b>4 365.00</b>	-	-	
1	Ogrodzieniec	P	4 365.00	-	-	zawierciański
<b>woj. świętokrzyskie złóż: 8</b>			<b>5 002.82</b>	<b>121.76</b>	<b>14.71</b>	
1	Czostków	Z	157.29	-	-	jędrzejowski, włoszczowski
2	Czostków II	E	12.55	-	14.71	włoszczowski
3	Czostków III	R	141.57	121.76	-	włoszczowski
4	Karsy	P	3 441.00	-	-	opatowski
5	Ludynia	Z	378.00	-	-	włoszczowski
6	Niwiska	R	740.00	-	-	włoszczowski
7	Niwiska-1	R	101.85	-	-	włoszczowski
8	Wąchock	Z	30.56	-	-	starachowicki
<b>woj. warmińsko-mazurskie złóż: 7</b>			<b>13 784.75</b>	<b>1 108.60</b>	<b>95.61</b>	
1	Ława II	Z	949.29	-	-	łławski
2	Ława II/1	E	1 108.60	1 108.60	95.61	łławski
3	Jeże	P	6 395.00	-	-	piski
4	Lidzbark Welski	Z	148.90	-	-	działdowski
5	Mingajny	P	3 598.00	-	-	lidzbarski
6	Pasym	Z	940.28	-	-	szczygieński
7	Pisz	Z	644.68	-	-	piski
<b>woj. wielkopolskie złóż: 7</b>			<b>19 561.61</b>	<b>3 581.03</b>	<b>2.27</b>	
1	Buczek Mały - Czyżkowo	E	367.70	179.86	1.84	złotowski
2	Łękno JP	T	3 424.04	3 083.53	-	średzki
3	Przysieczyn II	R	864.00	-	-	wągrowiecki
4	Romanowo Dolne	P	10 978.00	-	-	czarnkowsko-trzcianecki
5	Sienno	E	287.53	286.30	0.43	wągrowiecki
6	Wieleń	Z	257.51	-	-	czarnkowsko-trzcianecki
7	Żabinko	Z	3 382.83	31.34	-	poznański
<b>woj. zachodniopomorskie złóż: 13</b>			<b>29 575.22</b>	<b>991.31</b>	<b>54.98</b>	
1	Barlinek	Z	1 023.93	-	-	myśliborski
2	Kielpino	R	9 729.00	-	-	choszczeński
3	Łęknica	E	3 134.61	198.91	54.98	szczecinecki

Lp.	Nazwa złoża	Stan zag. złoża	Zasoby		Wydobycie	Powiat
			geologiczne bilansowe	przemysłowe		
4	Łobez I	R	659.10	-	-	łobeski
5	Łobez II	Z	34.50	-	-	łobeski
6	Manowo	P	5 437.00	-	-	koszaliński
7	Radosław	Z	28.60	-	-	goleniowski
8	Słonowice	R	1 187.40	792.40	-	świdwiński
9	Trąbki	Z	52.20	-	-	stargardzki
10	Trąbki 2	R	66.80	-	-	stargardzki
11	Troszczyno	R	353.00	-	-	łobeski
12	Wałcz	Z	138.08	-	-	wałecki
13	Wicimice	P	7 731.00	-	-	gryficki

\* - stosowane jako surowiec niski do produkcji cementu

### 43. PIASKI PODSADZKOWE

Piaski podsadzkowe służą do sporządzania podsadzki hydraulicznej tj. mieszaniny piasku z wodą, która jest wykorzystywana do wypełniania wyeksploatowanych wyrobisk górniczych. Udokumentowane złoża piasków podsadzkowych zostały udokumentowane w obszarach intensywnej, podziemnej eksploatacji górniczej, głównie węgla kamiennego i rud miedzi, a więc w południowej części Polski, głównie w rejonie Górnośląskiego Zagłębia Węglowego (GZW) oraz w okolicach Lubina. Jednym z warunków przy dokumentowaniu piasków podsadzkowych, decydujących o zaliczeniu złoża piasków do podsadzkowych jest jego lokalizacja w odległości nie większej niż 50 km od miejsca ich zastosowania. Największa ilość złóż piasków podsadzkowych zlokalizowana jest wokół GZW. Można tu wydzielić trzy obszary: wschodni, zachodni i północny. Obszar wschodni (gdzie wydobywa się największe ilości tej kopaliny) rozciąga się od Kuźnicy Warężyńskiej przez Pustynię Błędowską aż po okolice Jaworzna. Występują tu utwory piaszczyste akumulacji wodnolodowcowej i częściowo eolicznej, osiągające maksymalną miąższość do 70 m (Pustynia Błędowska). Drugi pod względem zasobności jest obszar zachodni obejmujący pradolinę Odry w części Kotliny Raciborskiej i zachodniej części Wyżyny Śląskiej. Średnie miąższości piasków w złożach tego obszaru wynoszą 15–20 m. Obszar północny obejmuje dolinę Małej Panwi, na którym występują złoża pochodzenia wodnolodowcowego o znacznych miąższościach piasków (do 40 m). Złoża te są wystarczająco rozpoznane, lecz dotychczas nie zostały zagospodarowane. Ponadto, w rejonie eksploatacji rud miedzi w okolicach Lubina występują osady piaszczysto-żwirowe dochodzące do 30 m miąższości. Znaczna ilość udokumentowanych zasobów złóż piasków podsadzkowych oraz zmniejszające się zapotrzebowanie na ten surowiec powoduje, że nie wyznacza się obecnie obszarów prognostycznych dla tej kopaliny<sup>\*)</sup>.

Stan rozpoznania piasków podsadzkowych oraz stopień ich zagospodarowania przedstawiono w tabeli 43.1. Zasoby geologiczne bilansowe piasków podsadzkowych zmniejszyły się o 3.27 mln m<sup>3</sup> w stosunku do ubiegłego roku i wyniosły 2 494.79 mln m<sup>3</sup> w 2025 r., co w przeliczeniu na tony (przyjmując 1.7 t/m<sup>3</sup>) wynosi 4 241.14 mln t. Spadek ten spowodowany został zatwierdzeniem dodatku nr 4 dla złoża Bór Zachód (-1.67 mln m<sup>3</sup>) oraz eksploatacją (-1.62 mln m<sup>3</sup>) i stratami.

Zasoby przemysłowe zmniejszyły się w stosunku do ubiegłego roku o 1.85 mln m<sup>3</sup> (5.63%), w wyniku eksploatacji i strat oraz z powodu wygaszenia koncesji na wydobywanie złoża Bór Zachód (-98.27 tys. m<sup>3</sup>).

Wydobywanie piasków podsadzkowych z czterech złóż było mniejsze o 771.37 tys. m<sup>3</sup>, niż w ubiegłym roku i wyniosło 1 616.91 tys. m<sup>3</sup>, co w przeliczeniu na tony daje 2 748.75 tys. t. Mniej kopaliny niż w 2024 r. wydobyto ze złóż: Pustynia Błędowska - blok IV (różnica to -242.53 tys. m<sup>3</sup>), Obora (-181.41 tys. m<sup>3</sup>), Kopalnia P. Północne (-133.67 tys. m<sup>3</sup>) i Bór Zachód (-87.32 tys. m<sup>3</sup>). Wstrzymano eksploatację złoża Szczakowa pole I. Natomiast, wznowiono wydobywanie ze złoża Bór Wschód.

Stopień rozpoznania zasobów, stan zagospodarowania, a także wielkość wydobycia z poszczególnych złóż zestawiono w tabeli 43.2.

---

<sup>\*)</sup> K. Galos, W. Miśkiewicz, 2020 – „Piaski kwarcowe do produkcji betonów komórkowych (*quartz sand for cellular concrete manufacture*), piaski kwarcowe do produkcji wyrobów wapienno-piaskowych (*quartz sand for lime-sand products manufacture*), piaski podsadzkowe (*filling sand*)” w „Bilans perspektywicznych zasobów kopalni Polski wg stanu na 31.12.2018 r.” pod red. K. Szamałka, M. Szuflickiego, W. Mizerskiego. PIG-PIB Warszawa

Tabela 43.1

PIASKI PODSADZKOWE - mln m<sup>3</sup>

Wyszczególnienie	Ilość złóż	Zasoby geologiczne				Zasoby przemysłowe
		bilansowe			pozabilansowe	
		Razem	A+B+C <sub>1</sub>	C <sub>2</sub> +D		
<b>ZASOBY OGÓŁEM</b>	<b>30</b>	<b>2 494.79</b>	<b>1 964.37</b>	<b>530.42</b>	<b>399.55</b>	<b>31.00</b>
<b>w tym - zasoby złóż zagospodarowanych</b>						
Razem -	5	419.29	362.29	57.00	39.42	31.00
1. Złoże zakładów czynnych	4	356.39	299.39	57.00	-	29.44
2. Złoże eksploatowane okresowo	1	62.90	62.90	-	39.42	1.56
<b>w tym - zasoby złóż niezagospodarowanych</b>						
Razem -	16	1 762.77	1 299.52	463.25	187.91	-
1. Złoże rozpoznane szczegółowo	12	1 348.72	1 296.71	52.02	111.73	-
2. Złoże rozpoznane wstępnie	4	414.05	2.82	411.23	76.18	-
<b>w tym - złoże, których eksploatacji zaniechano</b>						
Eksploatacja zaniechana	9	312.73	302.55	10.18	172.22	-

Tabela 43.2

Wykaz złóż piasków podsadzkowych – tys. m<sup>3</sup>

Lp.	Nazwa złoża	Stan zag. złoża	Zasoby		Wydobycie	Powiat
			geologiczne bilansowe	przemysłowe		
<b>ZŁOŻA UDOKUMENTOWANE złóż: 30; OGÓŁEM</b>			<b>2 494 788.16</b>	<b>30 995.20</b>	<b>1 616.91</b>	
<b>woj. dolnośląskie złóż: 4</b>			<b>571 014.10</b>	<b>15 274.32</b>	<b>733.04</b>	
1	Chróstnik	P	373 539.84	-	-	legnicki, lubiński
2	Jaworów	P	4 320.94	-	-	świdnicki
3	Obora	E	15 274.32	15 274.32	733.04	lubiński
4	Sucha Górna	R	177 879.00	-	-	głogowski, polkowicki
<b>woj. małopolskie złóż: 7</b>			<b>942 347.01</b>	<b>3 926.48</b>	<b>519.60</b>	
1	Pustynia Będowska - blok II	R	92 835.00	-	-	m. Dąbrowa Górnicza, olkuski
2	Pustynia Będowska - blok III	R	261 760.00	-	-	m. Dąbrowa Górnicza, olkuski
3	Pustynia Będowska - blok IV	E	260 531.69	2 368.24	519.60	olkuski
4	Siersza-Misiury	Z	61 195.50	-	-	chrzanowski, m. Jaworzno, olkuski
5	Szczakowa pole I	T	62 898.75	1 558.24	-	olkuski
6	Szczakowa pole III	R	40 575.00	-	-	m. Jaworzno, olkuski
7	Szczakowa-Bukowno	R	162 551.07	-	-	olkuski

Lp.	Nazwa złoża	Stan zag. złoża	Zasoby		Wydobycie	Powiat
			geologiczne bilansowe	przemysłowe		
<b>woj. opolskie złóż: 2</b>			<b>452 960.03</b>	<b>9 021.06</b>	<b>327.59</b>	
1	Kotłarnia P. Północne	E	75 107.03	9 021.06	327.59	kędzierzyńsko-kozielski, raciborski
2	Kotłarnia Solarnia	R	377 853.00	-	-	kędzierzyńsko-kozielski, raciborski
<b>woj. śląskie złóż: 17</b>			<b>528 467.02</b>	<b>2 773.34</b>	<b>36.68</b>	
1	Błędów - blok I	R	75 890.00	-	-	m.Dąbrowa Górnicza
2	Boguszowice	Z	123 416.00	-	-	m.Rybnik
3	Borowa Wieś	Z	7 672.00	-	-	mikołowski, m.Ruda Śląska
4	Bór Wschód	E	5 477.05	2 773.34	22.82	m.Jaworzno, m.Sosnowiec
5	Bór Zachód	Z	1 711.04	-	13.86	m.Jaworzno, m.Sosnowiec
6	Chechło	Z	45 876.00	-	-	tarnogórski
7	Kuźnica Warężyńska	Z	11 529.73	-	-	będziński, m.Dąbrowa Górnicza
8	Markłowice	Z	19 526.14	-	-	m.Rybnik, rybnicki, wodzisławski
9	Markłowice 1	R	63 033.88	-	-	rybnicki, wodzisławski
10	Panewniki	Z	18 434.61	-	-	mikołowski, m.Katowice, m.Ruda Śląska
11	Pole Brynica	R	10 848.57	-	-	tarnogórski
12	Rozkówka	R	1 036.00	-	-	będziński
13	Smolnica	R	13 803.00	-	-	gliwicki
14	Strzybnica	P	33 371.00	-	-	tarnogórski
15	Szczakowa - Maczki	R	70 659.00	-	-	będziński, m.Jaworzno, m.Sosnowiec
16	Taciszów - pole V,VI,VII	Z	23 368.00	-	-	gliwicki, strzelecki
17	Zebrzydowice	P	2 815.00	-	-	m.Rybnik

#### 44. PIASKI Z MINERAŁAMI CIĘŻKIMI

Koncentracje minerałów ciężkich występują w piaskach strefy płytkowodnej i plażowej Bałtyku w rejonie ławic: Odrzanej i Słupskiej. Piaski z minerałami ciężkimi udokumentowane zostały w północnej części Zatoki Pomorskiej, w dnie Ławicy Odrzanej, w granicach wyłącznej strefy ekonomicznej RP. Był to wynik wieloletnich badań geologicznych, skoncentrowanych na rozpoznaniu budowy geologicznej Zatoki Pomorskiej i poszukiwaniu kopalin użytecznych. Piaski w tym złożu są drobnoziarniste, w większości dobrze wysortowane i zawierają przeważnie powyżej 90% kwarcu. Głównym składnikiem minerałów ciężkich są minerały przezroczyste w ilości od 51.6% do 75.9%, przy mniejszym udziale minerałów nieprzezroczystych od 24.1% do 48.4%. Zawartość minerałów ciężkich w piaskach jest zróżnicowana. W warstwie od powierzchni dna do głębokości 0.5 m wynosi od 1.4% do 21.7% (średnio 4.4-4.5%), natomiast w warstwie złożowej piasków na głębokości 0.5-1.0 m pod dnem morza od 2% do 4.2% (średnio 2.5-3.3%). Jako podstawowe kryterium zakwalifikowania do złoża przyjęto co najmniej 2% zawartości minerałów ciężkich w piaskach. Głównymi składnikami użytecznymi w złożu Ławica Odrzana są minerały ciężkie: ilmenit ( $\text{FeTiO}_3$ ), rutil ( $\text{TiO}_2$ ), cyrkon ( $\text{ZrSiO}_4$ ) oraz granaty ( $\text{Fe, Ca, Mg, Mn}_3(\text{Al, Fe, Cr})_2(\text{SiO}_4)_3$ ). Udział poszczególnych minerałów w ogólnej masie minerałów ciężkich w złożu wynosi: ilmenit – 31%, cyrkon – 5%, leukoksen – 4%, rutil – 4%, granaty – 32%.

Na północ od udokumentowanego złoża Ławica Odrzana znajdują się obszary perspektywiczne piasków z minerałami ciężkimi, jednak konieczne jest ich szczegółowe rozpoznanie. Perspektywiczne zasoby piasków z minerałami ciężkimi występują na Ławicy Słupskiej przy złożu kruszywa naturalnego i na południowo-wschodnim zboczu ławicy. Średnia zawartość minerałów ciężkich wynosi 3.1-13.1% wag. (maks. 45% wag.) i jest podobna jak w piaskach Ławicy Odrzanej. Nie oszacowano ich ogólnych zasobów, ale według wstępnych danych w 1 Mg piasku występuje ok. 17-40 kg ilmenitu, 2.5-3.5 kg cyrkonu, rutilu i monacytu oraz 9.5-30.0 kg granatów. W bałtyckich piaskach z minerałami ciężkimi w próbkach koncentratu cyrkonowego z piasków Ławicy Słupskiej oraz Ławicy Odrzanej stwierdzono zawartość pierwiastków ziem rzadkich (REE). W koncentracie cyrkonowym z piasków Ławicy Odrzanej zawartość REE wynosi Ce – 3.9 g/kg; La – 1.9; Nd – 1.7; Pr, Y, Gd, Sm w zakresie 0.2 do 0.5 g/kg, natomiast w koncentracie cyrkonowym z piasków Ławicy Słupskiej stwierdzono Ce – 2.3 g/kg; La – 1.1; Nd – 0.96; Pr, Y, Gd, Sm w zakresie od 0.1 g/kg do 0.3 g/kg\*).

Minerały użyteczne ze złoża Ławica Odrzana, mogą znaleźć zastosowanie w produkcji pigmentów i powłok, produkcji stali o podwyższonej wytrzymałości, tworzyw sztucznych, papieru, elektronice, w inżynierii biomedycznej, przemyśle ceramicznym i szklarskim, w energetyce atomowej oraz przy produkcji materiału ściernego i włókien. Pozostałe po separacji minerałów ciężkich, piaski kwarcowe mogą znaleźć zastosowanie w przemyśle szklarskim, w produkcji mas formierskich oraz w przemyśle budowlanym.

---

\* R. Kramarska, K. Szamałek, 2020 – „Kopaliny podmorskie (*sea-bed minerals*)” – „Minerały ciężkie” w „Bilans perspektywicznych zasobów kopalin Polski wg stanu na 31.12.2018 r.” pod red. K. Szamałka, M. Szuflickiego, W. Mizerskiego. PIG-PIB Warszawa

Tabela 44.1

Wykaz złóż piasków z minerałami ciężkimi – tys. t

Piaski  
cyrkon  
granat  
ilmenit  
leukoksen  
rutyl

Lp.	Nazwa złoża	Stan zag. złoża	Zasoby		Wydobycie	Powiat
			geologiczne bilansowe	przemysłowe		
<b>ZŁOŻA UDOKUMENTOWANE złóż: 1; OGÓLEM</b>			<b>13 323.20</b>	-	-	
			<i>25.28</i>	-	-	
			<i>161.84</i>	-	-	
			<i>156.78</i>	-	-	
			<i>20.23</i>	-	-	
			<i>20.23</i>	-	-	
1	Ławica Odrzana	P	13 323.20	-	-	Bałtycki Obszar Morski
			<i>25.28</i>	-	-	
			<i>161.84</i>	-	-	
			<i>156.78</i>	-	-	
			<i>20.23</i>	-	-	
			<i>20.23</i>	-	-	

## 45. SUROWCE DLA PRAC INŻYNIERSKICH

W budownictwie ziemnym do budowy obiektów inżynierskich (nasypy drogowe i kolejowe, wały przeciwpowodziowe, ziemne zapory wodne, konstrukcje składowisk odpadów i elementy uszczelniające, wymiana gruntów, i inne) są wykorzystywane surowce naturalne i antropogeniczne, które w piśmiennictwie z zakresu budownictwa oraz normach polskich i europejskich są określane jako: *grunty*, *masy ziemne do budowy*, *materiał skalny*. Masy ziemne są używane w stanie rodzimym (surowe, naturalne) lub po ulepszeniu. Ze względu na ich pochodzenie wyróżnia się:

1. surowce miejscowe; masy ziemne (grunty rodzime, grunty antropogeniczne) pochodzące z obszaru placu budowy, z ukopu lub z odkładu zgromadzonego w trakcie wcześniejszych prac ziemnych, które są wykorzystywane do budowy w pierwszej kolejności,
2. surowce ze źródeł zewnętrznych (w przypadku deficytu surowca miejscowego);
  - a) masy ziemne dostarczone spoza placu budowy, np. kopaliny wydobyte ze złóż: piasków i żwirów, złóż kamieni łamanych i blocznych lub ze złóż surowców dla prac inżynierskich,
  - b) grunty pochodzenia antropogenicznego: kruszywa sztuczne, odpady pogórnice, odpady przemysłowe.

Dane prezentowane poniżej, odnośnie zasobów i wydobycia, dotyczą tylko złóż klasyfikowanych jako złoża surowców dla prac inżynierskich, udokumentowanych zgodnie z przepisami prawa geologicznego i górniczego, przewidzianych do eksploatacji w przypadku deficytu surowca miejscowego (na placu budowy). W skali kraju, złoża te dostarczają jedynie część surowca zużywanego w budownictwie ziemnym. Większość pochodzi z innych źródeł, w tym: ze złóż klasyfikowanych jako „piaski i żwiry” lub „kamienie łamane i bloczne”.

Prawo geologiczne i górniczne nie określa granicznych wartości parametrów definiujących złoża tego typu kopaliny – nie jest wymieniona w rozporządzeniu Ministra Środowiska z dnia 1 lipca 2015 r. w sprawie dokumentacji geologicznej złoża kopaliny, z wyłączeniem złoża węglowodorów (Dz. U. 2015 poz. 987). Ocena przydatności i wyznaczenie granic złoża dokonuje się w oparciu o kryteria bilansowości ustalone przez inwestora, a także przepisy z zakresu budownictwa oraz wykonawstwa robót ziemnych, dotyczące parametrów jakościowych materiału skalnego i parametrów technicznych projektowanej budowli. Zakres badań jest uzależniony od rodzaju danego surowca i przewidywanego zastosowania.

Złoża surowców dla prac inżynierskich są często dokumentowane na potrzeby konkretnej inwestycji. Dlatego zasoby kopaliny, które nie zostały wykorzystane do realizacji danej inwestycji (często nieprzydatne do innych celów) i pozostały w złożu po jej zakończeniu, są wykreślane z ewidencji, a tereny można przeznaczyć na cele niezwiązane z eksploatacją kopaliny.

Lista surowców naturalnych (gruntów, skał) o właściwościach, pozwalających zastosować je bezpośrednio lub po uzdatnieniu do wykonania budowli ziemnej, jest bardzo długa. Obejmuje m.in.: rozdrobnione grunty skaliste twarde oraz grunty kamieniste; grunty zwietrzelinowe; rumosze i otoczaki; piaski, żwiry i pospółki (w tym: odmiany gliniaste i pylaste); piaski gliniaste z domieszką frakcji żwirowo-kamienistej (morenowe); pyły piaszczyste i pyły; rozdrobnione grunty skaliste miękkie; zwietrzeliny i rumosze gliniaste; etc. Dostępność surowców jest praktycznie nieograniczona na terenie całego kraju.

Dokumentowane są przeważnie skały okrucowe o charakterze ilasto-piaszczystym, np.: piaski pylaste (które nie spełniają kryteriów dla złóż piasków i żwirów), zwietrzeliny, utwory gliniasto-ilaste, a także skały lite: piaskowce, wapienie, zlepieńce – partie nieprzydatne do produkcji kruszyw łamanych, które wydzielono ze złóż kamieni łamanych i blocznych. Zazwyczaj surowce dla prac inżynierskich mają status kopaliny towarzyszącej w złożach piasków i żwirów lub w złożach kamieni łamanych i blocznych. Kopalinę główną stanowią w około 1/3 przypadków.

Ogółem zasoby geologiczne bilansowe wynoszą 21.714 mln m<sup>3</sup>. W stosunku do 2024 r. ich stan zwiększył się o 1.152 mln m<sup>3</sup> (5.6%).

Stan zasobów geologicznych, stopień rozpoznania i zagospodarowania złóż surowców dla prac inżynierskich przedstawiono w tabeli 45.1.

Tabela 45.1

SUROWCE DLA PRAC INŻYNIERSKICH - mln m<sup>3</sup>

Wyszczególnienie	Ilość złóż	Zasoby geologiczne				Zasoby przemysłowe
		bilansowe			pozabilansowe	
		Razem	A+B+C <sub>1</sub>	C <sub>2</sub> +D		
<b>ZASOBY OGÓŁEM</b>	<b>58</b>	<b>21.71</b>	<b>21.68</b>	<b>0.04</b>	<b>1.09</b>	<b>7.77</b>
<b>w tym - zasoby złóż zagospodarowanych</b>						
Razem -	20	10.98	10.98	-	0.44	7.56
1. Złoża zakładów czynnych	8	4.51	4.51	-	-	2.92
2. Złoża eksploatowane okresowo	12	6.47	6.47	-	0.44	4.63
<b>w tym - zasoby złóż niezagospodarowanych</b>						
Złoża rozpoznane szczegółowo	29	10.31	10.31	-	0.58	0.21
<b>w tym - złoża, których eksploatacji zaniechano</b>						
Eksploatacja zaniechana	9	0.42	0.39	0.04	0.06	-

W bilansie ujęto 1 nowe złożo: Młyny III (1.504 mln m<sup>3</sup>) w woj. świętokrzyskim.

Wykreślono z bilansu zasobów złożo Borów IV (-0.002 mln m<sup>3</sup>) w woj. lubelskim w związku z zakończeniem eksploatacji, po wykonaniu dodatku rozliczeniowego.

Wydobyto 0.264 mln m<sup>3</sup> kopaliny, czyli 0.042 mln m<sup>3</sup> (13.7%) mniej niż w poprzednim 2024 roku. Eksploatowano 8 złóż.

Zasoby przemysłowe określono dla 15 złóż. Łącznie wynoszą 7.770 mln m<sup>3</sup>. W porównaniu do roku poprzedniego ich stan zmniejszył się o 0.124 mln m<sup>3</sup> (1.6%).

Wykaz złóż wraz z wielkością zasobów i wydobycia podano w tabeli 45.2.

Tabela 45.2

Wykaz złóż surowca dla prac inżynierskich – tys. m<sup>3</sup>

Lp.	Nazwa złoża	Stan zag. złoża	Zasoby		Wydobycie	Powiat
			geologiczne bilansowe	przemysłowe		
<b>ZŁOŻA UDOKUMENTOWANE</b>						
<b>złóż: 58; OGÓŁEM</b>			<b>21 714</b>	<b>7 770</b>	<b>264</b>	
<b>woj. dolnośląskie</b>						
<b>złóż: 7</b>			<b>2 325</b>	-	-	
1	Dankowice	R	179	-	-	głogowski

Lp.	Nazwa złoża	Stan zag. złoża	Zasoby		Wydobycie	Powiat
			geologiczne bilansowe	przemysłowe		
2	Dębница I	R	1 486	-	-	trzebnicki
3	Goleździnów I	R	92	-	-	trzebnicki
4	Kozów I	R	166	-	-	złotoryjski
5	Mściwojów I - Pole A	Z	58	-	-	jaworski
6	Mściwojów I - Pole B	Z	29	-	-	jaworski
7	Wilczyn	R	315	-	-	trzebnicki
<b>woj. kujawsko-pomorskie złóż: 3</b>			<b>265</b>	<b>-</b>	<b>-</b>	
1	Gąbin	R	84	-	-	nakielski
2	Mlewo IV	T	91	-	-	golubsko-dobrzyński
3	Szczepanki I	R	90	-	-	grudziądzki
<b>woj. lubelskie złóż: 8</b>			<b>578</b>	<b>338</b>	<b>1</b>	
1	Borów IV	M	-	-	-	kraśnicki
2	Bukowa Wielka dz. nr 6, 7, 8	R	151	151	-	chełmski
3	Grabówka - Fosa	R	115	-	-	kraśnicki
4	Henrysin I	R	63	63	-	chełmski
5	Hrebenne	R	46	-	-	tomaszowski
6	Kulik-Kolonia	R	39	-	-	chełmski
7	Okopy Kolonia dz. 225	R	18	-	-	chełmski
8	Wereszcze Duże	E	146	123	1	chełmski
<b>woj. lubuskie złóż: 1</b>			<b>860</b>	<b>-</b>	<b>-</b>	
1	Sieniawa	R	860	-	-	świebodziński
<b>woj. łódzkie złóż: 1</b>			<b>47</b>	<b>-</b>	<b>-</b>	
1	Wiewiórow Rządowy II	Z	47	-	-	radomszczański
<b>woj. małopolskie złóż: 3</b>			<b>44</b>	<b>-</b>	<b>-</b>	
1	Biecz-Belna	Z	30	-	-	gorlicki
2	Biecz-Belna I	Z	1	-	-	gorlicki
3	Biecz-Zakole	T	13	-	-	gorlicki
<b>woj. opolskie złóż: 2</b>			<b>2 537</b>	<b>-</b>	<b>-</b>	
1	Zakrzów	R	2 226	-	-	krapkowicki
2	Zawada I	R	312	-	-	opolski
<b>woj. podkarpackie złóż: 16</b>			<b>3 141</b>	<b>1 041</b>	<b>29</b>	
1	Chałupki Dusowskie	Z	192	-	-	przemyski
2	Gniewczyna Tryniecka-I	T	239	144	-	przeworski
3	Gorzyce	R	54	-	-	przeworski
4	Krzemienica	R	12	-	-	mielecki
5	Łysaków-Walas I	E	-	-	1	stalowowolski
6	Łysaków-Walas II	E	57	-	1	stalowowolski
7	Mały Ubieszyn	R	49	-	-	przeworski
8	Munina-Nadsan	T	77	39	-	jarosławski

Lp.	Nazwa złoża	Stan zag. złoża	Zasoby		Wydobycie	Powiat
			geologiczne bilansowe	przemysłowe		
9	Myscowa	R	166	-	-	jasielski
10	Orzechowce	R	898	-	-	przemyski
11	Pustków-1634/11	R	138	-	-	dębicki
12	Pydych - Babicha	R	25	-	-	mielecki
13	Sieniawa	E	494	494	28	przeworski
14	Ubieszyn PKL	R	715	-	-	przeworski
15	Wrzawy - Adam	R	26	-	-	tarnobrzeski
16	Żołynia-Piasek 3	T	tylko pzb.	364	-	łańcucki
<b>woj. pomorskie złóż: 2</b>			<b>48</b>	-	-	
1	Łebieniec II	Z	28	-	-	łęborski
2	Strzebielino II	T	20	-	-	wejherowski
<b>woj. śląskie złóż: 2</b>			<b>304</b>	<b>146</b>	-	
1	Racibórz II - Zbiornik 7	R	159	-	-	wodzisławski
2	Rozbark	T	146	146	-	m.Bytom
<b>woj. świętokrzyskie złóż: 9</b>			<b>10 018</b>	<b>5 534</b>	<b>233</b>	
1	Kostomłoty	T	3 663	2 623	-	kielecki
2	Młyny III	R	1 504	-	-	buski
3	Samborzec	E	300	154	27	sandomierski
4	Skorzów	E	584	580	68	buski
5	Skorzów I	R	325	-	-	buski
6	Suchowola-Kamienna Góra 1	E	2 538	1 176	17	kielecki
7	Szaniec	E	396	396	122	buski
8	Szymanówka	T	607	605	-	opatowski
9	Zawichost-Podgórze	T	101	-	-	sandomierski
<b>woj. warmińsko-mazurskie złóż: 1</b>			<b>38</b>	-	-	
1	Pawłowo	Z	38	-	-	olsztyński
<b>woj. zachodniopomorskie złóż: 3</b>			<b>1 509</b>	<b>712</b>	-	
1	Danowo	T	1 467	712	-	goleniowski
2	Kołacz	T	42	-	-	świdwiński
3	Ostromice 5	R	tylko pzb.	-	-	kamieński

#### 46. SUROWCE ILASTE CERAMIKI BUDOWLANEJ

Podstawowymi surowcami do produkcji ceramiki budowlanej są różnorodne skały ilaste, które zarobione wodą tworzą plastyczną masę - poddającą się formowaniu oraz piaski zwane schudzającymi, które dodaje się do surowca ilastego dla polepszenia właściwości masy ceramicznej. Uformowane i wypalone wyroby muszą posiadać odpowiednie cechy fizyczne i techniczne określone przez normy. Surowce ilaste i nieilaste (schudzające) często występują razem – w jednym złożu, tworząc pokłady lub przewarstwienia, albo w formie samodzielnych nagromadzeń.

Surowce do produkcji ceramiki budowlanej występują na terenie całego kraju. Reprezentują zróżnicowane genetycznie i wiekowo utwory geologiczne. Obecnie największe znaczenie mają złoża czwartorzędowe, neogeńskie, jurajskie i triasowe. Z surowców wieku czwartorzędowego do najważniejszych należą ility i mułki zastoiskowe występujące głównie na północy i w centrum kraju. Wykorzystywane są także lessy, gliny lodowcowe, gliny aluwialne i zwietrzelinowe, piaski. Spośród kopalin starszych najważniejsze są ility neogeńskie, zaliczane do tzw. serii poznańskiej, występujące na obszarze południowo-zachodniej i centralnej Polski oraz morskie ility mioceniowe, występujące w Polsce południowo-wschodniej w obrębie zapadliska przedkarpackiego. Złoża jurajskie i triasowe występują w obręczeniu Gór Świętokrzyskich, w regionie częstochowskim i na Opolszczyźnie.

Rozporządzenie Ministra Środowiska z dnia 1 lipca 2015 r. w sprawie dokumentacji geologicznej złoża kopaliny, z wyłączeniem złoża węglowodorów (Dz. U. 2015 poz. 987), określa w załączniku nr 8 (tabela 42) graniczne wartości parametrów definiujących złoża kopalin ilastych ceramiki budowlanej i jego granice: maksymalna głębokość dokumentowania – do głębokości możliwej eksploatacji, minimalna miąższość złoża – 2 m, maksymalny stosunek grubości nadkładu do miąższości złoża – 0,5, maksymalna zawartość ziaren o średnicy powyżej 2 mm – 1%, maksymalna zawartość marglu w ziarnach o średnicy powyżej 0,5 mm – 0,4%, minimalna skurczliwość wysychania – 6%.

Stan zasobów surowców ilastych ceramiki budowlanej oraz stopień ich rozpoznania i zagospodarowania przedstawiono w tabeli 46.1.

Tabela 46.1

#### SUROWCE ILASTE CERAMIKI BUDOWLANEJ - mln m<sup>3</sup>

Wyszczególnienie	Ilość złóż	Zasoby geologiczne				Zasoby przemysłowe
		bilansowe			pozabilansowe	
		Razem	A+B+C <sub>1</sub>	C <sub>2</sub> +D		
<b>ZASOBY OGÓŁEM</b>	<b>1084</b>	<b>2 010.41</b>	<b>685.28</b>	<b>1 325.12</b>	<b>50.94</b>	<b>126.88</b>
<b>w tym - zasoby złóż zagospodarowanych</b>						
Razem -	88	222.39	202.72	19.67	6.91	113.25
1. Złoża zakładów czynnych	53	192.32	181.41	10.91	5.97	101.64
2. Złoża eksploatowane okresowo	35	30.07	21.32	8.76	0.94	11.61
<b>w tym - zasoby złóż niezagospodarowanych</b>						
Razem -	293	1 433.09	171.84	1 261.25	21.69	-
1. Złoża rozpoznane szczegółowo	220	222.52	171.84	50.68	11.10	-
2. Złoża rozpoznane wstępnie	73	1 210.57	-	1 210.57	10.60	-
<b>w tym - złoża, których eksploatacji zaniechano</b>						
Eksploatacja zaniechana	703	354.93	310.72	44.21	22.33	13.63

Zasoby geologiczne bilansowe na koniec 2025 roku wynosiły ogółem 2 010.407 mln m<sup>3</sup> (ok. 4 020.814 mln t). W porównaniu do 2024 roku stan zasobów zmniejszył się o 4.241 mln m<sup>3</sup> (8.482 mln t), czyli 0.02%.

Nie zarejestrowano w bilansie nowych złóż.

Zatwierdzono 19 dodatków do dokumentacji geologicznych, z tego:

- dodatki, aktualizujące granice i zasoby, wykonano dla 10 złóż: Kolonia Sławy II w województwie lubelskim (+0.010 mln m<sup>3</sup>), Bielowice w województwie małopolskim (-0.287 mln m<sup>3</sup>), Lewkowo Stare w województwie podlaskim (-0.118 mln m<sup>3</sup>), Pacanów I w województwie śląskim (-0.022 mln m<sup>3</sup>), Gościńiec (+1.114 mln m<sup>3</sup>) i Górka (-0.294 mln m<sup>3</sup>) w województwie świętokrzyskim, Rukławki (+0.194 mln m<sup>3</sup>) i Sągnyty 1 (0.000 mln m<sup>3</sup>) w województwie warmińsko-mazurskim, Nietążkowo I (+0.044 mln m<sup>3</sup>) i Przysieka Polska Creaton (+2.926 mln m<sup>3</sup>) w województwie wielkopolskim. Saldo zmian zasobów z tego tytułu wynosi +5.009 mln m<sup>3</sup>;
  - wykreślono z bilansu zasobów 9 złóż po wykonaniu dodatków o charakterze rozliczeniowym: Irynowka (-0.018 mln m<sup>3</sup>) i Lipka (-0.304 mln m<sup>3</sup>) w województwie lubelskim, Radowice (-0.291 mln m<sup>3</sup>) w województwie lubuskim, Skierniewice (-0.080 mln m<sup>3</sup>) w województwie łódzkim, Jabłonka (-2.974 mln m<sup>3</sup>) i Proszowice (-1.972 mln m<sup>3</sup>) w województwie małopolskim, Marki-Fabryczna 82 (-0.023 mln m<sup>3</sup>) w województwie mazowieckim oraz Blanowice C (-0.150 mln m<sup>3</sup>) i Łąka (-0.185 mln m<sup>3</sup>) w województwie śląskim;
  - wykreślono z bilansu także zasoby złoża Złotniki (-0.548 mln m<sup>3</sup>) w województwie dolnośląskim (decyzja uchylająca akt zatwierdzenia – bez dodatku do dok. geol.).
- Suma ubytków zasobów złóż wykreślonych z bilansu wynosi łącznie -6.545 mln m<sup>3</sup>.

Z ogólnej liczby 1 084 złóż surowców ceramiki budowlanej: 88 (8.1%) stanowią złoża zagospodarowane (złoża czynne 53 – 4.9%; złoża eksploatowane okresowo 35 – 3.2%), 293 (27.0%) złoża niezagospodarowane (złoża rozpoznane szczegółowo 220 – 20.3%; złoża rozpoznane wstępnie 73 – 6.7%), 703 (64.9%) złoża zaniechane.

Z ogólnej wielkości zasobów bilansowych 2 010.41 mln m<sup>3</sup>: 222.39 mln m<sup>3</sup> (11.1%) stanowią zasoby złóż zagospodarowanych (złoża czynne 192.32 mln m<sup>3</sup> – 9.6%, złoża eksploatowane okresowo 30.07 mln m<sup>3</sup> – 1.5%), 1 433.09 mln m<sup>3</sup> (71.3%) stanowią zasoby złóż niezagospodarowanych (z tego: złoża rozpoznane szczegółowo 222.52 mln m<sup>3</sup> – 11.1%, złoża rozpoznane wstępnie 1 210.57 mln m<sup>3</sup> – 60.2%), 354.93 mln m<sup>3</sup> (17.6%) stanowią zasoby złóż zaniechanych.

Zasoby udokumentowane szczegółowo w kategoriach rozpoznania A+B i C<sub>1</sub> stanowią 34.1% ogółu zasobów bilansowych. Pozostałe zasoby są rozpoznane wstępnie w kat. C<sub>2</sub> lub D. Większą część zasobów rozpoznanych wstępnie (60%), stanowią zasoby udokumentowane w nadkładzie nieeksploatowanego złoża węgla brunatnego Legnica-pole Wschodnie (727.65 mln m<sup>3</sup> ilów rozpoznanych w kat. C<sub>2</sub>).

Zasoby przemysłowe są określone dla 56 złóż i wynoszą ogółem 126.878 mln m<sup>3</sup> (ok. 253.756 mln t), co stanowi 53.7% ich zasobów bilansowych. W porównaniu do 2024 r. stan zasobów przemysłowych zmniejszył się o 0.304 mln m<sup>3</sup> (2.3%).

Wydobycie kopaliny w 2025 r. wyniosło 1.183 mln m<sup>3</sup> (ok. 2.366 mln t). W stosunku do poprzedniego 2024 roku spadło o 0.114 mln m<sup>3</sup>, tj. 8.8%. Eksploatowano 53 złoża. Najwięcej surowca pozyskano ze złoża Oleśnica w województwie świętokrzyskim – 0.151 mln m<sup>3</sup>.

W ujęciu wojewódzkim wydobyte kształtowało się następująco (w kolejności malejącej): województwo świętokrzyskie 0.307 mln m<sup>3</sup> (26.0% wydobywania krajowego), woj. podkarpackie 0.171 mln m<sup>3</sup> (14.5%), woj. dolnośląskie 0.160 mln m<sup>3</sup> (13.5%), woj. śląskie 0.153 mln m<sup>3</sup> (12.9%), woj. małopolskie 0.100 mln m<sup>3</sup> (8.5%), woj. opolskie 0.086 mln m<sup>3</sup> (7.3%), woj. lubuskie 0.068 mln m<sup>3</sup> (5.7%), woj. pomorskie 0.044 mln m<sup>3</sup> (3.7%), woj. wielkopolskie 0.041 mln m<sup>3</sup> (3.5%), woj. lubelskie 0.037 mln m<sup>3</sup> (3.1%), woj. mazowieckie 0.009 mln m<sup>3</sup> (0.8%), woj. łódzkie 0.004 mln m<sup>3</sup> (0.3%), woj. podlaskie 0.003 mln m<sup>3</sup> (0.2%), woj. kujawsko-pomorskie 0.000 mln m<sup>3</sup> (0.0%), woj. warmińsko-mazurskie 0.000 mln m<sup>3</sup> (0.0%), woj. zachodniopomorskie 0.000 mln m<sup>3</sup> (0.0%).

Surowce ilaste (a także inne „kopaliny towarzyszące”) są okresowo pozyskiwane w kopalniach węgla brunatnego. W 2025 r. z kopalni na złożu Bełchatów-pole Szczerców w województwie łódzkim wydobyto 0.087 mln m<sup>3</sup> kopaliny (jest to wydobywanie zasobów nieudokumentowanych z tzw. punktów eksploatacyjnych i dane te nie są uwzględnione w tabelach 46.1 i 46.2).

W *Bilansie perspektywicznych zasobów kopalni Polski* zasoby prognostyczne (kat. D<sub>1</sub>) surowców do produkcji ceramiki budowlanej określono na 1 328 mld m<sup>3</sup> w granicach 65 obszarów oraz podano liczbę 267 obszarów perspektywicznych (kat. D<sub>2</sub> bez oszacowania zasobów<sup>\*)</sup>. Największą część zasobów prognostycznych stanowią neogėnskie ility serii poznańskiej (45.7%, z tego 1/5 ility w złożach węgla brunatnego – kopalina towarzysząca), dalej mioceńskie ility morskie (33.3%), ility zastoiskowe (18.3%), i inne (2.7%). Rozmieszczenie geograficzne zasobów jest nierównomierne: w województwie dolnośląskim znajduje się 43.1%, w województwie podkarpackim 28.2%, podlaskim 9.2%, warmińsko-mazurskim 5.1%, w województwach śląskim, pomorskim, świętokrzyskim i małopolskim – od 2% do 3%, a w pozostałych ośmiu – łącznie 6.2%. Poza wyznaczonymi obszarami istnieją dalsze możliwości odkrycia wartościowych surowców ilastych.

Stan geologicznych zasobów bilansowych, stan rozpoznania i zagospodarowania oraz wielkość wydobywania dla poszczególnych złóż zestawiono w tabeli 46.2.

Tabela 46.2

Wykaz złóż surowców ilastych ceramiki budowlanej - tys. m<sup>3</sup>

Lp.	Nazwa złoża	Stan zag. złoża	Zasoby		Wydobywanie	Powiat
			geologiczne bilansowe	przemysłowe		
<b>ZŁOŻA UDOKUMENTOWANE</b>			<b>2 010 407</b>	<b>126 878</b>	<b>1 183</b>	
<b>złóż: 1084; OGÓLEM</b>						
<b>woj. dolnośląskie</b>			<b>782 860</b>	<b>15 637</b>	<b>160</b>	
<b>złóż: 59</b>						
1	Albertów	Z	1 961	-	-	ząbkowicki

\* W. Szczygielski, I. Walentek, 2020 – „Surowce ceramiki budowlanej (*building ceramics raw materials*), surowce do produkcji kruszyw ceramicznych i cementu (*mineral raw materials for production of clay aggregates and cement clinker*)” w „Bilans perspektywicznych zasobów kopalni Polski wg stanu na 31.12.2018 r.” pod red. K. Szamałka, M. Szuflickiego, W. Mizerskiego. PIG-PIB Warszawa

Lp.	Nazwa złoża	Stan zag. złoża	Zasoby		Wydobycie	Powiat
			geologiczne bilansowe	przemysłowe		
2	Bądzów	R	421	-	-	głogowski
3	Bolków I	Z	75	-	-	jaworski
4	Bukówek	R	2 099	-	-	średzki
5	Byczeń	Z	1 213	-	-	ząbkowski
6	Chwalimierz	E	115	-	2	średzki
7	Chwalimierz II	Z	2 786	1 681	-	średzki
8	Czerna	R	1 006	-	-	bolesławiecki
9	Giżyn II	Z	106	-	-	górowski
10	Górna Wrończa	Z	172	-	-	górowski
11	Górna Wrończa II	Z	48	-	-	górowski
12	Grabowno I	Z	369	-	-	oleśnicki
13	Grodzanów	Z	227	-	-	wołowski
14	Grodzanów (p.)	T	80	-	-	wołowski
15	Jerzmanki	R	1 207	-	-	zgorzelecki
16	Kamienna	Z	257	-	-	zgorzelecki
17	Kąty Wrocławskie	R	581	-	-	wrocławski
18	Kąty Wrocławskie I	E	5 373	4 329	37	wrocławski
19	Kościelnik I	Z	6	-	-	lubański
20	Kościelnik II	Z	1	-	-	lubański
21	Kościelnik III	Z	4	-	-	lubański
22	Kotła	Z	382	-	-	głogowski
23	Krzyszów I	Z	34	-	-	kamiennogórski
24	Kunice I	T	203	203	-	legnicki
25	Kunice I - wschód	E	4 142	988	1	legnicki
26	Kunice III	E	6 897	4 158	74	legnicki
27	Legnica-pole Wschodnie	P	727 650	-	-	legnicki, lubiński
28	Leszczyna Kłodzka	Z	1 037	-	-	kłodzki
29	Mioszów	Z	37	-	-	wałbrzyski
30	Miękinia	Z	2 999	-	-	średzki
31	Milików	R	180	-	-	bolesławiecki
32	Olszyna Lubańska	Z	504	-	-	lubański
33	Odrzychów	Z	322	-	-	bolesławiecki
34	Odrzychów I	E	46	-	6	bolesławiecki
35	Pogolewo Duże	Z	859	-	-	wołowski
36	Pogolewo Małe	Z	681	-	-	wołowski
37	Pogolewo Małe II	T	170	-	-	wołowski
38	Przedmoście	Z	647	-	-	średzki
39	Radostów Dolny	E	1 349	1 349	9	lubański
40	Ruszowice II	Z	42	-	-	głogowski
41	Rychlinek	Z	390	-	-	zgorzelecki
42	Słowiany	E	3 044	2 929	31	lubański
43	Sośnica	Z	4 105	-	-	wrocławski
44	Sośnica I	T	271	-	-	wrocławski
45	Stabłowice	Z	13	-	-	m. Wrocław
46	Stanisz	R	47	-	-	m. Jelenia Góra
47	Stawiec	Z	217	-	-	milicki

Lp.	Nazwa złoża	Stan zag. złoża	Zasoby		Wydobycie	Powiat
			geologiczne bilansowe	przemysłowe		
48	Strzelin	Z	2 369	-	-	strzeziński
49	Ścinawka Dolna	Z	460	-	-	kłodzki
50	Twardogóra	Z	99	-	-	oleśnicki
51	Wierzchowice	Z	1 045	-	-	milicki
52	Wilków Wielki	Z	88	-	-	dzierżoniowski
53	Wolanów	R	427	-	-	zgorzelecki
54	Zachowice	Z	594	-	-	wrocławski
55	Zduny-Cieszków	Z	186	-	-	milicki
56	Złotniki	M	-	-	-	legnicki
57	Złoty Stok	R	820	-	-	zabkowicki
58	Żerniki	Z	2 247	-	-	m.Wrocław
59	Żerniki-Bisek	R	148	-	-	m.Wrocław
<b>woj. kujawsko-pomorskie złóż: 18</b>			<b>25 299</b>	<b>1 246</b>	<b>-</b>	
1	Białe Błota	Z	119	-	-	aleksandrowski
2	Chrusty	R	30	-	-	aleksandrowski
3	Chrzastowo	Z	376	-	-	inowrocławski
4	Elgiszewo	R	229	-	-	golubsko-dobrzyński
5	Elgiszewo XVI	R	1 483	-	-	golubsko-dobrzyński
6	Józefowo	R	102	-	-	mogileński
7	Kcynia III	Z	60	-	-	nakielski
8	Kozłowo IV	T	153	133	-	świecki
9	Lubicz	Z	640	-	-	toruński
10	Pikutkowo-Smólsk	P	10 448	-	-	włocławski
11	Przechowo	Z	280	-	-	świecki
12	Rudak I-Poligon	Z	393	-	-	toruński
13	Rumaki	Z	1 367	-	-	włocławski
14	Stopka I	Z	1 362	691	-	bydgoski
15	Stopka II	T	422	422	-	bydgoski
16	Świerkocin	Z	2 074	-	-	grudziądzki
17	Toporzysko	R	5 662	-	-	toruński
18	Wapno k/Brodnicy	Z	100	-	-	brodnicki
<b>woj. lubelskie złóż: 117</b>			<b>92 279</b>	<b>6 822</b>	<b>37</b>	
1	Antoniówka	Z	31	-	-	tomaszowski
2	Baranów I	R	238	-	-	puławski
3	Baranów II	R	1 293	-	-	puławski
4	Białopole	Z	tylko pzb.	-	-	chełmski
5	Biskupie	Z	54	-	-	lubelski
6	Boby	Z	27	-	-	kraśnicki
7	Bojanówka SW	Z	77	-	-	kraśnicki
8	Bojanówka-Dół Kamienny	E	39	-	2	kraśnicki
9	Bojanówka-II	Z	104	-	-	kraśnicki
10	Bojanówka-Kamienny Dół II	R	88	-	-	kraśnicki
11	Borów /dz. ew. Nr 3651/	Z	-	-	-	kraśnicki
12	Borów I	Z	7	-	-	kraśnicki

Lp.	Nazwa złoża	Stan zag. złoża	Zasoby		Wydobycie	Powiat
			geologiczne bilansowe	przemysłowe		
13	Borów II	T	24	-	-	kraśnicki
14	Budy	Z	922	-	-	tomaszowski
15	Budy 1	R	89	-	-	tomaszowski
16	Bukowa Wielka	R	617	-	-	chełmski
17	Bukowa Wielka -1	R	169	-	-	chełmski
18	Bychawa	Z	149	-	-	lubelski
19	Bychawa II	Z	22	-	-	lubelski
20	Chotyłów	Z	tylko pzb.	-	-	białski
21	Chotyłów I	Z	101	-	-	białski
22	Czołna I	R	1 155	-	-	puławski
23	Czołna II	R	399	-	-	puławski
24	Dobropol	Z	199	-	-	włodawski
25	Flisy	P	4 480	-	-	janowski
26	Frampol I,II	Z	178	-	-	biłgorajski
27	Garbów	Z	187	-	-	lubelski
28	Garbów I	Z	1	-	-	lubelski
29	Górka Kocka	P	1 682	-	-	lubartowski
30	Gródek	R	886	-	-	parczewski
31	Halasy	R	1 798	-	-	białski
32	Horoszczyce	Z	60	-	-	hrubieszowski
33	Irynowka	M	-	-	-	tomaszowski
34	Izbica-Osada	Z	1 341	-	-	krasnostawski
35	Janiszów dz.685-91	T	19	-	-	kraśnicki
36	Jeleń I	T	42	-	-	lubartowski
37	Karpiówka	Z	80	-	-	kraśnicki
38	Klementowice	Z	166	-	-	puławski
39	Kolonia Sławy II	E	16	-	1	kraśnicki
40	Kolonia Sławy II-S	Z	15	-	-	kraśnicki
41	Kraśnik III	Z	658	-	-	kraśnicki
42	Kraśnik IV	Z	217	-	-	kraśnicki
43	Kraśnik V w Słodkowie	Z	1 977	-	-	kraśnicki
44	Kraśnik-Suchynia E	Z	40	-	-	kraśnicki
45	Krynice	Z	603	-	-	tomaszowski
46	Lipiny Dolne	Z	406	-	-	biłgorajski
47	Lipka	M	-	-	-	tomaszowski
48	Lisów I	Z	-	-	-	lubartowski
49	Łaziska	Z	66	-	-	opolski
50	Łomazy	Z	10	-	-	białski
51	Łopatki	Z	217	-	-	puławski
52	Łuków	Z	1 178	-	-	łukowski
53	Łukówek I	Z	9	-	-	chełmski
54	Majdan Nowy	P	5 615	-	-	chełmski
55	Majdan Średni	Z	24	-	-	krasnostawski
56	Malinówka	R	219	-	-	chełmski
57	Markowicze	E	7 877	6 822	32	biłgorajski
58	Markowicze I	P	5 510	-	-	biłgorajski

Lp.	Nazwa złoża	Stan zag. złoża	Zasoby		Wydobycie	Powiat
			geologiczne bilansowe	przemysłowe		
59	Mejznerzyn k/Michowa	Z	83	-	-	lubartowski
60	Młynki	Z	2 931	-	-	puławski
61	Modliborzyce	Z	76	-	-	janowski
62	Niedrzwica Kościelna	R	385	-	-	lubelski
63	Niziny	Z	83	-	-	kraśnicki
64	Niziny - N	E	48	-	0	kraśnicki
65	Niziny - S	Z	321	-	-	kraśnicki
66	Niziny-SE	Z	81	-	-	kraśnicki
67	Niziny-W	Z	67	-	-	kraśnicki
68	Olszanka	E	84	-	0	biłgorajski
69	Olszowiec	P	1 022	-	-	lubartowski
70	Piotrowice Małe	Z	106	-	-	puławski
71	Płuszczyce	R	1 317	-	-	lubelski
72	Podlesie	Z	1	-	-	kraśnicki
73	Podlesie - Głęboka	R	22	-	-	kraśnicki
74	Podlesie N	Z	52	-	-	kraśnicki
75	Podlesie-S	Z	6	-	-	kraśnicki
76	Polichna	P	6 423	-	-	kraśnicki
77	Polichna I	R	52	-	-	kraśnicki
78	Przytoczno	P	4 561	-	-	lubartowski
79	Putnowice (Kaflarnia)	R	4	-	-	chełmski, hrubieszowski
80	Radecznicza	Z	235	-	-	zamojski
81	Rudnik I	Z	21	-	-	lubelski
82	Sabaudia - pole C	R	75	-	-	tomaszowski
83	Sabaudia I - pole A	Z	127	-	-	tomaszowski
84	Słodków - Stróża	E	19	-	0	kraśnicki
85	Słodków Ia	R	4	-	-	kraśnicki
86	Słodków III	Z	52	-	-	kraśnicki
87	Słodków III dz.768-9, 785	Z	14	-	-	kraśnicki
88	Słodków IV	E	56	-	2	kraśnicki
89	Sól	P	4 235	-	-	biłgorajski
90	Splawy I	Z	79	-	-	kraśnicki
91	Stawki dz.117,118,210	Z	108	-	-	janowski
92	Stojeszyn	Z	49	-	-	janowski
93	Stryjów	Z	39	-	-	krasnostawski
94	Suchynia	E	58	-	0	kraśnicki
95	Suchynia II	Z	31	-	-	kraśnicki
96	Szastarka	R	182	-	-	kraśnicki
97	Tarnogród	Z	56	-	-	biłgorajski
98	Tarnogród I	R	11 526	-	-	biłgorajski
99	Tyszowce	Z	168	-	-	tomaszowski
100	Tyszowce-1	Z	43	-	-	tomaszowski
101	Wierzbica	Z	11	-	-	kraśnicki
102	Wierzchowina	Z	3 256	-	-	krasnostawski
103	Wilkołaz Dolny	Z	26	-	-	kraśnicki

Lp.	Nazwa złoża	Stan zag. złoża	Zasoby		Wydobycie	Powiat
			geologiczne bilansowe	przemysłowe		
104	Wilków	Z	160	-	-	opolski
105	Wincentów II	Z	44	-	-	lubartowski
106	Wincentów /pole S i N/	R	35	-	-	lubartowski
107	Wincentów-Krzaki	Z	4	-	-	lubartowski
108	Wola Żółkiewska	Z	672	-	-	krasnostawski
109	Wolica II - Pietras	Z	75	-	-	janowski
110	Wożuczyn	Z	2 250	-	-	tomaszowski
111	Wożuczyn I	Z	113	-	-	tomaszowski
112	Wyżnica	Z	152	-	-	kraśnicki
113	Zakątek	Z	42	-	-	m.Lublin
114	Zamościanka	Z	173	-	-	m.Zamość, zamojski
115	Zanie-Księżpol	T	57	-	-	biłgorajski
116	Zawada	R	3 403	-	-	zamojski
117	Żelków	R	5 530	-	-	lubartowski
<b>woj. lubuskie złóż: 36</b>			<b>37 284</b>	<b>2 560</b>	<b>68</b>	
1	Bobrzany	Z	1 614	-	-	żagański
2	Borowe	E	1 129	780	16	żagański
3	Broniszów	Z	275	-	-	nowosolski
4	Chwaliszowice	Z	119	-	-	żarski
5	Drzeniów	Z	381	-	-	żarski
6	Glinka Górna	Z	275	-	-	żarski
7	Gozdnica	E	1 488	909	52	żagański
8	Gozdnica Rejon III,I	Z	1 346	-	-	żagański, żarski
9	Gozdnica-Południe	R	47	-	-	żagański
10	Jasień II	Z	2 012	871	-	żarski
11	Kłępina	P	6 486	-	-	zielonogórski
12	Klinkier	R	27	-	-	żagański
13	Koźuchów I	Z	29	-	-	nowosolski
14	Kunice IIA	Z	171	-	-	żarski
15	Kunice Żarskie II	Z	454	-	-	żarski
16	Lubsko-Dachówczarnia I	Z	1 597	-	-	żarski
17	Lubsko-Dachówczarnia II	Z	1 071	-	-	żarski
18	Lubsko-Kaflarnia	R	430	-	-	żarski
19	Lubsko-Szamotownia	Z	1 894	-	-	żarski
20	Łukowice I	Z	234	-	-	żagański
21	Łukowice III	Z	486	-	-	żarski
22	Mirostowice	Z	538	-	-	żarski
23	Mirostowice Dolne	R	1 107	-	-	żarski
24	Mirostowice Dolne-S	Z	3 033	-	-	żagański, żarski
25	Murzynowo	Z	1 928	-	-	międzyrzecki
26	Muszkowo II	Z	4 034	-	-	sulęciński
27	Nietków	Z	103	-	-	zielonogórski
28	Nowe Miasteczko	R	2 384	-	-	nowosolski
29	Pruszków	Z	69	-	-	żagański
30	Radowice	M	-	-	-	zielonogórski

Lp.	Nazwa złoża	Stan zag. złoża	Zasoby		Wydobycie	Powiat
			geologiczne bilansowe	przemysłowe		
31	Skwierzyna Gaj I, Gaj II	Z	24	-	-	międzyrzecki
32	Skwierzyna Gaj III	R	503	-	-	międzyrzecki
33	Sulechów	Z	321	-	-	zielonogórski
34	Tuplice	Z	382	-	-	żarski
35	Witnica	Z	307	-	-	gorzowski
36	Żagań	Z	986	-	-	żagański
<b>woj. łódzkie złóż: 90</b>			<b>41 367</b>	<b>2 691</b>	<b>4</b>	
1	Adamów	R	1 714	-	-	zgierski
2	Baby	Z	52	-	-	piotrkowski
3	Brzeziny	Z	465	-	-	brzeziński
4	Brzeziny II	Z	89	-	-	brzeziński
5	Byczki	Z	-	-	-	skierniewicki
6	Chelsty	T	8 861	1 728	-	opoczyński
7	Chociw III	Z	21	-	-	tomaszowski
8	Chotów	Z	562	-	-	wieluński
9	Chotów (złożo II)	R	316	-	-	wieluński
10	Dąbrówka Strumiany III	E	129	-	0	zgierski
11	Dębowa Góra	Z	13	-	-	skierniewicki
12	Dionizów	R	724	-	-	zduńskowolski
13	Drużbice - 1	R	47	-	-	bełchatowski
14	Duchowizna	Z	82	-	-	rawski
15	Gaszyn	Z	546	-	-	wieluński
16	Glinice	Z	104	-	-	kutnowski
17	Goryń II	R	100	-	-	łaski
18	Gospodarz	Z	1 788	-	-	łódzki wschodni, pabianicki
19	Grabów	Z	-	-	-	łęczycki
20	Izabelin nr 7	Z	130	-	-	kutnowski
21	Jarosty Małe	Z	15	-	-	piotrkowski
22	Kalenice	Z	22	-	-	łowicki
23	Kalinów	Z	45	-	-	zgierski
24	Kaszewy	Z	2 027	-	-	kutnowski
25	Kiełmina IV	T	238	138	-	zgierski
26	Kociszew II	Z	8	-	-	bełchatowski
27	Kolonia Kociszew II	Z	16	-	-	bełchatowski
28	Kolonia Kociszew III	Z	4	-	-	bełchatowski
29	Kolonia Kociszew IV	Z	5	-	-	bełchatowski
30	Kolonia Kociszew V	Z	-	-	-	bełchatowski
31	Kolonia Kociszew VII	Z	70	-	-	bełchatowski
32	Kręta-Niedźwiada	R	283	-	-	łowicki
33	Krobanów	R	510	-	-	zduńskowolski
34	Krobanówek II	Z	2 268	-	-	zduńskowolski
35	Kruszyna	Z	130	-	-	radomszczański
36	Kruszyna-Zalesie	R	14	-	-	radomszczański
37	Krzyworzeka	Z	1 241	-	-	wieluński

Lp.	Nazwa złoża	Stan zag. złoża	Zasoby		Wydobycie	Powiat
			geologiczne bilansowe	przemysłowe		
38	Lipie	Z	20	-	-	tomaszowski
39	Lipie II	Z	35	-	-	tomaszowski
40	Lipie IV	Z	16	-	-	tomaszowski
41	Lipie V	Z	-	-	-	tomaszowski
42	Lipie VI	Z	4	-	-	tomaszowski
43	Lipie VII	Z	17	-	-	tomaszowski
44	Lipie VIII	Z	36	-	-	tomaszowski
45	Łaznowska Wola	Z	133	-	-	tomaszowski
46	Maluszyn	R	43	-	-	radomszczański
47	Maluszyn-Kąty	Z	14	-	-	radomszczański
48	Malszyce	Z	-	-	-	łowicki
49	Michałów I	Z	-	-	-	piotrkowski
50	Michałów VI	E	24	-	2	piotrkowski
51	Michałów VII	R	35	-	-	piotrkowski
52	Mokrsko	E	1 384	825	2	wieluński
53	Natolin	Z	-	-	-	łódzki wschodni
54	Natolin I	Z	45	-	-	łódzki wschodni
55	Nieborów	R	3	-	-	łowicki
56	Ostrów	Z	280	-	-	piotrkowski
57	Ostrówek	R	144	-	-	zduńskowolski
58	Piotrków Trybunalski	Z	-	-	-	piotrkowski
59	Piotrków Trybunalski I	Z	261	-	-	piotrkowski
60	Polichno	Z	490	-	-	piotrkowski
61	Polichno II	Z	580	-	-	piotrkowski
62	Popów I	Z	-	-	-	łowicki
63	Popów II	Z	6	-	-	łowicki
64	Popów III	Z	6	-	-	łowicki
65	Popów IV	Z	8	-	-	łowicki
66	Radomsko I	Z	tylko pzb.	-	-	radomszczański
67	Rossoszycza	R	24	-	-	sieradzki
68	Rowiska	R	8	-	-	skierniewicki
69	Rozdżały	Z	2 868	-	-	sieradzki
70	Ruda (Goryń)	Z	5 388	-	-	łaski
71	Sędów	Z	617	-	-	opoczyński
72	Skierniewice	M	-	-	-	m.Skierniewice
73	Skronina	R	111	-	-	opoczyński
74	Sowińce	Z	57	-	-	łaski
75	Stryków	Z	82	-	-	zgierski
76	Tadziów	Z	16	-	-	wieruszowski
77	Wąwał	Z	554	-	-	tomaszowski
78	Wąwał I	Z	12	-	-	tomaszowski
79	Wiaderno	Z	15	-	-	tomaszowski
80	Wiewiórow	Z	34	-	-	radomszczański
81	Wymysłów	Z	1	-	-	pabianicki
82	Zelów	Z	1 351	-	-	bełchatowski
83	Zelówek	Z	11	-	-	bełchatowski

Lp.	Nazwa złoża	Stan zag. złoża	Zasoby		Wydobycie	Powiat
			geologiczne bilansowe	przemysłowe		
84	Zelówek I	R	63	-	-	bełchatowski
85	Zelówek IV	Z	53	-	-	bełchatowski
86	Zelówek V	Z	92	-	-	bełchatowski
87	Zelów-Jersak	Z	tylko pzb.	-	-	bełchatowski
88	Złote	P	2 480	-	-	sieradzki
89	Złote Góry	R	1 074	-	-	wieluński
90	Złote Góry II	Z	235	-	-	wieluński
<b>woj. małopolskie złóż: 59</b>			<b>101 972</b>	<b>8 727</b>	<b>100</b>	
1	Bachowice	Z	140	-	-	wadowicki
2	Biała Niżna	R	161	-	-	nowosądecki
3	Biecz I	E	769	769	0	gorlicki
4	Biegonice-Dąbrówka	Z	554	-	-	m.Nowy Sącz
5	Biegonice-Mystków	Z	361	-	-	m.Nowy Sącz
6	Bielowice	Z	1 913	-	-	m.Nowy Sącz
7	Bochnia II	P	624	-	-	bocheński
8	Bołęcin I	Z	812	-	-	chrzanowski
9	Brzezie	P	2 833	-	-	wielicki
10	Brzezinka Biegonicka	Z	1 930	-	-	m.Nowy Sącz
11	Bukowno Stare	R	185	-	-	olkuski
12	Chochorowice	R	16	-	-	nowosądecki
13	Choczniak	R	2 447	-	-	wadowicki
14	Chodenice	R	3 783	-	-	bocheński
15	Gaboń	Z	60	-	-	nowosądecki
16	Gierczyce	Z	266	-	-	bocheński
17	Gorlice 3	Z	667	-	-	gorlicki
18	Górka (Trzebinia-Siersza)	Z	538	-	-	chrzanowski
19	Grabno	Z	298	-	-	tarnowski
20	Jabłonka	M	-	-	-	nowotarski
21	Jankowa	Z	80	-	-	gorlicki
22	Jazowsko	R	89	-	-	nowosądecki
23	Kęty	E	33	-	0	oświęcimski
24	Kierlikówka-Łąka Dolna II	R	19	-	-	bocheński
25	Krzęcin	P	6 139	-	-	krakowski
26	Krzyż	Z	698	-	-	m.Tarnów
27	Kwasowiec	R	262	-	-	nowosądecki
28	Lipnica Murowana	Z	169	-	-	bocheński
29	Lipnica Murowana I	Z	284	-	-	bocheński
30	Łąka Dolna-Kierlikówka	R	18	-	-	bocheński
31	Łąka Górna	R	15	-	-	bocheński
32	Łukowa	P	7 659	-	-	tarnowski
33	Mszanka	P	3 982	-	-	gorlicki
34	Myślenice-Polanka	Z	227	-	-	myślenicki
35	Niskowa	R	122	-	-	nowosądecki
36	Nowy Targ II	Z	1 358	-	-	nowotarski
37	Osiek	Z	237	-	-	oświęcimski

Lp.	Nazwa złoża	Stan zag. złoża	Zasoby		Wydobycie	Powiat
			geologiczne bilansowe	przemysłowe		
38	Proszowice	M	-	-	-	proszowicki
39	Przeciszów	Z	479	-	-	oświęcimski
40	Przymiarki	R	5 118	-	-	olkuski
41	Radłów - Pole Północne	Z	79	-	-	tarnowski
42	Ratajów	R	38	-	-	krakowski
43	Rzezawa	P	1 237	-	-	bocheński
44	Siedliska	Z	85	-	-	tarnowski
45	Sieradza	Z	3 356	-	-	tarnowski
46	Soślina	P	2 140	-	-	nowotarski
47	Stradomka II	P	3 987	-	-	bocheński
48	Szczucin	Z	90	-	-	dąbrowski
49	Szczyrzyc	Z	96	-	-	limanowski
50	Szpitary	Z	784	-	-	proszowicki
51	Świdnik I	R	25	-	-	limanowski
52	Tuchów	Z	40	-	-	tarnowski
53	Turza	R	7	-	-	tarnowski
54	Wawrzeńczyce	Z	188	-	-	krakowski
55	Widomia I	Z	237	-	-	nowosądecki
56	Włosienice	P	3 353	-	-	dąbrowski
57	Wola Rzędzińska	E	38 837	7 958	100	tarnowski
58	Zaborówka	P	1 730	-	-	gorlicki
59	Zawada	Z	316	-	-	m.Nowy Sącz
<b>woj. mazowieckie złów: 117</b>			<b>98 154</b>	<b>15 619</b>	<b>9</b>	
1	Adamów	R	119	-	-	grodziski
2	Anielinek	Z	70	-	-	otwocki
3	Anielinek II	Z	240	-	-	otwocki
4	Anielinek III	R	177	-	-	otwocki
5	Arcelin	Z	123	-	-	płoński
6	Arcelin II	Z	67	-	-	płoński
7	Babiec Piaseczny	Z	-	-	-	sierpecki
8	Babiec Wienczanki	Z	-	-	-	sierpecki
9	Barcik 10	T	164	-	-	gostyniński
10	Budy Mszczonowskie II	Z	794	-	-	żyrardowski
11	Budy Mszczonowskie III	Z	42	-	-	żyrardowski
12	Budy Mszczonowskie II(P)	Z	13	-	-	żyrardowski
13	Budy Obrębskie	R	3 037	-	-	pułtusi
14	Budy Stare	R	1 236	-	-	sochaczewski
15	Cekanowo	Z	tylko pzb.	-	-	płocki
16	Chajęty	Z	63	-	-	wołomiński
17	Chajęty 3	R	276	-	-	wołomiński
18	Chajęty 3/1	R	106	-	-	wołomiński
19	Chajęty II	T	315	315	-	wołomiński
20	Cieciórki I	Z	171	-	-	płoński
21	Cieciórki III	Z	132	-	-	płoński
22	Ciemne IV	R	217	-	-	wołomiński

Lp.	Nazwa złoża	Stan zag. złoża	Zasoby		Wydobywanie	Powiat
			geologiczne bilansowe	przemysłowe		
23	Ciemne VIII	R	42	-	-	wołomiński
24	Ćwiklin	Z	161	-	-	płoński
25	Ćwiklin III	Z	39	-	-	płoński
26	Ćwiklin IV	Z	34	-	-	płoński
27	Ćwiklin IX	Z	104	-	-	płoński
28	Ćwiklin VI	P	725	-	-	płoński
29	Ćwiklin VII	Z	290	-	-	płoński
30	Ćwiklin VIII	Z	28	-	-	płoński
31	Dobre	P	2 650	-	-	miński
32	Domaniew	P	9 449	-	-	pruszkowski, warszawski zachodni
33	Górki Garwolińskie	Z	35	-	-	garwoliński
34	Góry I	R	334	-	-	m.Płock
35	Grzebowilk	R	142	-	-	miński
36	Grzebowilk (zar.)	Z	135	-	-	miński
37	Guzowatka	R	6 541	-	-	wołomiński
38	Henryków	Z	503	-	-	grodziski
39	Ilów	R	3 703	-	-	sochaczewski
40	Kobyłka	R	44	-	-	wołomiński
41	Kobyłka I	R	62	-	-	wołomiński
42	Kobyłka-Chór I	Z	95	-	-	wołomiński
43	Kobyłka-Dworkowa	Z	24	-	-	wołomiński
44	Kobyłka-Dworkowa I	Z	13	-	-	wołomiński
45	Kobyłka-Maciołki	Z	14	-	-	wołomiński
46	Kobyłka-Maciołki II	Z	9	-	-	wołomiński
47	Kobyłka-Zalasek	Z	188	-	-	wołomiński
48	Konstantynów	Z	420	-	-	gostyniński, płocki
49	Kosewo	Z	33	-	-	nowodworski
50	Kosewo	Z	466	-	-	nowodworski
51	Kosewo-Konary	R	2 564	-	-	nowodworski
52	Koziołki	Z	268	-	-	płocki
53	Kraszewo	Z	146	-	-	ciechanowski
54	Kuznocin	Z	627	-	-	sochaczewski
55	Kuznocin (zarej.)	Z	125	-	-	sochaczewski
56	Łęg	R	1 315	-	-	sochaczewski
57	Łosie	Z	147	143	-	wołomiński
58	Łosie I	T	237	232	-	wołomiński
59	Łubna	Z	2 000	-	-	piaseczyński
60	Makówiec Duży 1	R	43	-	-	miński
61	Małopole II k	Z	225	-	-	wołomiński
62	Mariampol	P	5 731	-	-	koziński
63	Marki-Fabryczna 82	M	-	-	-	wołomiński
64	Marki-Pole Południowe	R	6	-	-	wołomiński
65	Marki-Rutkowski	Z	6	-	-	wołomiński
66	Marki-ul.Wesoła	Z	11	-	-	wołomiński
67	Marki-Wesoła 13	Z	0	-	-	wołomiński

Lp.	Nazwa złoża	Stan zag. złoża	Zasoby		Wydobycie	Powiat
			geologiczne bilansowe	przemysłowe		
68	Marki-Wilcza	Z	5	-	-	wołomiński
69	Miętne	Z	13	-	-	garwoliński
70	Miętne II	Z	797	-	-	garwoliński
71	Mława	Z	209	-	-	mławski
72	Mochty	Z	188	-	-	nowodworski
73	Mogielnica	Z	150	-	-	grójecki
74	Mokre	Z	25	-	-	wołomiński
75	Mokre-Słupno	Z	170	-	-	wołomiński
76	Nadma	R	76	-	-	wołomiński
77	Nasierowo	Z	5 290	-	-	ciechanowski
78	Natolin	Z	202	-	-	grodziski
79	Niskie Wielkie I	Z	629	-	-	przasnyski
80	Niskie Wielkie II	P	8 341	-	-	przasnyski
81	Nowe Słupno II	R	122	-	-	wołomiński
82	Nowe Słupno III	R	92	-	-	wołomiński
83	Okolusz	Z	28	-	-	płocki
84	Osęczyzna	P	3 733	-	-	miński
85	Osieck-Kąciki	Z	-	-	-	otwocki
86	Osinki	Z	124	-	-	wołomiński
87	Osiny	Z	656	-	-	gostyński
88	Osiny I	Z	275	-	-	gostyński
89	Pilitowo-Nowina	Z	196	-	-	płoński
90	Platerów	R	1 083	-	-	łosicki
91	Plecewice I	Z	2 958	-	-	sochaczewski
92	Plecewice II	Z	147	-	-	sochaczewski
93	Plecewice III	R	133	-	-	sochaczewski
94	Przemysłów	Z	16	-	-	płocki
95	Przemysłów II	R	41	-	-	płocki
96	Przysucha-Pole Hamernia	R	849	-	-	przysuski
97	Przysucha-Pole Skowerówka	R	488	-	-	przysuski
98	Radzymin	Z	1 896	-	-	wołomiński
99	Różewo-Marianów	Z	1 501	-	-	wołomiński
100	Słabomierz	R	58	-	-	żyrardowski
101	Słupno-Wawrzynów	Z	760	-	-	wołomiński
102	Słupno-Wawrzynów I	Z	61	-	-	wołomiński
103	Studzieniec	Z	-	-	-	płocki
104	Suchodół	Z	131	-	-	płocki
105	Tadeuszów-Rudzienko	E	16 403	14 928	9	miński
106	Trzepowo	R	482	-	-	pułtuski
107	Unin	Z	385	-	-	garwoliński
108	Warka	R	160	-	-	grójecki
109	Węgrzynowo	Z	244	-	-	makowski
110	Wielgie	R	116	-	-	lipski
111	Wierzbica	Z	303	-	-	legionowski
112	Władysławów	Z	165	-	-	grodziski
113	Władysławów I	R	60	-	-	grodziski

Lp.	Nazwa złoża	Stan zag. złoża	Zasoby		Wydobycie	Powiat
			geologiczne bilansowe	przemysłowe		
114	Wola Serocka	Z	0	-	-	siedlecki
115	Wymyśle Polskie	Z	45	-	-	płocki
116	Zawady	Z	67	-	-	wołomiński
117	Zielonka	Z	1 182	-	-	wołomiński
<b>woj. opolskie złóż: 41</b>			<b>60 984</b>	<b>8 146</b>	<b>86</b>	
1	Baborów	Z	1 039	-	-	głubczycki
2	Baborów 2	Z	171	-	-	głubczycki
3	Biała Prudnicka	Z	1 017	-	-	prudnicki
4	Bodzanowice	Z	231	-	-	oleski
5	Boroszów-1	R	193	-	-	oleski
6	Branice	Z	749	-	-	głubczycki
7	Brzeg	Z	108	-	-	brzeski
8	Czerwone Osiedle	E	10 359	2 420	86	oleski
9	Dąbrowa Niemodlińska	R	671	-	-	opolski
10	Faustianka	Z	3 386	-	-	oleski
11	Głogówek	Z	487	-	-	prudnicki
12	Głubczyce	Z	1 220	-	-	głubczycki
13	Głubczyce I	Z	241	-	-	głubczycki
14	Gołkowice	Z	1 336	-	-	kluczborski
15	Janinów	Z	362	-	-	oleski
16	Jasiona	Z	410	-	-	prudnicki
17	Kietrz 2	Z	692	-	-	głubczycki
18	Kobylice	Z	120	-	-	kędzierzyńsko-kozielski
19	Komprachcice	Z	7 397	-	-	m.Opole, opolski
20	Konradowa-Wyszków	Z	122	-	-	nyski
21	Konradów Głuchotański	Z	1 645	-	-	nyski
22	Kowale	P	4 716	-	-	oleski
23	Krępa II	Z	284	-	-	krapkowicki
24	Krogulno	Z	479	-	-	namysłowski
25	Ligota Dolna	Z	189	-	-	kluczborski
26	Maciejowice	Z	487	-	-	nyski
27	Nasale	R	8 927	-	-	kluczborski
28	Niemodlin II	Z	245	-	-	opolski
29	Niemysłowice	Z	1 047	-	-	prudnicki
30	Olesno	Z	1 488	-	-	oleski
31	Paczków	T	4 592	2 034	-	nyski
32	Popielów	Z	48	-	-	opolski
33	Prudnik	Z	550	-	-	prudnicki
34	Prusinowice	Z	759	-	-	nyski
35	Pszczonki	R	270	-	-	kluczborski
36	Skarbiszowice I	Z	38	-	-	opolski
37	Strzeleczyki	Z	367	-	-	krapkowicki
38	Szydłów	Z	59	-	-	opolski
39	Szydłów 2	Z	304	289	-	opolski
40	Wesele	T	4 160	3 404	-	opolski

Lp.	Nazwa złoża	Stan zag. złoża	Zasoby		Wydobycie	Powiat
			geologiczne bilansowe	przemysłowe		
41	Wierzbica II	Z	19	-	-	kluczborski
<b>woj. podkarpackie złów: 150</b>			<b>160 655</b>	<b>5 295</b>	<b>171</b>	
1	Albigowa	Z	227	-	-	łańcucki, rzeszowski
2	Basznia	R	5 247	-	-	lubaczowski
3	Bieliny-Mokradło	Z	82	-	-	niżański
4	Bieżdziadka	Z	744	-	-	jasielski
5	Bieżdziadka - 1	Z	337	-	-	jasielski
6	Bolestraszyce	P	4 450	-	-	przemyski
7	Brandwica - Śpiewak II	T	6	-	-	stalowowolski
8	Brzostek	Z	35	-	-	dębicki
9	Brzozów-Widacz	Z	31	-	-	brzozowski
10	Budy Głogowskie	R	3 882	-	-	rzeszowski
11	Budziwój	Z	213	-	-	m.Rzeszów
12	Buszkowice	Z	1	-	-	m.Przemysł
13	Chmielów - Wilk	Z	269	-	-	tarnobrzesci
14	Chmielów I	E	927	424	82	tarnobrzesci
15	Chwałowice	Z	-	-	-	stalowowolski
16	Chwałowice- Grot i S-ka	Z	7	-	-	stalowowolski
17	Chwałowice-Kozłowski III	Z	6	-	-	stalowowolski
18	Chwałowice-Kozłowski IV	Z	2	-	-	stalowowolski
19	Chwałowice-Maj V	Z	6	-	-	stalowowolski
20	Chwałowice-Pasztaleniec	Z	11	-	-	stalowowolski
21	Chwałowice-Pasztaleniec I	Z	23	-	-	stalowowolski
22	Dąbrówka Pniowska III	Z	-	-	-	stalowowolski
23	Dąbrówka Pniowska IV	Z	22	-	-	stalowowolski
24	Dębica(Wolica)	Z	312	-	-	dębicki
25	Dobrzechów	Z	tylko pzb.	-	-	strzyżowski
26	Dobrzechów II	R	1 172	-	-	strzyżowski
27	Dynów	P	5 934	-	-	rzeszowski
28	Dzierdziówka dz.238	R	55	-	-	stalowowolski
29	Futory	R	80	-	-	lubaczowski
30	Glinik Dolny	Z	87	-	-	strzyżowski
31	Glinik Dolny - 1	Z	213	213	-	strzyżowski
32	Gorzyce - Bartoszek	R	4	-	-	tarnobrzesci
33	Gorzyce - Cetnarski IV	R	9	-	-	tarnobrzesci
34	Gorzyce dz.613	Z	3	-	-	tarnobrzesci
35	Gorzyce dz.909	Z	5	-	-	tarnobrzesci
36	Gorzyce-Grzegorzek	Z	-	-	-	tarnobrzesci
37	Gorzyce-Grzegorzek II	Z	9	-	-	tarnobrzesci
38	Gorzyce-Jakubik I	Z	1	-	-	tarnobrzesci
39	Góra Motyczna	Z	825	-	-	dębicki
40	Górki - Głowacki II	Z	9	-	-	mielecki
41	Haczów	Z	262	-	-	brzozowski
42	Hadykówka	Z	7 147	-	-	kolbuszowski
43	Harasiuki	Z	5 034	-	-	niżański

Lp.	Nazwa złoża	Stan zag. złoża	Zasoby		Wydobycie	Powiat
			geologiczne bilansowe	przemysłowe		
44	Hucisko	Z	24	-	-	leżajski
45	Humniska	Z	436	-	-	brzozowski
46	Jarosław 2	Z	320	-	-	jarosławski
47	Jarosław I	Z	404	-	-	jarosławski
48	Jasienica Rosielna	E	24	-	1	brzozowski
49	Jaworski VI	Z	2	-	-	stalowowolski
50	Jaworski VII	Z	2	-	-	stalowowolski
51	Kamień	P	10 576	-	-	rzeszowski
52	Kańczuga	P	3 723	-	-	przeworski
53	Kielanówka	Z	586	-	-	rzeszowski
54	Kolbuszowa Dolna	P	7 767	-	-	kolbuszowski
55	Kolbuszowa-Kupno	E	23 442	3 967	82	kolbuszowski
56	Łańcut	Z	319	-	-	łańcucki
57	Łańcut II	Z	268	-	-	łańcucki
58	Łuczyce	P	9 650	-	-	przemyski
59	Nehrybka	Z	-	-	-	m.Przemysł
60	Niepla	P	2 601	-	-	jasielski
61	Olszanica	Z	28	-	-	leski
62	Orzechowce	Z	1 143	-	-	przemyski
63	Otaęż - dz. 97/6	Z	tylko pzb.	-	-	mielecki
64	Otaęż - Głowacki	Z	10	-	-	mielecki
65	Otaęż - Głowacki 2	T	10	-	-	mielecki
66	Pilzno-Jaworze Dolne	P	1 970	-	-	dębicki
67	Podborze	Z	348	-	-	mielecki
68	Podlesie	P	6 672	-	-	stalowowolski
69	Podlesie	R	212	-	-	rzeszowski
70	Poręby Dymarskie	R	877	-	-	kolbuszowski
71	Przeclaw	R	4 810	-	-	mielecki
72	Przeclaw II	Z	244	-	-	mielecki
73	Przeclaw-Podlesie	Z	878	-	-	mielecki
74	Przeclaw-Podlesie 1	T	1 892	692	-	mielecki
75	Przemysł	Z	22	-	-	m.Przemysł
76	Przeworsk	R	12 961	-	-	przeworski
77	Przybówka	R	4 462	-	-	krośnieński
78	Radymno	Z	111	-	-	jarosławski
79	Radymno - pole zachodnie 1	T	167	-	-	jarosławski
80	Rakszawa-Pikor	E	110	-	1	łańcucki
81	Rożniaty – Świerczek 1	R	19	-	-	mielecki
82	Rożniaty /dz. Nr ew. 806/1, 807/	Z	4	-	-	mielecki
83	Rożniaty-Piątek	Z	tylko pzb.	-	-	mielecki
84	Siedleszczany-Lachowski II	T	498	-	-	tarnobrzeski
85	Skopanie	Z	230	-	-	tarnobrzeski
86	Smolinka	Z	56	-	-	lubaczowski
87	Smolinka - II	Z	284	-	-	lubaczowski
88	Smolinka I	Z	109	-	-	lubaczowski

Lp.	Nazwa złoża	Stan zag. złoża	Zasoby		Wydobycie	Powiat
			geologiczne bilansowe	przemysłowe		
89	Sobniów	Z	320	-	-	jasielski
90	Szówsko	Z	2	-	-	jarosławski
91	Trzeboś	Z	83	-	-	rzeszowski
92	Trzebuska	Z	104	-	-	rzeszowski
93	Trześń dz.222, 223	Z	tylko pzb.	-	-	tarnobrzесki
94	Trześń dz.350/2	Z	-	-	-	tarnobrzесki
95	Trześń III	Z	2	-	-	tarnobrzесki
96	Trześń-Filipek II	Z	23	-	-	tarnobrzесki
97	Trześń-Foltarz III	Z	1	-	-	tarnobrzесki
98	Trześń-Kułaga	Z	6	-	-	tarnobrzесki
99	Trześń-Kułaga VI	R	37	-	-	tarnobrzесki
100	Trześń-Kułaga VII	Z	12	-	-	tarnobrzесki
101	Trześń-Kułaga VIII	Z	3	-	-	tarnobrzесki
102	Trześń-Łabuda II	T	6	-	-	tarnobrzесki
103	Trześń-Łabuda III	E	10	-	2	tarnobrzесki
104	Trześń-Łabuda IV	R	30	-	-	tarnobrzесki
105	Trześń-Pociecha	Z	4	-	-	tarnobrzесki
106	Trześń-Pociecha III	R	10	-	-	tarnobrzесki
107	Trześń-Sołtys I i II	Z	15	-	-	tarnobrzесki
108	Trześń-Sołtys III	Z	11	-	-	tarnobrzесki
109	Trześń-Sołtys IV	R	12	-	-	tarnobrzесki
110	Trześń-Zalesie Gorzyckie	Z	14	-	-	tarnobrzесki
111	Węglówka	R	869	-	-	krośnieński
112	Woła Mielecka	Z	4 314	-	-	mielecki
113	Wólka Turebska	R	9	-	-	stalowowolski
114	Wrzawy - Laskowski VI	E	20	-	2	tarnobrzесki
115	Wrzawy - Woźniak II	R	30	-	-	tarnobrzесki
116	Wrzawy dz.2283	Z	5	-	-	tarnobrzесki
117	Wrzawy dz.2320/2	Z	13	-	-	tarnobrzесki
118	Wrzawy Jurek 2	R	11	-	-	tarnobrzесki
119	Wylewa	Z	5 031	-	-	przeworski
120	Wysoka	Z	80	-	-	łańcucki
121	Zabłotce	R	2 027	-	-	sanocki
122	Zaklików - dz.1167	Z	8	-	-	stalowowolski
123	Zaklików - dz.1573	Z	-	-	-	stalowowolski
124	Zaklików - Grabowski	Z	29	-	-	stalowowolski
125	Zaklików II	P	7 395	-	-	stalowowolski
126	Zaklików-Marchut	Z	21	-	-	stalowowolski
127	Zaklików-Sanna	Z	47	-	-	stalowowolski
128	Zalesie Gorzyckie - Dul 8	T	6	-	-	tarnobrzесki
129	Zalesie Gorzyckie - Dul 9	Z	22	-	-	tarnobrzесki
130	Zalesie Gorzyckie - Dul V	Z	11	-	-	tarnobrzесki
131	Zalesie Gorzyckie - Dul VII	Z	3	-	-	tarnobrzесki
132	Zalesie Gorzyckie - Warzycki I	Z	9	-	-	tarnobrzесki
133	Zalesie Gorzyckie dz. 437	Z	2	-	-	tarnobrzесki

Lp.	Nazwa złoża	Stan zag. złoża	Zasoby		Wydobycie	Powiat
			geologiczne bilansowe	przemysłowe		
134	Zalesie Gorzyckie dz. 438	Z	4	-	-	tarnobrzeski
135	Zalesie Gorzyckie dz.289	Z	7	-	-	tarnobrzeski
136	Zalesie Gorzyckie dz.35	Z	-	-	-	tarnobrzeski
137	Zalesie Gorzyckie dz.76/1	Z	8	-	-	tarnobrzeski
138	Zalesie Gorzyckie-Dul III	Z	1	-	-	tarnobrzeski
139	Zalesie Gorzyckie-Koper I	Z	4	-	-	tarnobrzeski
140	Zalesie-Biała	Z	465	-	-	m.Rzeszów
141	Zaleszany dz.197	Z	-	-	-	stalowowolski
142	Zaleszany-Zawolski IV	R	1	-	-	stalowowolski
143	Zarszyn	Z	241	-	-	sanocki
144	Zarzecze	Z	841	-	-	niżański
145	Zarzecze-Hawryły	Z	-	-	-	niżański
146	Zarzecze-Hawryły II	Z	50	-	-	niżański
147	Zarzecze-Kamień	E	198	-	2	niżański
148	Zarzecze-Wojciechowski	R	14	-	-	niżański
149	Zasław	Z	476	-	-	sanocki
150	Żółków	Z	1 726	-	-	jasielski
<b>woj. podlaskie złóż: 21</b>			<b>24 758</b>	<b>289</b>	<b>3</b>	
1	Bielsk Podlaski	R	536	-	-	bielski
2	Czarna Wieś Kościelna	R	1 354	-	-	białostocki
3	Czyże	R	801	-	-	hajnowski
4	Dobrzyniewo	Z	523	-	-	białostocki
5	Dobrzyniewo Cegielnia	Z	16	-	-	białostocki
6	Kapitańszczyzna	R	19	-	-	hajnowski
7	Knyszyn	R	1 258	-	-	moniecki
8	Knyszyn II	Z	58	-	-	moniecki
9	Koplany	Z	547	-	-	białostocki
10	Lesanka	Z	55	-	-	białostocki
11	Lesanka III	Z	63	-	-	białostocki
12	Lewkowo Stare	T	2 723	289	-	hajnowski
13	Lewkowo Stare - zarej.	Z	2 476	-	-	hajnowski
14	Lewkowo Stare 3	E	69	-	3	hajnowski
15	Mątwa	Z	1 672	-	-	łomżyński
16	Nowa Wieś	R	394	-	-	sokólski
17	Nowa Wieś II	Z	98	-	-	sokólski
18	Orla	R	2 253	-	-	bielski
19	Sadzawki-Podwojponie	R	122	-	-	suwalski
20	Szepietowo	Z	18	-	-	wysokomazowiecki
21	Trywieża	R	9 703	-	-	hajnowski
<b>woj. pomorskie złóż: 26</b>			<b>34 191</b>	<b>4 351</b>	<b>44</b>	
1	Brokowo	P	302	-	-	kwidziński
2	Buszkowo	R	684	-	-	człuchowski
3	Bysewo	Z	1 810	-	-	kartuski, m.Gdańsk
4	Bysewo - zarej.	R	51	-	-	m.Gdańsk

Lp.	Nazwa złoża	Stan zag. złoża	Zasoby		Wydobycie	Powiat
			geologiczne bilansowe	przemysłowe		
5	Bysewo II	Z	3	-	-	m.Gdańsk
6	Cierzpice-Gniew	R	3 930	-	-	tczewski
7	Czarne	Z	236	-	-	człuchowski
8	Gniew	Z	91	-	-	tczewski
9	Gołębiewo	Z	1 897	-	-	gdański
10	Janiszewo	R	8 329	-	-	tczewski
11	Kębłowo Nowowiejskie II	E	5 457	4 351	44	łęborski
12	Lębork	Z	600	-	-	łęborski
13	Lębork V	Z	708	-	-	łęborski
14	Lębork VI	Z	28	-	-	łęborski
15	Lębork VII	R	490	-	-	łęborski
16	Lędzichowo	Z	-	-	-	łęborski
17	Niezabyszewo	Z	120	-	-	bytowski
18	Nowa Wieś Lęborska	R	7 447	-	-	łęborski
19	Nowa Wieś Lęborska II	Z	571	-	-	łęborski
20	Nowy Staw	Z	82	-	-	malborski
21	Opalenie	Z	643	-	-	tczewski
22	Ryjewo	Z	-	-	-	kwidzyński
23	Somonino	Z	189	-	-	kartuski
24	Starzyno-Werblinia	P	294	-	-	pucki
25	Sucumin	Z	216	-	-	starogardzki
26	Werblinia	Z	13	-	-	pucki
<b>woj. śląskie złów: 127</b>			<b>98 035</b>	<b>4 722</b>	<b>153</b>	
1	Aleksandrów	Z	8	-	-	kłobucki
2	Aleksandrów I	R	36	-	-	kłobucki
3	Aleksandrów II	R	48	-	-	kłobucki
4	Anna I	Z	38	-	-	m.Częstochowa
5	Barbara	Z	61	-	-	m.Chorzów
6	Bestwina	Z	206	-	-	bielski
7	Bielszowice - Ruda Śląska	Z	139	-	-	m.Ruda Śląska
8	Bierna	Z	4	-	-	żywiecki
9	Blanowice A	T	107	-	-	zawierciański
10	Blanowice B	T	62	-	-	zawierciański
11	Blanowice C	M	-	-	-	zawierciański
12	Bobrek	Z	257	-	-	m.Bytom
13	Bobrowniki	Z	119	-	-	tarnogórski
14	Bogumiła	E	224	-	0	m.Częstochowa
15	Brynów	Z	119	-	-	m.Katowice
16	Brzezinka I	Z	1 047	-	-	m.Mysłowice
17	Brzeziny - Kolonia 2	Z	223	-	-	częstochowski
18	Brzeziny I	Z	214	-	-	częstochowski
19	Byczyna	Z	757	-	-	m.Jaworzno
20	Bytom-Centrum	Z	316	-	-	m.Bytom
21	Chebbie-Dobra Nadzieja	Z	91	-	-	m.Ruda Śląska
22	Czerwionka	Z	282	-	-	rybnicki

Lp.	Nazwa złoża	Stan zag. złoża	Zasoby		Wydobycie	Powiat
			geologiczne bilansowe	przemysłowe		
23	Dankowice III	R	63	-	-	kłobucki
24	Dąbrowa Górnicza	Z	290	-	-	m.Dąbrowa Górnicza
25	Dąbrowa Narodowa	P	462	-	-	m.Sosnowiec
26	Gliwice zakł.nr 3	Z	462	-	-	m.Gliwice
27	Gnaszyn	E	3 619	2 478	65	m.Częstochowa
28	Gnaszyn - Północ	R	4 777	-	-	m.Częstochowa
29	Gorzyce	P	11 645	-	-	wodzisławski
30	Gródków-Łagisza	R	1 728	-	-	będziński
31	Jeleń	R	329	-	-	m.Jaworzno
32	Jeżowa	Z	841	-	-	lubliniecki
33	Kawodrza	Z	1 072	-	-	m.Częstochowa
34	Kawodrza Górna	R	37	-	-	m.Częstochowa
35	Kawodrzancka	Z	11	-	-	m.Częstochowa
36	Kochłowice II	P	784	-	-	m.Ruda Śląska
37	Kolonia Łojki	Z	38	-	-	częstochowski
38	Kończyce Wielkie III	R	2 801	-	-	cieszyński
39	Kopciowice	P	8 005	-	-	bieruńsko-łódziński
40	Korwinów	Z	3 538	-	-	częstochowski
41	Korzeniec	R	94	-	-	będziński
42	Kostrzyna	Z	24	-	-	kłobucki
43	Kostrzyna II	Z	29	-	-	kłobucki
44	Kostrzyna III	R	8	-	-	kłobucki
45	Kotary	E	159	-	4	kłobucki
46	Kotary 1	R	14	-	-	kłobucki
47	Kotary 2	Z	86	-	-	kłobucki
48	Kozakowice	R	957	-	-	cieszyński
49	Kozłowa Góra II	P	2 736	-	-	m.Piekary Śląskie
50	Krzanowice	Z	390	-	-	raciborski
51	Lech Wirek	Z	806	-	-	m.Ruda Śląska
52	Leszczyński	Z	209	-	-	m.Częstochowa
53	Leśna	Z	506	-	-	lubliniecki
54	Leśna 1	R	291	-	-	lubliniecki
55	Ligota Sośnica	Z	1 662	-	-	m.Gliwice
56	Ligota-Katowice	R	804	-	-	m.Katowice
57	Lipie Śląskie - Lisowice	Z	717	-	-	lubliniecki
58	Łąka	M	-	-	-	pszczyński
59	Łęg	Z	202	-	-	częstochowski
60	Michalina	Z	920	-	-	m.Częstochowa
61	Miechowice	Z	173	-	-	m.Bytom
62	Mikołów-Emma	Z	604	-	-	mikołowski
63	Moszczenica	Z	780	-	-	m.Jastrzębie-Zdrój
64	Mrzygłódka	Z	280	-	-	myszkowski
65	Ogrodzieniec	E	3 549	326	29	zawierciański
66	Ogrodzieniec H	Z	108	-	-	zawierciański
67	Ostropa	Z	66	-	-	m.Gliwice
68	Pacanów	Z	6	-	-	kłobucki

Lp.	Nazwa złoża	Stan zag. złoża	Zasoby		Wydobycie	Powiat
			geologiczne bilansowe	przemysłowe		
69	Pacanów 1	Z	157	-	-	kłobucki
70	Pacanów 2	Z	72	-	-	kłobucki
71	Panoszów	R	1 491	-	-	lubliniecki
72	Parchownia	Z	67	-	-	kłobucki
73	Patoka	E	4 304	1 281	3	lubliniecki
74	Pawłów	Z	674	-	-	m.Ruda Śląska, m.Zabrze
75	Pietrowice Wielkie	Z	461	-	-	raciborski
76	Pisarzowice I	Z	172	-	-	bielski
77	Pisarzowice-II poziom	R	69	-	-	bielski
78	Polska	Z	550	-	-	m.Swiętochłowice
79	Poręba III	R	17	-	-	zawierciański
80	Pyskowice	Z	42	-	-	gliwicki
81	Radocha	Z	342	-	-	m.Sosnowiec
82	Radoszewnica	Z	13	-	-	częstochowski
83	Radoszewnica I	Z	41	-	-	częstochowski
84	Ruda	Z	528	-	-	m.Ruda Śląska
85	Rudniki	Z	66	-	-	zawierciański
86	Rybarzowice	Z	1 271	-	-	bielski
87	Rybarzowice-ceg.Kubica	Z	12	-	-	bielski
88	Rybna	Z	759	-	-	tarnogórski
89	Rybno	R	54	-	-	kłobucki
90	Rzędówka	Z	235	-	-	m.Rybnik
91	Sierakowice	E	2 979	576	43	gliwicki
92	Sierakowice II	P	5 420	-	-	gliwicki
93	Siewierz E	Z	722	-	-	będziński
94	Silesia B	Z	337	-	-	m.Mysłowice
95	Sitko-Mikołów	Z	381	-	-	mikołowski
96	Skoczów	Z	1 284	-	-	cieszyński
97	Sławków 1	E	85	62	8	będziński
98	Stara Wieś	Z	493	-	-	pszczyński
99	Stare Gliwice	R	388	-	-	m.Gliwice
100	Strumień	Z	94	-	-	cieszyński
101	Strzebiń	R	225	-	-	lubliniecki
102	Strzemieszycze	Z	127	-	-	m.Dąbrowa Górnicza
103	Sumina	R	28	-	-	rybnicki
104	Sumina I	R	37	-	-	rybnicki
105	Szczekociny	Z	41	-	-	zawierciański
106	Waleska	Z	217	-	-	mikołowski
107	Wesoła	R	852	-	-	m.Mysłowice
108	Wesoła II	Z	465	-	-	m.Mysłowice
109	Wielopole nr 6	Z	399	-	-	m.Rybnik
110	Wielopole Z-4	Z	104	-	-	m.Rybnik
111	Wierzbie	Z	45	-	-	lubliniecki
112	Wilamowice	Z	249	-	-	bielski
113	Wodzisław Śląski	Z	343	-	-	wodzisławski
114	Wrzosowa	Z	177	-	-	częstochowski

Lp.	Nazwa złoża	Stan zag. złoża	Zasoby		Wydobycie	Powiat
			geologiczne bilansowe	przemysłowe		
115	Wrzosowa 1	Z	51	-	-	częstochowski
116	Zabrze	Z	62	-	-	m.Zabrze
117	Zawiercie	P	3 300	-	-	zawierciański
118	Zwierzyniec	R	48	-	-	kłobucki
119	Zwierzyniec 2	R	20	-	-	kłobucki
120	Zwierzyniec 3	R	12	-	-	kłobucki
121	Zwierzyniec III	Z	32	-	-	kłobucki
122	Żarki	T	254	-	-	myszkowski
123	Żarki II	P	5 155	-	-	myszkowski
124	Żarnowiec	Z	68	-	-	zawierciański
125	Żory	Z	10	-	-	m.Żory
126	Żory-A	R	107	-	-	m.Żory
127	Żywiec 3	Z	988	-	-	żywiecki
<b>woj. świętokrzyskie złóż: 56</b>			<b>251 542</b>	<b>39 278</b>	<b>307</b>	
1	Bożydar - Kawęcki	Z	19	-	-	sandomierski
2	Chałupki	P	36 036	-	-	buski
3	Chmielnik-Ciecierze	Z	734	-	-	kielecki
4	Drugnia	T	27	-	-	kielecki
5	Filipy	T	138	506	-	konecki
6	Filipy I	T	2 339	1 031	-	kielecki, konecki
7	Gacki	Z	429	-	-	staszowski
8	Gościniec	Z	4 995	-	-	kielecki
9	Górka	Z	2 981	-	-	buski
10	Góry Sieradzkie	Z	86	-	-	kazimierski
11	Kęsów	R	207	-	-	kazimierski
12	Klimontów-Tenczynopol	R	17	-	-	sandomierski
13	Kolosy	Z	208	-	-	kazimierski
14	Kołomań-Podlesie	R	29	-	-	kielecki
15	Kołomań-Podlesie I	R	103	-	-	kielecki
16	Kopiec	R	454	-	-	opatowski
17	Kozów	Z	3 467	-	-	konecki
18	Kujawki	R	257	-	-	pińczowski
19	Marianów I	Z	245	-	-	kielecki
20	Marianów II	R	297	-	-	kielecki
21	Mnin	R	92	-	-	konecki
22	Mnin I	R	128	-	-	konecki
23	Nalewajków 1	Z	1 101	1 101	-	konecki
24	Nalewajków 2	R	1 020	-	-	konecki
25	Odonów	Z	1 535	-	-	kazimierski
26	Odonów 1	Z	1 081	-	-	kazimierski
27	Odrawąż	Z	2 888	-	-	konecki
28	Oleśnica	P	2 196	-	-	staszowski
29	Oleśnica 1	E	31 345	31 345	151	staszowski
30	Orzelec Mały	Z	25	-	-	staszowski
31	Osiek-Grabowiec I	E	94	-	2	staszowski

Lp.	Nazwa złoża	Stan zag. złoża	Zasoby		Wydobycie	Powiat
			geologiczne bilansowe	przemysłowe		
32	Pałęgi	E	1 785	1 785	38	kielecki
33	Podgaje	Z	1 312	-	-	sandomierski
34	Raczyce	P	2 547	-	-	buski
35	Rudka	Z	26	-	-	ostrowiecki
36	Rytwiany - Głowacki	E	20	-	0	staszowski
37	Skorczów	R	267	-	-	kazimierski
38	Słupia Pacanowska	Z	766	-	-	buski
39	Słupia Pacanowska - Cegielnia	Z	61	-	-	buski
40	Stopnica	P	93 326	-	-	buski, staszowski
41	Szarbia	Z	41	-	-	kazimierski
42	Szczytniki dz. 738/6	R	7	-	-	sandomierski
43	Szczytniki dz.730/5,7,10	Z	7	-	-	sandomierski
44	Szkucin	E	2 758	1 533	8	konecki
45	Tenczynopol I	R	10	-	-	sandomierski
46	Topola	Z	337	-	-	kazimierski
47	Udziców Dolny	P	889	-	-	ostrowiecki
48	Węglów	R	2 277	-	-	starachowicki
49	Wierzbice	P	2 473	-	-	buski, staszowski
50	Wierzbka	P	758	-	-	skarżyski
51	Wyrebów	R	266	-	-	konecki
52	Wyszyna Fałkowska III	E	1 601	667	8	konecki
53	Wyszyna Rudzka	E	1 140	1 310	100	konecki
54	Zielonki	Z	2 717	-	-	buski
55	Zielonki II	P	7 352	-	-	buski
56	Zrecze	P	34 225	-	-	buski, kielecki
<b>woj. warmińsko-mazurskie złóż: 40</b>			<b>56 153</b>	<b>224</b>	-	
1	Bartąg	Z	199	-	-	olsztyński
2	Bogatyńskie	P	8 828	-	-	lidzbarski
3	Dąbrowa	Z	82	-	-	m.Elbląg
4	Gładysze	R	1 781	-	-	braniewski
5	Gordejki I	Z	3 095	-	-	olecki
6	Gordejki I - pole I	Z	76	-	-	olecki
7	Gordejki II	Z	518	-	-	olecki
8	Górczyn	Z	713	-	-	ostródzki
9	Harszyn	Z	344	-	-	węgorzewski
10	Ignalin	R	194	-	-	lidzbarski
11	Kadyny	Z	1 100	-	-	elbląski
12	Karolin	Z	175	-	-	m.Olsztyn
13	Klucznik	R	209	-	-	olsztyński
14	Lajsy	Z	3 334	-	-	olsztyński
15	Lajsy II	R	569	-	-	olsztyński
16	Lipowo Duże	Z	43	-	-	iławski
17	Lipowo II	P	658	-	-	iławski
18	Łęgajny	P	1 235	-	-	olsztyński

Lp.	Nazwa złoża	Stan zag. złoża	Zasoby		Wydobycie	Powiat
			geologiczne bilansowe	przemysłowe		
19	Łęczany	Z	4 276	-	-	kętrzyński
20	Łęczany III	Z	541	-	-	kętrzyński
21	Makosieje	R	301	-	-	ełcki
22	Nadbrzeże	Z	166	-	-	elbląski
23	Orneta	R	1 073	-	-	lidzbarski
24	Osiek	P	15 918	-	-	braniewski, elbląski
25	Parlice II	R	267	-	-	olsztyński
26	Parlice Wielkie	Z	645	-	-	olsztyński
27	Pisanica A	Z	9	-	-	ełcki
28	Ranty	Z	828	-	-	giżycki
29	Rukławki	Z	1 826	-	-	olsztyński
30	Sapuny	P	2 300	-	-	olsztyński
31	Sągnity	Z	53	-	-	bartoszycki
32	Sągnity I	Z	227	224	-	bartoszycki
33	Sągnity II	P	882	-	-	bartoszycki
34	Siedliska	Z	48	-	-	ełcki
35	Siedliska II	R	13	-	-	ełcki
36	Słobity	R	1 926	-	-	braniewski
37	Stożne	Z	125	-	-	olecki
38	Sypitki	T	17	-	-	ełcki
39	Wronki Wielkie	R	873	-	-	gołdapski
40	Zawiszyn	R	685	-	-	gołdapski
<b>woj. wielkopolskie złóż: 105</b>			<b>114 840</b>	<b>4 510</b>	<b>41</b>	
1	Albertów-Słupia	Z	719	-	-	kępiński
2	Albertów-Słupia 1	R	505	-	-	kępiński
3	Albertów-Słupia 2	R	505	-	-	kępiński
4	Antonin	R	139	-	-	ostrowski
5	Augustowo II	R	1 099	-	-	grodziski
6	Biadki	Z	-	-	-	krotoszyński
7	Bierzów	R	93	-	-	ostrzeszowski
8	Binkowo	Z	11	-	-	średzki
9	Bogusław	P	1 197	-	-	pleszewski
10	Bojanice	Z	417	-	-	leszczyński
11	Brzostów	Z	3 045	2 137	-	jarociński
12	Budy Olszyna	Z	1 364	-	-	ostrzeszowski
13	Budy Olszyna II	Z	tylko pzb.	-	-	ostrzeszowski
14	Chocicza	Z	628	-	-	średzki
15	Chodzież Fabryczna	Z	2 111	-	-	chodzieski
16	Cienia	E	957	320	1	kaliski
17	Czacz	Z	390	-	-	kościański
18	Czacz I	Z	146	-	-	kościański
19	Czacz II	P	2 604	-	-	kościański
20	Czajcze	E	83	83	1	piłski
21	Dymaczewo	Z	569	-	-	poznański
22	Folsztyn	Z	10	-	-	czarnkowsko-trzcianecki

Lp.	Nazwa złoża	Stan zag. złoża	Zasoby		Wydobycie	Powiat
			geologiczne bilansowe	przemysłowe		
23	Folsztyn II	Z	95	-	-	czarnkowsko-trzcianecki
24	Giżyn	Z	1 017	-	-	rawicki
25	Góra	Z	610	-	-	jarociński
26	Iwno	Z	609	-	-	poznański
27	Jeziorki	P	4 969	-	-	leszczyński
28	Józefin	Z	130	-	-	grodziski
29	Karski	Z	20	-	-	ostrowski
30	Klapki III	Z	58	-	-	ostrzeszowski
31	Kotlin	Z	335	-	-	jarociński
32	Kotowo	Z	-	-	-	m.Poznań
33	Kowalew-Kotlin	Z	746	-	-	jarociński, pleszewski
34	Koza Wielka	Z	45	-	-	kępiński
35	Krostkowo	Z	640	-	-	pilski
36	Krotoszyn 1 i 2	Z	905	-	-	krotoszyński
37	Krotoszyn Stary	Z	5 733	-	-	krotoszyński
38	Kruszki	Z	34	-	-	pilski
39	Książ Wielkopolski	R	7 103	-	-	śremski
40	Kwileń	Z	877	-	-	pleszewski
41	Lenartowice	Z	1 147	-	-	pleszewski
42	Lenartowice II	R	5 813	-	-	pleszewski
43	Leszczyce	Z	86	-	-	jarociński
44	Lipka	Z	775	-	-	kaliski
45	Łaszków	P	9 853	-	-	kaliski
46	Masanów	Z	262	-	-	ostrowski
47	Masanów II	Z	1 806	-	-	ostrowski
48	Mchy	Z	539	-	-	śremski
49	Mikstat	Z	174	-	-	ostrzeszowski
50	Mikstat Cegielnia	Z	17	-	-	ostrzeszowski
51	Mosina	Z	-	-	-	poznański
52	Mściszewo	Z	317	-	-	poznański
53	Nietążkowo	Z	5 617	-	-	kościński
54	Nietążkowo I	Z	1 122	-	-	kościński
55	Nieżychowo-Krostkowo	P	4 001	-	-	pilski
56	Nowa Wieś	Z	-	-	-	pleszewski
57	Nowa Wieś II	Z	78	-	-	pleszewski
58	Oborniki	Z	262	-	-	obornicki
59	Odolanów	Z	tylko pzb.	-	-	ostrowski
60	Ostrowieccko	Z	268	-	-	śremski
61	Ostrów-Krępa	Z	75	-	-	ostrowski
62	Ostrzeszów	Z	1 315	-	-	ostrzeszowski
63	Ostrzeszów-Wieluńska	Z	-	-	-	ostrzeszowski
64	Pakosław	Z	108	-	-	nowotomyski
65	Pniewy	R	47	-	-	szamotulski
66	Podzámcze	Z	33	-	-	kępiński
67	Poniec	Z	571	-	-	gostyński
68	Przygodzice	Z	-	-	-	ostrowski

Lp.	Nazwa złoża	Stan zag. złoża	Zasoby		Wydobycie	Powiat
			geologiczne bilansowe	przemysłowe		
69	Przygodzice (pole II i ob. Wysocko)	R	350	-	-	ostrowski
70	Przysieka Polska Creaton	E	3 760	814	21	kościąński
71	Przysieka Stara	E	3 605	1 155	12	kościąński
72	Pudliszki	Z	116	-	-	gostyński
73	Pysząca	Z	392	-	-	śremski
74	Rakoniewice	Z	281	-	-	grodziski
75	Rojów	Z	70	-	-	ostrzeszowski
76	Rojów 2	T	53	-	-	ostrzeszowski
77	Rojów I	Z	49	-	-	ostrzeszowski
78	Rojów II	T	21	-	-	ostrzeszowski
79	Rokutów	Z	22	-	-	pleszewski
80	Rostarzewo	Z	153	-	-	grodziski
81	Rostarzewo I	Z	57	-	-	grodziski
82	Rozdrażew	Z	125	-	-	krotoszyński
83	Rozstępniewo-Miejska Górka	Z	2 622	-	-	rawicki
84	Rypinek	Z	1 123	-	-	m. Kalisz
85	Sadogóra	Z	36	-	-	kepziński
86	Sarnowa II	R	1 458	-	-	koniński
87	Sieraków	Z	544	-	-	międzychodzki
88	Sobótka	Z	68	-	-	ostrowski
89	Sowiny	Z	tylko pzb.	-	-	rawicki
90	Strzyżewo	Z	565	-	-	nowotomyski
91	Sulmierzyce	Z	59	-	-	krotoszyński
92	Śrem (Wójtostwo)	R	67	-	-	śremski
93	Trzcianka	P	12 402	-	-	czarnkowsko-trzcianecki
94	Wawel(Piła)	Z	76	-	-	piłski
95	Wilkowo Polskie	Z	425	-	-	grodziski
96	Winiary	Z	1 028	-	-	m. Kalisz
97	Witaszyce	Z	122	-	-	jarociński
98	Witaszyce 1	E	276	-	5	jarociński
99	Wólka-Staw	Z	299	-	-	słupecki
100	Wronki	Z	294	-	-	szamotulski
101	Wygoda	R	210	-	-	koniński
102	Wyrzysk-Osiek	Z	1 922	-	-	piłski
103	Zacharzew	Z	513	-	-	ostrowski
104	Zawady	R	831	-	-	pleszewski
105	Ziemińce	P	6 045	-	-	leszczyński
<b>woj. zachodniopomorskie złóż: 22</b>			<b>30 035</b>	<b>6 760</b>	<b>-</b>	
1	Budzistowo	Z	777	-	-	kołobrzeski
2	Bukowo (Wschód)	Z	657	-	-	m. Szczecin
3	Drawno	R	328	-	-	choszczeński
4	Karlino	Z	573	-	-	białogardzki
5	Kluczewo	Z	127	-	-	pyrzycki
6	Kwieciszewo	Z	338	-	-	szczecinecki

Lp.	Nazwa złoża	Stan zag. złoża	Zasoby		Wydobycie	Powiat
			geologiczne bilansowe	przemysłowe		
7	Objezierze	Z	766	-	-	choszczeński
8	Pieńkowo II	T	1 739	483	-	sławieński
9	Polana	Z	109	-	-	koszaliński
10	Polanów	R	155	-	-	koszaliński
11	Przęsocin	P	7 418	-	-	policki
12	Pyrzyce	Z	93	-	-	pyrzycki
13	Rzęsnica	Z	295	-	-	drawski
14	Stara Huta	Z	451	-	-	koszaliński
15	Szczecin-Zgoda	Z	2 017	-	-	m.Szczecin
16	Wąwelnica	P	3 993	-	-	policki
17	Wełtyń	R	692	-	-	gryfiński
18	Wierzchowo	Z	622	-	-	drawski
19	Wietrzno	R	526	-	-	koszaliński
20	Włodarka	Z	41	-	-	gryficki
21	Złoceniec	Z	6 520	6 277	-	drawski
22	Zwycięstwo w Pieńkowie	Z	1 797	-	-	sławieński

## 47. SUROWCE ILASTE DO PRODUKCJI CEMENTU

Surowce ilaste są wykorzystywane w przemyśle cementowym do wypału klinkieru cementowego, a także do otrzymywania dodatków pucolanowych do cementu (i betonu).

W procesie produkcji klinkieru cementowego surowce ilaste (gliny, ility, łupki ilaste, pyły, lessy, syderyty ilaste i inne) stanowią naturalne dodatki uzupełniające lub korygujące skład surowca podstawowego, którym są skały węglanowe: wapień i margle. Według klasyfikacji stosowanej w przemyśle cementowym surowce ilaste zalicza się do tzw. surowców niskich. Surowce niskie zawierają <42% CaO (<75% CaCO<sub>3</sub>), surowce normalne 42-45% CaO (75-80% CaCO<sub>3</sub>), surowce wysokie >45% CaO (>80% CaCO<sub>3</sub>). Wsad do pieca powinien zawierać 75–80% węglanu wapnia CaCO<sub>3</sub> (42-45% CaO) i cechować się właściwymi proporcjami głównych składników CaO, SiO<sub>2</sub>, Al<sub>2</sub>O<sub>3</sub>, Fe<sub>2</sub>O<sub>3</sub> oraz niską zawartością domieszek szkodliwych. Proporcje głównych składników charakteryzują: moduł hydrauliczny  $M_H = \text{CaO}/(\text{SiO}_2 + \text{Al}_2\text{O}_3 + \text{Fe}_2\text{O}_3)$ , moduł krzemionkowy  $M_K = \text{SiO}_2/(\text{Al}_2\text{O}_3 + \text{Fe}_2\text{O}_3)$  oraz moduł glinowy  $M_G = \text{Al}_2\text{O}_3/\text{Fe}_2\text{O}_3$ . W przypadku produkcji klinkieru portlandzkiego ich wartości powinny zawierać się w przedziałach:  $M_H$  1.9-2.9;  $M_K$  2.1-3.5;  $M_G$  1.0-2.8.

Do produkcji cementu (z klinkieru) mogą być wykorzystywane surowce ilaste poddane obróbce termicznej, które po zmieleniu wykazują właściwości pucolanowe i stanowią substytut klinkieru cementowego. Materiałem tego typu są np.: przepalone łupki przywęglowe lub wyprażone gliny kaolinitowe (metakaolinit). Dodatki pucolanowe obniżają koszty wytwarzania cementu (przede wszystkim zużycie energii) i mają korzystny wpływ na właściwości cementu i betonu. Ich dopuszczalna zawartość w cemencie wynosi 55%.

Skały ilaste przydatne do produkcji klinkieru cementowego występują na znacznych obszarach kraju i są łatwo dostępne. Udokumentowane złoża oraz zidentyfikowane obszary prognostyczne i perspektywiczne obejmują zróżnicowane litologicznie formacje geologiczne: od czwartorzędowych, aż po kambryjskie. Przydatność skał ilastych do produkcji dodatków pucolanowych nie była dotychczas przedmiotem szerszych badań w naszym kraju. Największy potencjał w tym zakresie mają regiony: dolnośląski, górnośląski i świętokrzyski, gdzie występują twory ilaste bogate w kaolinit.

Prawo geologiczne i górnictwo nie określa granicznych wartości parametrów definiujących złoża tej kopaliny – nie jest wymieniona w rozporządzeniu Ministra Środowiska z dnia 1 lipca 2015 r. w *sprawie dokumentacji geologicznej złoża kopaliny, z wyłączeniem złoża węglowodorów* (Dz. U. 2015 poz. 987). Decydujące są potrzeby i wymagania odbiorcy surowca w zakresie jego rodzaju i składu. Niepożądana jest zawartość: MgO, P<sub>2</sub>O<sub>5</sub> i Mn<sub>2</sub>O<sub>3</sub>, wysoka zawartość SO<sub>3</sub> oraz alkaliów NaO i K<sub>2</sub>O. Składniki te mają niekorzystny wpływ na proces produkcji i jakość cementu. Ważne są: mała odległość złoża od zakładu i dogodne warunki eksploatacji.

Stopień zagospodarowania rozpoznanych złóż i wielkość wydobycia są niskie, ponieważ już na etapie dokumentowania zasobów surowca dla przemysłu cementowego (wapień i margle) oraz planowania eksploatacji, dąży się do optymalizacji składu surowca, ograniczając konieczność jego korygowania. Poza tym, do produkcji klinkieru i cementu wykorzystuje się ok. 4.5 mln t/rok surowców wtórnych (odpadowych, antropogenicznych) w tym: żużle hutnicze, uboczne produkty spalania węgla, łupki przywęglowe, i inne.

Geologiczne zasoby bilansowe na koniec 2025 r. wynosiły 280.214 mln t. W stosunku do 2024 r. ich stan zwiększył się o 0.762 mln t.

Stopień rozpoznania i stan zagospodarowania złóż przedstawiono w tabeli 47.1.

Tabela 47.1

## SUROWCE ILASTE DLA PRZEMYSŁU CEMENTOWEGO - mln t

Wyszczególnienie	Ilość złóż	Zasoby geologiczne				Zasoby przemysłowe
		bilansowe			pozabilansowe	
		Razem	A+B+C <sub>1</sub>	C <sub>2</sub> +D		
<b>ZASOBY OGÓŁEM</b>	<b>27</b>	<b>280.21</b>	<b>170.39</b>	<b>109.82</b>	<b>45.63</b>	<b>3.58</b>
<b>w tym - zasoby złóż zagospodarowanych</b>						
Razem -	2	3.23	3.23	-	-	2.23
1. Złoże zakładów czynnych	1	1.03	1.03	-	-	1.03
2. Złoże eksploatowane okresowo	1	2.19	2.19	-	-	1.20
<b>w tym - zasoby złóż niezagospodarowanych</b>						
Razem -	18	202.46	92.81	109.65	2.25	0.93
1. Złoże rozpoznane szczegółowo	16	96.18	92.81	3.37	2.25	0.93
2. Złoże rozpoznane wstępnie	2	106.28	-	106.28	-	-
<b>w tym - złoże, których eksploatacji zaniechano</b>						
Eksploatacja zaniechana	7	74.53	74.36	0.17	43.39	0.41

W 2025 r. zatwierdzono dokumentację złoże Lechówka IV w województwie lubelskim. Surowce ilaste dla przemysłu cementowego są w tym złożu kopalnią towarzyszącą piaskom, a ich zasoby wynoszą 0.784 mln t.

Wydobycie wyniosło 0.021 mln t. W porównaniu do 2024 roku było wyższe o 0.001 mln t, czyli o 5%. Eksploatowano tylko 1 złoże w województwie lubelskim: Lechówka. Odbiorcą surowca była cementownia Chełm.

W cementowni Kujawy od wielu lat, jako surowiec niski, są wykorzystywane piaski kwarcowe ze złoże Barcin-Piechcin-Pakość (woj. kujawsko-pomorskie) ujęte w rozdziale „Piaski kwarcowe do produkcji betonów komórkowych i cegły wapienno-piaskowej”. W 2025 r. wydobyto 0.143 mln t tego surowca.

Zasoby przemysłowe są ustalone dla 5 złóż położonych w województwie lubelskim i wynoszą ogółem 3.577 mln t. W stosunku do roku poprzedniego odnotowano przyrost o 0.761 mln t (27%) w związku z określeniem zasobów przemysłowych złoże Lechówka IV.

Skały ilaste, potencjalnie przydatne do produkcji klinkieru cementowego, występują praktycznie na terenie całego kraju, a wymagania jakościowe są na tyle niskie, że nie stanowią większej bariery w poszukiwaniach kolejnych złóż. Istniejąca baza zasobowa przekracza aktualne potrzeby przemysłu cementowego. Zastosowanie znajdują także kopaliny ilaste początkowo przeznaczone do innych celów np.: do produkcji glinoporytu (ceramiczne kruszywo lekkie) lub grubościennej ceramiki budowlanej. Wiele z tych złóż w obecnych

warunkach gospodarczych nie ma szans na wykorzystanie zgodne z ich pierwotnym przeznaczeniem i kierunkiem dokumentowania<sup>\*)</sup>.

Stopień rozpoznania zasobów i stan zagospodarowania poszczególnych złóż zestawiono w tabeli 47.2.

Tabela 47.2

Wykaz złóż surowców ilastych dla przemysłu cementowego - tys. t

Lp.	Nazwa złoża	Stan zag. złoża	Zasoby		Wydobywanie	Powiat
			geologiczne bilansowe	przemysłowe		
<b>ZŁOŻA UDOKUMENTOWANE złóż: 27; OGÓŁEM</b>			<b>280 214</b>	<b>3 577</b>	<b>21</b>	
<b>woj. kujawsko-pomorskie złóż: 1</b>			<b>12 500</b>	-	-	
1	Michałowice	R	12 500	-	-	inowrocławski
<b>woj. lubelskie złóż: 9</b>			<b>8 564</b>	<b>3 577</b>	<b>21</b>	
1	Bukowa Wielka	R	2 603	-	-	chełmski
2	Buśno	T	2 191	1 199	-	chełmski
3	Dominiczyn	Z	171	-	-	włodawski
4	Izbica V	Z	1 200	410	-	krasnostawski
5	Lechówka	E	1 034	1 034	21	chełmski
6	Lechówka II	R	139	-	-	chełmski
7	Lechówka III	R	151	151	-	chełmski
8	Lechówka IV	R	784	784	-	chełmski
9	Łukówek	Z	292	-	-	chełmski
<b>woj. łódzkie złóż: 1</b>			<b>72 411</b>	-	-	
1	Wieluń-Widoradz	Z	72 411	-	-	wieluński
<b>woj. mazowieckie złóż: 2</b>			<b>5 188</b>	-	-	
1	Kornica-Litewniki (pole A)	R	3 386	-	-	łosicki
2	Kornica-Litewniki (pole B)	R	1 802	-	-	łosicki
<b>woj. opolskie złóż: 2</b>			<b>406</b>	-	-	
1	Bolko	Z	406	-	-	m.Opole
2	Krasiejów	Z	tylko pzb.	-	-	opolski, strzelecki
<b>woj. podkarpackie złóż: 3</b>			<b>71 576</b>	-	-	
1	Cieszanów	R	8 515	-	-	lubaczowski
2	Zaklików	R	30 144	-	-	stalowowolski
3	Żuków-Doliny	P	32 917	-	-	lubaczowski

<sup>\*)</sup> W. Szczygielski, I. Walentek, 2020 – „Surowce ceramiki budowlanej (*building ceramics raw materials*), surowce do produkcji kruszyw ceramicznych i cementu (*mineral raw materials for production of clay aggregates and cement clinker*)” w „Bilans perspektywicznych zasobów kopalin Polski wg stanu na 31.12.2018 r.” pod red. K. Szamałka, M. Szuflickiego, W. Mizerskiego. PIG-PIB Warszawa

Lp.	Nazwa złoża	Stan zag. złoża	Zasoby		Wydobycie	Powiat
			geologiczne bilansowe	przemysłowe		
<b>woj. śląskie złóż: 7</b>			<b>100 795</b>	-	-	
1	Grodzic	R	1 750	-	-	będziński
2	Niegowonice II	P	73 364	-	-	zawierciański
3	Wiek II	R	11 163	-	-	zawierciański
4	Wręczyca-Grodzisko	R	5 798	-	-	kłobucki
5	Wysoka II	R	tylko pzb.	-	-	zawierciański
6	Wysoka III	Z	47	-	-	zawierciański
7	Wysoka IV	R	8 673	-	-	zawierciański
<b>woj. świętokrzyskie złóż: 2</b>			<b>8 773</b>	-	-	
1	Gnieździska	R	2 896	-	-	kielecki
2	Nida-Lurowizna	R	5 877	-	-	kielecki

## **48. SUROWCE ILASTE DO PRODUKCJI KRUSZYWA LEKKIEGO**

Występujące w Polsce kopaliny ilaste do wytwarzania kruszyw ceramicznych można podzielić na dwa rodzaje: do produkcji keramzytu (głińca) oraz do produkcji glinoporytu (agloporytu).

Keramzyt produkuje się z surowców ilastych wyróżniających się zdolnością do termicznego pęcznienia. Proces produkcji keramzytu polega na wypaleniu odpowiednio przygotowanego i zgranulowanego surowca w temperaturze 1050-1300°C. W trakcie tego procesu granule zwiększają swoją objętość wskutek wydzielania się gazów w miękkiej piroplastycznej masie, a zewnętrzna otoczka ulega nadtopieniu – tworząc spieczony czerep. W ten sposób otrzymujemy porowate, lekkie kruszywo ceramiczne o niskiej nasiąkliwości, wysokiej izolacyjności cieplnej i dużej odporności na różne czynniki. Skłonność surowca do pęcznienia pod wpływem wysokiej temperatury charakteryzuje współczynnik pęcznienia, będący ilorzem objętości gliny w stanie spęcznionym i w stanie wyjściowym. Minimalna wartość współczynnika pęcznienia dla surowca keramzytowego wynosi 2,5, ale pożądana jest rzędu 5 i więcej. W celu zwiększenia spęcznienia surowca mogą być stosowane dodatki technologiczne, takie jak: węgiel brunatny, olej napędowy, ługi posulfitowe. Zazwyczaj surowiec do produkcji keramzytu może być stosowany także do produkcji ceramicznych wyrobów budowlanych: cegły, pustaków ceramicznych itp., ale ich wypał prowadzi się w niższej temperaturze niż wypał keramzytu – poniżej temperatury termicznego pęcznienia danego surowca. Keramzyt stosowany jest głównie w budownictwie do produkcji betonów i elementów konstrukcyjnych oraz jako materiał izolujący i drenujący. Wykorzystywany jest także w drogownictwie, ogrodnictwie i rolnictwie.

Na terenie kraju jest udokumentowanych 7 złóż surowców do produkcji keramzytu: Budy Mszczonowskie (woj. mazowieckie), Gniew II (woj. pomorskie), Gołaszyn (woj. lubelskie), Nawra (woj. warmińsko-mazurskie), Ruda (woj. podkarpackie), Wierzchocin (woj. wielkopolskie) i Bukowo (Szczecin-Płonia) (woj. zachodniopomorskie). Obecnie keramzyt produkuje się tylko z surowca wydobywanego ze złoża czwartorzędowych iłów zastoiskowych Gniew II. Wydobywa się także ily plioceńskie w miejscowości Budy Mszczonowskie na Mazowszu, które do 2015 r. były używane do produkcji keramzytu (zakład produkcyjny jest nieczynny), a od 2022 r. są wykorzystywane do rekultywacji składowiska odpadów.

Do produkcji glinoporytu stosuje się surowce niepęczniejące – współczynnik pęcznienia nie przekracza 1.0. Proces produkcji polega na wypaleniu zgranulowanej mieszanki surowca ilastego z palnymi dodatkami, które w wyniku wypalenia poryzują materiał, a następnie rozkruszeniu otrzymanego spieku. Uzyskane w ten sposób kruszywo cechuje znaczna porowatość otwarta i stosunkowo niska gęstość. W Polsce glinoporyt był produkowany w latach 60–80. XX wieku. Do produkcji stosowano gliny zwałowe, mady rzeczne i ily plioceńskie. Kruszywo wykorzystywano głównie w budownictwie do produkcji betonów, prefabrykatów betonowych i pustaków, ale produkcji zaniechano ze względu na jego niską jakość i wysokie koszty produkcji.

Kopaliny ilaste mogące znaleźć zastosowanie do produkcji glinoporytu występują pospolicie na terenie kraju. Wymagania w zakresie ich jakości są generalnie niskie. Większość z 33 złóż udokumentowanych na terenie kraju stanowią czwartorzędowe gliny polodowcowe

i lessy (gliny lessowe), a tylko pojedyncze złoża obejmują czwartorzędowe iły zastoiskowe lub iły neogeńskie.

Perspektywy wykorzystania zasobów złóż do produkcji glinoporytu zgodnie z ich pierwotnym przeznaczeniem, są obecnie bardzo mało prawdopodobne ze względu na zmiany jakie nastąpiły w zakresie wymagań budowlanych, technologii budownictwa oraz dostępność lepszych i tańszych materiałów budowlanych. Alternatywnymi kierunkami zastosowania mogą być np.: przemysł cementowy lub budownictwo ziemne (ale jest to uzależnione od popytu w danym rejonie), a także ekologiczne budownictwo z gliny i produkcja materiałów budowlanych na bazie gliny niewypalanej (obecnie tego typu technologie i materiały są rzadko stosowane).

Materiałem zbliżonym do glinoporytu jest „przpalony łupek”, nazywany także „łupkoporytem ze zwałów”, który powstaje w wyniku samoistnych pożarów hałd odpadów wytworzonych przy eksploatacji węgla kamiennego. Hołupki, mające w tych odpadach znaczny udział, pod wpływem wysokiej temperatury przeobrażają się w wytrzymały materiał ceramiczny. Przepalone łupki są dostępne na polskim rynku i znajdują zastosowanie w budownictwie i drogownictwie jako kruszywo budowlane. Ponieważ pochodzą z odpadów ich zasoby i odzysk nie są ujęte w niniejszym bilansie.

Geologiczne zasoby bilansowe surowców ilastych do produkcji kruszywa lekkiego, stopień ich rozpoznania i stan zagospodarowania złóż przedstawiono w tabeli 48.1.

Tabela 48.1

SUROWCE ILASTE DO PRODUKCJI KRUSZYWA LEKKIEGO - mln m<sup>3</sup>

Wyszczególnienie	Ilość złóż	Zasoby geologiczne				Zasoby przemysłowe
		bilansowe			pozabilansowe	
		Razem	A+B+C <sub>1</sub>	C <sub>2</sub> +D		
<b>ZASOBY OGÓLEM</b>	<b>39</b>	<b>157.03</b>	<b>37.45</b>	<b>119.59</b>	<b>4.62</b>	<b>2.46</b>
w tym - zasoby złóż zagospodarowanych						
Złoża zakładów czynnych	2	14.99	14.99	-	1.08	2.46
w tym - zasoby złóż niezagospodarowanych						
Razem -	35	139.27	19.69	119.59	3.54	-
1. Złoża rozpoznane szczegółowo	9	21.91	19.69	2.22	0.28	-
2. Złoża rozpoznane wstępnie	26	117.36	-	117.36	3.26	-
w tym - złoża, których eksploatacji zaniechano						
Eksploatacja zaniechana	2	2.77	2.77	-	-	-

Stan zasobów geologicznych bilansowych na koniec 2025 roku wynosił 157.033 mln m<sup>3</sup> (ok. 314.066 mln t), w tym: do produkcji keramzytu 35.862 mln m<sup>3</sup> (ok. 71.724 mln t) - 22.8%, do produkcji glinoporytu 121.170 mln m<sup>3</sup> (ok. 242.341 mln t) - 77.2%.

W 2025 roku nie zostały zatwierdzone żadne nowe dokumentacje geologiczne złóż przedmiotowej kopaliny.

Eksploatowano 2 złoża: Gniew II położony na terenie województwa pomorskiego oraz Budy Mszczonowskie w województwie mazowieckim. Wydobycie wyniosło łącznie 0.113 mln m<sup>3</sup>, w tym: do produkcji keramzytu 0.083 mln m<sup>3</sup> (ze złoża Gniew II, spadek o 0.004 mln m<sup>3</sup>), do rekultywacji składowiska odpadów 0.030 mln m<sup>3</sup> (ze złoża Budy

Mszczonowskie, spadek wydobycia o 0.005 mln m<sup>3</sup>). W stosunku do roku poprzedniego wydobycie ogółem było niższe o 0.009 mln m<sup>3</sup>, czyli o 7%.

Stan zasobów przemysłowych na koniec 2025 roku wynosił łącznie 2.457 mln m<sup>3</sup> (ok. 4.914 mln t). Zasoby przemysłowe są ustalone tylko w granicach obszarów górniczych, wyznaczonych dla złóż iłłów Gniew II i Budy Mszczonowskie. Odnotowano dodatnie saldo zmian zasobów przemysłowych (+0.850 mln m<sup>3</sup>) w tym: przyrost zasobów złoża Gniew II (+0.965 mln m<sup>3</sup>) w związku z opracowaniem dodatku do projektu zagospodarowania złoża oraz ubytki z tytułu eksploatacji wyżej wymienionych złóż (-0.113 mln m<sup>3</sup>).

W ramach oceny potencjału zasobowego Polski, zasoby prognostyczne (kat. D<sub>1</sub>) surowców do produkcji keramzytu w granicach wyznaczonych 5 obszarów oszacowano na 38.081 mln m<sup>3\*</sup>). Natomiast, analogiczne zasoby surowców do produkcji glinoporytu oszacowano na 12.138 mln m<sup>3</sup> w granicach 4 obszarów prognostycznych. Zidentyfikowano także obszary perspektywiczne (kat. D<sub>2</sub>) wymienionych kopalni.

Stopień rozpoznania zasobów i stan zagospodarowania, a także wielkość wydobycia z poszczególnych złóż zestawiono w tabeli 48.2.

Tabela 48.2

Wykaz złóż surowców ilastych do produkcji kruszywa lekkiego - tys. m<sup>3</sup>

Lp.	Nazwa złoża	Stan zag. złoża	Zasoby		Wydobycie	Powiat
			geologiczne bilansowe	przemysłowe		
<b>ZŁOŻA UDOKUMENTOWANE złóż: 39; OGÓLEM</b>			<b>157 033</b>	<b>2 457</b>	<b>113</b>	
<b>woj. lubelskie złóż: 12</b>			<b>48 318</b>	-	-	
1	Brzeziny	P	8 751	-	-	krasnostawski
2	Dębówka	P	2 605	-	-	lubelski
3	Gołaszyn	P	3 906	-	-	łukowski
4	Gródek	P	5 215	-	-	parczewski
5	Hrubieszów	P	1 519	-	-	hrubieszowski
6	Izbica	P	1 958	-	-	krasnostawski
7	Klementowice	P	3 015	-	-	puławski
8	Klementowice II	R	2 373	-	-	puławski
9	Sól	R	10 226	-	-	biłgorajski
10	Szczebrzeszyn	P	1 656	-	-	zamojski
11	Wierzchniów	P	3 379	-	-	puławski
12	Żulin	R	3 715	-	-	lubelski
<b>woj. łódzkie złóż: 6</b>			<b>13 100</b>	-	-	
1	Kruszów	R	374	-	-	łódzki wschodni
2	Ostrów (Kol.Bronisławów)	P	5 588	-	-	sieradzki
3	Piaskowice	R	2 687	-	-	zgierski

\* W. Szczygielski, I. Walentek, 2020 – „Surowce ceramiki budowlanej (*building ceramics raw materials*), surowce do produkcji kruszyw ceramicznych i cementu (*mineral raw materials for production of clay aggregates and cement clinker*)” w „Bilans perspektywicznych zasobów kopalni Polski wg stanu na 31.12.2018 r.” pod red. K. Szamałka, M. Szuflickiego, W. Mizerskiego. PIG-PIB Warszawa

Lp.	Nazwa złoża	Stan zag. złoża	Zasoby		Wydobycie	Powiat
			geologiczne bilansowe	przemysłowe		
4	Polichno	R	615	-	-	piotrkowski
5	Sierpów	R	346	-	-	zgierski
6	Wola Kleszczowa	P	3 490	-	-	łaski
<b>woj. mazowieckie złóż: 5</b>			<b>15 694</b>	<b>1 051</b>	<b>30</b>	
1	Brzózce	P	2 340	-	-	miński
2	Budy Mszczonowskie	E	7 555	1 051	30	żyrardowski
3	Iwowe	P	1 629	-	-	garwoliński
4	Kotarvice (Parznice)	P	2 136	-	-	radomski
5	Winnica	P	2 034	-	-	pułtusi
<b>woj. podkarpackie złóż: 3</b>			<b>19 110</b>	<b>-</b>	<b>-</b>	
1	Przybyszówka	P	5 724	-	-	m.Rzeszów
2	Radymno-Przymiarki	P	5 388	-	-	jarosławski
3	Ruda	P	7 998	-	-	mielecki
<b>woj. podlaskie złóż: 1</b>			<b>5 450</b>	<b>-</b>	<b>-</b>	
1	Jeżewo Stare	P	5 450	-	-	białostocki
<b>woj. pomorskie złóż: 2</b>			<b>28 990</b>	<b>1 405</b>	<b>83</b>	
1	Gniew II	E	7 434	1 405	83	tczewski
2	Machowinko	P	21 556	-	-	słupski
<b>woj. warmińsko-mazurskie złóż: 3</b>			<b>10 411</b>	<b>-</b>	<b>-</b>	
1	Łęgajny II	R	1 393	-	-	olsztyński
2	Nawra	P	3 106	-	-	nowomiejski
3	Wólka-Oterki	P	5 912	-	-	olsztyński
<b>woj. wielkopolskie złóż: 6</b>			<b>13 467</b>	<b>-</b>	<b>-</b>	
1	Dębica	P	1 503	-	-	gnieźnieński
2	Drzeczkowo II	R	182	-	-	leszczyński
3	Fabianów	Z	276	-	-	pleszewski
4	Grabowo-Kołaczkowo	P	5 288	-	-	wrzesiński
5	Sokołowo-Gulczewko	P	2 848	-	-	wrzesiński
6	Wierzchocin	P	3 370	-	-	szamotulski
<b>woj. zachodniopomorskie złóż: 1</b>			<b>2 493</b>	<b>-</b>	<b>-</b>	
1	Bukowo (Szczecin-Płońia)	Z	2 493	-	-	m.Szczecin

## 49. SUROWCE KAOLINOWE

Surowcami kaolinowymi nazywane są piaskowce o spoiwie kaolinitowym wieku górnokredowego, występujące w Polsce w depresji północnosudeckiej. Do tej grupy surowców zakwalifikowano również złoża zwietrzelin bazaltowych Dunino, pierwotnie udokumentowanych, jako złoża surowca halozytowego (w 1983 r.), który po kolejnych badaniach został przeklasyfikowany do surowców kaolinitowych (w 1997 r.).

Złoża surowców kaolinowych powstały w wyniku regionalnej kaolinityzacji kwaśnych skał magmowych i metamorficznych, która rozwinęła się w Polsce na znacznym obszarze na przedpolu Sudetów. Objęła ona masywy granitowe Strzegomia-Sobótki, Strzelina i niektóre rejony Gór Sowich i Gór Izerskich. Procesy wietrzenia wieku neogeńskiego doprowadziły do powstania zwietrzelin kaolinowych o znacznej miąższości. Złoża kaolinów należą do typu kaolinów rezydualnych lub redeponowanych, obszarowo związanych ze skałami macierzystymi. W obu przypadkach złoża lokalizują się w obszarach wymienionych masywów granitowych i skał metamorficznych.

Kaoliny wysokogatunkowe – obecnie uznaje się za nie frakcję poniżej 15  $\mu\text{m}$ , wykorzystywane są przez przemysł ceramiczny, gumowy, polimerów czy włókna szklanego. Grubsze frakcje mają natomiast zastosowanie do produkcji płytek ceramicznych typu „gres porcelanato”, do produkcji których wymagane są kaoliny szlamowane o bardzo niskich zawartościach tlenków barwiących ( $\text{TiO}_2$ ,  $\text{Fe}_2\text{O}_3$ ). Ponadto surowce kaolinowe stosowane są do produkcji ceramiki kamionkowej, białego cementu oraz materiałów ogniotrwałych. Kaolin produkuje się też w kopalniach piasków szklarskich (Biała Góra) i piasków formierskich (Grudzeń-Las). Zasoby prognostyczne kaolinów szacowane są obecnie na 38.44 mln t, a perspektywiczne na 59.97 mln t<sup>\*</sup>).

Stan zasobów surowców kaolinowych, ich strukturę rozpoznania oraz stopień zagospodarowania przedstawiono w tabeli 49.1.

Tabela 49.1

### SUROWCE KAOLINOWE - mln t

Wyszczególnienie	Ilość złóż	Zasoby geologiczne				Zasoby przemys- łowe
		bilansowe			pozabi- lansowe	
		Razem	A+B+C <sub>1</sub>	C <sub>2</sub> +D		
<b>ZASOBY OGÓŁEM</b>	<b>16</b>	<b>225.12</b>	<b>125.61</b>	<b>99.51</b>	<b>46.05</b>	<b>44.05</b>
<b>w tym - zasoby złóż zagospodarowanych</b>						
Złoża zakładów czynnych	2	52.09	26.14	25.96	-	44.05
<b>w tym - zasoby złóż niezagospodarowanych</b>						
Razem -	11	124.31	50.76	73.55	41.67	-
1. Złoża rozpoznane szczegółowo	6	53.07	50.76	2.31	29.67	-
2. Złoża rozpoznane wstępnie	5	71.24	-	71.24	12.00	-
<b>w tym - złoża, których eksploatacji zaniechano</b>						
Eksploatacja zaniechana	3	48.72	48.72	-	4.38	-

<sup>\*</sup> E. Lewicka, 2020 – „Kaoliny (kaolin)” w „Bilans perspektywicznych zasobów kopalni Polski wg stanu na 31.12.2018 r.” pod red. K. Szamałka, M. Szuffickiego, W. Mizerskiego. PIG-PIB Warszawa

Geologiczne zasoby bilansowe surowców kaolinowych zmalały o 0.19 mln t w stosunku do ubiegłego roku, w wyniku wydobycia i wyniosły 225.12 mln t na koniec 2025 r. Zasoby bilansowe dwóch eksploatowanych złóż wynoszą 52.09 mln t i stanowią 23.14% geologicznych zasobów bilansowych ogółem.

Zasoby przemysłowe uległy zmniejszeniu o 0.19 mln t (o 0.43%) w wyniku wydobycia i wyniosły 44.05 mln t w 2025 r., co stanowi 85% geologicznych zasobów bilansowych złóż zagospodarowanych.

Wydobycie surowców kaolinowych było mniejsze o 32.85 tys. t (o 15%) w porównaniu z zeszłym rokiem i wyniosło 185.76 tys. t, z czego większość kaolinów (185.16 tys. t) wydobyto ze złoża Maria III-1, a tylko 0.60 tys. t - ze złoża Dunino.

Stopień rozpoznania zasobów, stan zagospodarowania, a także wielkość wydobycia z poszczególnych złóż zestawiono w tabeli 49.2.

Tabela 49.2

Wykaz złóż surowców kaolinowych - tys. t

Lp.	Nazwa złoża	Stan zag. złoża	Zasoby		Wydobycie	Powiat
			geologiczne bilansowe	przemysłowe		
<b>ZŁOŻA UDOKUMENTOWANE złóż: 16; OGÓŁEM</b>			<b>225 121.25</b>	<b>44 052.77</b>	<b>185.76</b>	
<b>woj. dolnośląskie złóż: 16</b>			<b>225 121.25</b>	<b>44 052.77</b>	<b>185.76</b>	
1	Andrzej	Z	tylko pzb.	-	-	świdnicki
2	Antoni	R	19 904.00	-	-	świdnicki
3	Dunino	E	464.20	368.23	0.60	legnicki
4	Dunino I	R	853.35	-	-	legnicki
5	Gola	R	1 324.00	-	-	świdnicki
6	Julia	P	6 900.00	-	-	świdnicki
7	Kazimierz	P	36 755.00	-	-	świdnicki
8	Maria I	Z	9 203.00	-	-	bolesławiecki
9	Maria III	Z	39 513.00	-	-	bolesławiecki
10	Maria III-1	E	51 627.70	43 684.54	185.16	bolesławiecki
11	Michał	P	20 980.00	-	-	świdnicki
12	Monika	P	2 968.00	-	-	strzeliński
13	Stefan	P	3 641.00	-	-	świdnicki
14	Śmiałowice	R	12 234.00	-	-	świdnicki
15	Zofia	R	14 456.00	-	-	zgorzelecki
16	Żarów	R	4 298.00	-	-	świdnicki

## 50. SUROWCE SKALENIOWE

Surowcami skaleniowymi są naturalne nagromadzenia różnych rodzajów skał skaleniowych i skaleniowo-kwarcowych zasobnych w alkalia (co najmniej 6.5% Na<sub>2</sub>O + K<sub>2</sub>O). Złoża surowców skaleniowych występują w Polsce w województwie dolnośląskim i małopolskim. Należą do nich leukogranity występujące w różnych rejonach Dolnego Śląska, między innymi koło Strzeblowa oraz w Górach Izerskich koło Kopańca. Surowcem skaleniowym są również skalenie porfirowatych odmian granitów karkonoskich występujące w kotlinie jeleniogórskiej koło Karpnik, Maciejowej i Góry Sośnia. Do surowców skaleniowych zalicza się także występujące w regionie śląsko-krakowskim: trachit potasowy z Siedlca i arkozę kwaczalską z Wygiełzowa. Zasoby prognostyczne surowców skaleniowych szacowane są obecnie na 61.35 mln t, a perspektywiczne na 37.27 mln t<sup>\*</sup>).

Skalenie są jednym z głównych surowców ceramicznych – jako mączki oraz grysy skaleniowo-kwarcowe wykorzystywane są w przemysłach: ceramiki szlachetnej, płytek ceramicznych, wyrobów sanitarnych, emalierskim oraz w hutnictwie szkła. Surowce skaleniowe pozyskiwane są również przy eksploatacji granitów zasobnych w skalenie potasowe.

Stopień rozpoznania oraz zagospodarowania przedstawia tabela 50.1.

Tabela 50.1

### SUROWCE SKALENIOWE - mln t

Wyszczególnienie	Ilość złóż	Zasoby geologiczne				Zasoby przemysłowe
		bilansowe			pozabilansowe	
		Razem	A+B+C <sub>1</sub>	C <sub>2</sub> +D		
<b>ZASOBY OGÓŁEM</b>	<b>11</b>	<b>138.99</b>	<b>66.72</b>	<b>72.27</b>	<b>13.18</b>	<b>8.31</b>
<b>w tym - zasoby złóż zagospodarowanych</b>						
Razem -	2	5.72	5.72	-	-	5.72
1. Złoża zakładów czynnych	1	0.50	0.50	-	-	0.50
2. Złoża eksploatowane okresowo	1	5.23	5.23	-	-	5.22
<b>w tym - zasoby złóż niezagospodarowanych</b>						
Razem -	8	122.88	53.38	69.50	13.18	-
1. Złoża rozpoznane szczegółowo	5	61.50	53.38	8.12	-	-
2. Złoża rozpoznane wstępnie	3	61.38	-	61.38	13.18	-
<b>w tym - złoża, których eksploatacji zaniechano</b>						
Eksploatacja zaniechana	1	10.38	7.61	2.77	-	2.59

Stan geologicznych zasobów bilansowych surowców skaleniowych zmalał o 7.02 tys. t w wyniku eksploatacji i wyniósł 138.99 mln t (138 985.77 tys. t) w 2025 r. Eksploatowane było jedno złożo - Pagórki Wschodnie. Natomiast, po jednym roku eksploatacji w 2024 r., ponownie wstrzymano wydobywanie ze złoża Stary Łom. Nadal, mimo ważnej koncesji, nie jest wznawiana eksploatacja złoża Karpniki, zaniechana w 2011 r.

\* C. Sroga, E. Lewicka, 2020 – „Kopaliny skaleniowe (feldspar, Na-feldspar, K-feldspar)” w „Bilans perspektywicznych zasobów kopalin Polski wg stanu na 31.12.2018 r.” pod red. K. Szamałka, M. Szuflickiego, W. Mizerskiego. PIG-PIB Warszawa

Zasoby bilansowe złóż zagospodarowanych stanowią jedynie 4.12% zasobów bilansowych surowców skaleniowych. Większość zasobów bilansowych (88.41%) to zasoby złóż niezagospodarowanych, a zasoby złóż zaniechanych stanowią 7.47%.

Zasoby przemysłowe złóż zagospodarowanych zmalały o 7.02 tys. t z powodu eksploatacji oraz strat i wyniosły 5.72 mln t w 2025 r.

Wydobycie surowca skaleniowego było o 30% mniejsze niż w poprzednim roku bilansowym i wyniosło 7.02 tys. t w 2025 r.

Stopień rozpoznania zasobów, stan zagospodarowania, a także wielkość wydobycia z poszczególnych złóż zestawiono w tabeli 50.2.

Tabela 50.2

## Wykaz złóż surowców skaleniowych - tys. t

Lp.	Nazwa złoża	Stan zag. złoża	Zasoby		Wydobycie	Powiat
			geologiczne bilansowe	przemysłowe		
<b>ZŁOŻA UDOKUMENTOWANE złóż: 11; OGÓLEM</b>			<b>138 985.77</b>	<b>8 309.91</b>	<b>7.02</b>	
<b>woj. dolnośląskie złóż: 9</b>			<b>138 620.77</b>	<b>8 309.91</b>	<b>7.02</b>	
1	Góra Sośnia (Dziwiszów)	P	25 476.00	-	-	m.Jelenia Góra
2	Kamienica Mała	R	21 695.00	-	-	karkonoski
3	Karpniki	Z	10 377.35	2 590.35	-	karkonoski
4	Kopaniec	R	13 823.00	-	-	karkonoski
5	Maciejowa	P	35 907.00	-	-	m.Jelenia Góra
6	Maciejowa II	R	18 021.41	-	-	m.Jelenia Góra
7	Pagórki Wschodnie	E	495.89	495.89	7.02	wrocławski
8	Proszowa-Kwieciszowice	R	7 596.65	-	-	lwówecki
9	Stary Łom	T	5 228.47	5 223.67	-	wrocławski
<b>woj. małopolskie złóż: 2</b>			<b>365.00</b>	<b>-</b>	<b>-</b>	
1	Siedlec	R	365.00	-	-	krakowski
2	Wygiełzów	P	tylko pzb.	-	-	chrzanowski

## 51. SUROWCE SZKLARSKIE

Podstawowym surowcem do produkcji szkła jest piasek szklarski. "Masę szklaną" otrzymuje się przez stopienie mieszaniny surowców (zestawu) w piecu szklarskim. Piasek szklarski stanowi kilkadziesiąt procent surowca w masie szklanej (np. dla szkła typu „float” zawartość ta wynosi 72%). Piaski szklarskie pozyskuje się ze złóż piasków i słabo zwięzłych piaskowców kwarcowych, posiadających odpowiednie uziarnienie i znikomą zawartość tlenków barwiących.

W Polsce piaski i piaskowce do produkcji piasków szklarskich występują w dziesięciu województwach: dolnośląskim (rejon Bolesławca), lubelskim, lubuskim, łódzkim (rejon Tomaszowa Mazowieckiego), mazowieckim, podkarpackim, pomorskim, świętokrzyskim, wielkopolskim i zachodniopomorskim. Obecnie największą bazę zasobową surowców szklarskich w naszym kraju stanowią złoża serii białogórskiej koło Tomaszowa Mazowieckiego. Piaski szklarskie z okolic Bolesławca posiadają natomiast jedne z najlepszych parametrów jakościowych. Mniejsze znaczenie surowcowe mają złoża mioceńskich piasków szklarskich występujące w rejonie Tarnobrzega oraz piasków występujących na obszarach pozostałych województw: lubelskiego, lubuskiego (rejon Żar), mazowieckiego, podkarpackiego, pomorskiego, wielkopolskiego i zachodniopomorskiego. Są to w większości piaski również wieku mioceńskiego lub czwartorzędowego. Zasoby prognostyczne piasków i piaskowców szklarskich szacowane są na 210.7 mln t w niecce tomaszowskiej\*).

Stan rozpoznania zasobów surowców szklarskich oraz stopień ich zagospodarowania przedstawiono w tabeli 51.1.

Tabela 51.1

### SUROWCE SZKLARSKIE - mln t

Wyszczególnienie	Ilość złóż	Zasoby geologiczne				Zasoby przemysłowe
		bilansowe			pozabilansowe	
		Razem	A+B+C <sub>1</sub>	C <sub>2</sub> +D		
<b>ZASOBY OGÓLEM</b>	<b>40</b>	<b>646.94</b>	<b>401.98</b>	<b>244.96</b>	<b>128.02</b>	<b>133.79</b>
<b>w tym - zasoby złóż zagospodarowanych</b>						
Złoża zakładów czynnych	8	165.26	163.41	1.85	27.42	89.15
<b>w tym - zasoby złóż niezagospodarowanych</b>						
Razem -	25	442.07	200.38	241.69	100.59	43.81
1. Złoża rozpoznane szczegółowo	17	245.37	200.38	44.99	62.92	43.81
2. Złoża rozpoznane wstępnie	8	196.70	-	196.70	37.67	-
<b>w tym - złoża, których eksploatacji zaniechano</b>						
Eksploatacja zaniechana	7	39.61	38.19	1.42	0.02	0.83

Bilansowe zasoby geologiczne surowców szklarskich zmalały w stosunku do zeszłego roku o 2.35 mln t i wyniosły 646.94 mln t w 2025 r. Było to spowodowane wydobywaniem (-3.17 mln t), które w złożu Unewel-Zachód-Nowy jest prowadzone zarówno z zasobów bilansowych, jak i zasobów pozabilansowych, oraz stratami. Spadek zasobów został nieco

\* K. Galos, 2020 – „Piaski szklarskie (*glass sand*), piaskowce szklarskie (*glass sandstone*), piaski kwarcowe dla przemysłu szklarskiego (*quartz sand for glass industry*), piaski podsadzkowe (*filling sand*)” w „Bilans perspektywicznych zasobów kopalin Polski wg stanu na 31.12.2018 r.” pod red. K. Szamałka, M. Szuflickiego, W. Mizerskiego. PIG-PIB Warszawa

zmniejszony poprzez udokumentowanie piasków szklarskich, jako kopaliny towarzyszącej, w dwóch niewielkich złożach w woj. łódzkim: Witów (322.24 tys. t) i Witów II (260.17 tys. t).

Zasoby bilansowe złóż zagospodarowanych wynoszą 165.26 mln t, co stanowi 25.54% wszystkich zasobów bilansowych. Zasoby przemysłowe surowców szklarskich zwiększyły się w 2025 r. o 16.96 mln t, co było wypadkową eksploatacji oraz opracowania projektów zagospodarowania złóż: Parowa 1 - Pole II, IV (woj. dolnośląskie) (+16.65 mln t) oraz Unewel-Zachód-Nowy (woj. łódzkie) (+3.09 mln t).

Wydobycie surowców szklarskich z ośmiu, eksploatowanych w 2025 r., złóż wyniosło 3 166.02 tys. t i było większe od ubiegłorocznego o 93.14 tys. t (o 3.03%). Większą ilość kopaliny pozyskano z 4 złóż w woj. łódzkim: Unewel Zachód-Las (+122.90 tys. t), Unewel-Zachód-Nowy (+100.81 tys. t), Biała Góra II - Wschód (+28.02 tys. t) i Biała Góra I - Wschód (+4.29 tys. t). W pozostałych, eksploatowanych, złożach eksploatacja zmniejszyła się w 2025 r.: Osiecznica II (-97.43 tys. t), Leszkowice 1 (-55.81 tys. t), Piaskownica-Zajączków E (-9.49 tys. t) i Mirosław AG (-0.15 tys. t). Nadal, mimo ważnej koncesji eksploatacyjnej, jest zaniechane złożę Wyszaków-Skuszew (woj. mazowieckie) (brak wydobywania od ponad 10 lat).

Stopień rozpoznania zasobów i stan zagospodarowania, a także wielkość wydobywania z poszczególnych złóż zestawiono w tabeli 51.2.

Tabela 51.2

## Wykaz złóż surowców szklarskich - tys. t

Lp.	Nazwa złoża	Stan zag. złoża	Zasoby		Wydobycie	Powiat
			geologiczne bilansowe	przemysłowe		
<b>ZŁOŻA UDOKUMENTOWANE</b>			<b>646 940.87</b>	<b>133 785.55</b>	<b>3 166.02</b>	
<b>złóż: 40; OGÓŁEM</b>						
<b>woj. dolnośląskie</b>			<b>76 630.36</b>	<b>28 719.56</b>	<b>702.91</b>	
<b>złóż: 8</b>						
1	Krzyszówek I	R	3 128.74	3 128.74	-	kamiennogórski
2	Ołobola	P	11 679.00	-	-	bolesławiecki
3	Osiecznica I	Z	1 166.00	-	-	bolesławiecki
4	Osiecznica II	E	8 960.82	8 938.12	702.91	bolesławiecki
5	Osiecznica-Stanisława	R	2 082.00	-	-	bolesławiecki
6	Parowa	R	13 546.00	-	-	bolesławiecki
7	Parowa 1 - Pole II, IV	R	21 548.80	16 652.70	-	bolesławiecki
8	Władysława	P	14 519.00	-	-	bolesławiecki
<b>woj. lubelskie</b>			<b>5 147.25</b>	<b>3 307.72</b>	<b>233.91</b>	
<b>złóż: 3</b>						
1	Leszkowice 1	E	2 276.88	2 276.88	233.91	lubartowski
2	Niedźwiada II	R	1 108.37	1 030.84	-	lubartowski
3	Tereszpol	R	1 762.00	-	-	biłgorajski
<b>woj. lubuskie</b>			<b>337.40</b>	<b>-</b>	<b>-</b>	
<b>złóż: 4</b>						
1	Lutyńka-Soczewka I	Z	tylko pzb.	-	-	żagański
2	Lutyńka-Soczewka B-I	R	181.00	-	-	żarski
3	Lutyńka-Soczewka L-II	R	41.00	-	-	żarski
4	Stawnik	P	115.40	-	-	żarski

Lp.	Nazwa złoża	Stan zag. złoża	Zasoby		Wydobycie	Powiat
			geologiczne bilansowe	przemysłowe		
<b>woj. łódzkie złóż: 14</b>			<b>523 935.85</b>	<b>96 392.63</b>	<b>2 217.56</b>	
1	Biała Góra I - Wschód	E	36 648.85	23 041.04	31.56	tomaszowski
2	Biała Góra II - Wschód	E	22 492.65	1 235.05	477.74	tomaszowski
3	Biała Góra III - Wesola	Z	31 874.70	-	-	tomaszowski
4	Góry Trzebiatowskie	P	22 297.00	-	-	opoczyński
5	Piaskownica-Zajęczków E	E	19 331.59	16 461.21	590.03	opoczyński
6	Radonia	R	43 039.00	-	-	opoczyński
7	Stefanów Ruskowski I	R	25 511.40	-	-	sieradzki
8	Unewel Zachód-Las	E	26 896.50	26 896.50	523.70	opoczyński
9	Unewel-Wschód	R	66 548.00	-	-	opoczyński
10	Unewel-Zachód-Nowy	E	43 683.21	5 761.43	594.53	opoczyński, tomaszowski
11	Witów	R	322.24	-	-	sieradzki
12	Witów II	R	260.17	-	-	sieradzki
13	Wygnanów II	R	45 498.54	22 997.40	-	opoczyński
14	Zajęczków	P	139 532.00	-	-	opoczyński
<b>woj. mazowieckie złóż: 3</b>			<b>10 028.19</b>	<b>825.89</b>	-	
1	Mostówka	R	8 773.30	-	-	wyszkowski
2	Wołomin	Z	199.00	-	-	wołomiński
3	Wyszków-Skuszew	Z	1 055.89	825.89	-	wyszkowski
<b>woj. podkarpackie złóż: 1</b>			<b>2 474.00</b>	-	-	
1	Koziejówka	P	2 474.00	-	-	lubaczowski
<b>woj. pomorskie złóż: 1</b>			<b>1 244.00</b>	-	-	
1	Puck	R	1 244.00	-	-	pucki
<b>woj. świętokrzyskie złóż: 2</b>			<b>6 872.00</b>	-	-	
1	Piaseczno	Z	788.00	-	-	sandomierski
2	Świniary II	P	6 084.00	-	-	sandomierski
<b>woj. wielkopolskie złóż: 3</b>			<b>9 494.52</b>	<b>4 539.75</b>	<b>11.64</b>	
1	Miroslaw AG	E	4 964.75	4 539.75	11.64	pilski
2	Olszyna	P	1.40	-	-	ostrzeszowski
3	Ujście Noteckie II	Z	4 528.37	-	-	pilski
<b>woj. zachodniopomorskie złóż: 1</b>			<b>10 777.30</b>	-	-	
1	Sulechowo I	R	10 777.30	-	-	slawieński

## 52. T O R F Y

Torf jest osadem organicznym powstającym w środowisku wilgotnym przez gromadzenie i torfienie materiału pochodzenia głównie roślinnego. Proces torfienia polega na częściowym rozkładzie substancji organicznej przy ograniczonym dostępie tlenu. Zachodzą przy tym przemiany fizyczne, chemiczne i mikrobiologiczne. W zależności od warunków środowiskowych i rodzaju roślinności torfotwórczej (biotopu), warunków akumulacji oraz zmian tych czynników, powstają różne typy i rodzaje torfów różniące się wyglądem, składem i właściwościami. Ze względu na cechy genetyczne wyróżnia się torfy niskie, wysokie i przejściowe. Torfy niskie tworzą się na torfowiskach (niskich) występujących w zabagnionych dolinach rzek, w obniżeniach terenowych oraz nad brzegami jezior. Są zasobne w składniki pokarmowe, których dostarczają wody powierzchniowe i gruntowe. Torfy wysokie powstają na torfowiskach (wysokich) zlokalizowanych na wododziałach lub w strefach położonych powyżej otaczającego terenu, które są zasilane wyłącznie przez wody opadowe. Charakteryzują się niską zawartością składników pokarmowych i większą kwasowością niż torfy niskie. Torfy przejściowe łączą w sobie cechy obu wyżej wymienionych typów. Większość torfów powstała w późnym czwartorzędzie, głównie w holocenie.

Rozmieszczenie torfowisk i złóż torfu na terenie Polski nie jest równomierne. Powszechnie występują w Polsce północnej i północno-zachodniej oraz na Lubelszczyźnie. W innych rejonach kraju ich ilość, miąższość i rozprzestrzenienie maleją.

Torfowiska są elementem ekosystemu mokradeł. Mokradła naturalne i odwodnione zajmują w Polsce obszar około 4.4 mln ha, czyli 14.2% powierzchni kraju. Zinventaryzowano około 52 tysiące torfowisk o powierzchni większej od 1 hektara, które łącznie zajmują obszar około 1.3 mln ha, co stanowi 30% powierzchni mokradeł i 4% powierzchni Polski. Przeważają torfowiska niskie, których udział wynosi ponad 92%, torfowiska wysokie stanowią około 4.7%, a torfowiska przejściowe około 3%. Miąższość pokładów torfu wynosi średnio 1.6 m (maksymalnie 11.5 m)\*.

Zasoby prognostyczne torfów w Polsce są szacowana na co najmniej 335.95 mln m<sup>3</sup>, a liczba obszarów o parametrach złożowych na co najmniej 2059\*\*). Większość, bo prawie 77.2% zasobów jest zlokalizowana w północnej części kraju, w granicach województw: zachodniopomorskiego (8.7%), pomorskiego (28.2%), kujawsko-pomorskiego (6.3%) warmińsko-mazurskiego (17.9%) i podlaskiego (16.1%). Znaczne zasoby znajdują się także w województwach: lubelskim (10.5%) i małopolskim (8.0%). Wymienione województwa obejmują 46% terytorium Polski oraz 95.7% zasobów prognostycznych torfów. Jedynie 4.6% przypada na pozostałe 54% powierzchni kraju.

Rozporządzenie Ministra Środowiska z dnia 1 lipca 2015 r. w sprawie dokumentacji geologicznej złoża kopaliny, z wyłączeniem złoża węglowodorów (Dz. U. 2015 poz. 987), określa w załączniku nr 8 graniczne wartości parametrów definiujących złoża kopaliny i jego granice:

---

\* System Informacji Przestrzennej o Mokradłach Polski; [https://www.itp.edu.pl/GIS\\_mokradla/html/index.php?page=mokradla](https://www.itp.edu.pl/GIS_mokradla/html/index.php?page=mokradla), Instytut Technologiczno-Przyrodniczy – Państwowy Instytut Badawczy

\*\* J. R. Kasiński, 2020 – „Torf (*peat*)” w „Bilans perspektywicznych zasobów kopaliny Polski wg stanu na 31.12.2018 r.” pod red. K. Szamałka, M. Szufflickiego, W. Mizerskiego. PIG-PIB Warszawa

- złoża torfu (tabela 5):  
minimalna miąższość złoża 1 m; maksymalny stosunek grubości nadkładu do miąższości złoża 0.5; maksymalna zawartość popiołu w torfie suchym 30%;
- złoża torfu leczniczego – borowiny (tabela 6):  
minimalna miąższość złoża 1 m; maksymalny stosunek grubości nadkładu do miąższości złoża 0.5; maksymalna zawartość składników nieorganicznych w suchej masie 25%; minimalny stopień rozkładu 30% (H3); miano *Coli*  $\geq 1.0$ ; miano *Coli perfringens*  $\geq 0.1$ ;
- złoża mułu borowinowego (tabela 7):  
minimalna miąższość złoża 1 m, maksymalny stosunek grubości nadkładu do miąższości złoża 0.5; maksymalna zawartość składników nieorganicznych w suchej masie 80%; minimalny stopień rozkładu 30% (H3); miano *Coli*  $\geq 1.0$ ; miano *Coli perfringens*  $\geq 0.1$ .

Torfy tzw. rolnicze są obecnie wykorzystywane przede wszystkim w rolnictwie, ogrodnictwie (m.in. pieczarkarstwie), sadownictwie, leśnictwie, a także do rekultywacji. Mają właściwości poprawiające strukturę gleby i warunki powietrzno-wodne. Na bazie torfu są produkowane: torfy ogrodnicze, podłoża torfowe, mieszanki torfowe mineralne i torfy rolnicze.

Torfy lecznicze – borowiny – są wykorzystywane w balneologii do kąpieli i okładów oraz do wytwarzania produktów leczniczych i kosmetyków. Stosuje się borowiny o odpowiedniej czystości mikrobiologicznej, znacznym stopniu rozkładu, konsystencji maziowej, dużej zawartości czynnych związków organicznych i wilgotności ponad 75%, nieprzemrożone. Stosowanie borowin do celów leczniczych w lecznictwie uzdrowiskowym (a także innych naturalnych surowców leczniczych) regulują przepisy: Ustawa z dnia 28 lipca 2005 r. o *lecznictwie uzdrowiskowym, uzdrowiskach i obszarach ochrony uzdrowiskowej oraz o gminach uzdrowiskowych* (Dz. U. z 2025 r. poz. 1135 t.j.) oraz Rozporządzenie Ministra Zdrowia z dnia 13 kwietnia 2006 r. w *sprawie zakresu badań niezbędnych do ustalenia właściwości leczniczych naturalnych surowców leczniczych i właściwości leczniczych klimatu, kryteriów ich oceny oraz wzoru świadectwa potwierdzającego te właściwości* (Dz. U. z 2018 r. poz. 605 t.j.).

Dawniej, torfy były w Polsce wykorzystywane także jako opał, surowiec dla przemysłu chemicznego, do produkcji tektury, płyt pilśniowych oraz jako sorbent. Aktualnie, na polskim rynku są dostępne brykiety i pellety z torfu do celów opałowych, ale są to produkty importowane.

Zasoby geologiczne bilansowe torfów (rolniczych i leczniczych) na koniec 2025 r. wynosiły ogółem 99.395 mln m<sup>3</sup>, w tym: zasoby torfów rolniczych 88.791 mln m<sup>3</sup> (89.3% zasobów ogółem), zasoby torfów leczniczych (borowin) 10.602 mln m<sup>3</sup> (10.7%).

W stosunku do roku poprzedniego stan zasobów zmniejszył się ogółem o 0.138 mln m<sup>3</sup> (0.1%), w tym: stan zasobów torfów rolniczych zmniejszył się o 0.087 mln m<sup>3</sup> (0.3%), natomiast stan zasobów torfów leczniczych zmniejszył się o 0.052 mln m<sup>3</sup> (0.5%).

Stan geologicznych zasobów złóż torfu, stopień ich rozpoznania oraz zagospodarowania przedstawiono w tabeli 52.1.

Tabela 52.1

TORFY - mln m<sup>3</sup>

Wyszczególnienie	Ilość złóż	Zasoby geologiczne				Zasoby przemysłowe
		bilansowe			pozabilansowe	
		Razem	A+B+C <sub>1</sub>	C <sub>2</sub> +D		
<b>ZASOBY OGÓŁEM</b>	<b>325*</b>	<b>99.39</b>	<b>91.16</b>	<b>8.23</b>	<b>6.35</b>	<b>30.19</b>
w tym :						
Torf - dla celów rolniczych	278	88.79	84.06	4.73	5.17	26.54
Torf leczniczy (borowina)	50	10.60	7.10	3.50	1.18	3.65
<b>w tym - zasoby złóż zagospodarowanych</b>						
Razem -	72	39.67	39.67	-	3.54	28.91
w tym :						
Torf - dla celów rolniczych	60	35.14	35.14	-	2.67	25.25
Torf leczniczy (borowina)	12	4.52	4.52	-	0.87	3.65
1. Złóża zakładów czynnych	52	37.80	37.80	-	3.28	27.49
w tym :						
Torf - dla celów rolniczych	44	33.94	33.94	-	2.67	24.32
Torf leczniczy (borowina)	8	3.86	3.86	-	0.61	3.17
2. Złóża eksploatowane okresowo	20	1.87	1.87	-	0.26	1.42
w tym :						
Torf - dla celów rolniczych	16	1.20	1.20	-	-	0.93
Torf leczniczy (borowina)	4	0.67	0.67	-	0.26	0.49
<b>w tym - zasoby złóż niezagospodarowanych</b>						
Razem -	155	48.53	40.58	7.96	1.08	0.57
w tym :						
Torf - dla celów rolniczych	125	42.72	38.27	4.46	0.78	0.57
Torf leczniczy (borowina)	32	5.81	2.31	3.50	0.30	-
1. Złóża rozpoznane szczegółowo	136**	40.58	40.58	-	0.89	0.57
w tym :						
Torf - dla celów rolniczych	116	38.27	38.27	-	0.78	0.57
Torf leczniczy (borowina)	22	2.31	2.31	-	0.11	-
2. Złóża rozpoznane wstępnie	19	7.96	-	7.96	0.19	-
w tym :						
Torf - dla celów rolniczych	9	4.46	-	4.46	-	-
Torf leczniczy (borowina)	10	3.50	-	3.50	0.19	-
<b>w tym - złoża, których eksploatacji zaniechano</b>						
Eksploatacja zaniechana	98***	11.20	10.92	0.27	1.73	0.72
w tym :						
Torf - dla celów rolniczych	93	10.93	10.65	0.27	1.71	0.72
Torf leczniczy (borowina)	6	0.27	0.27	0.00	0.02	-

\* - w 2 złożach (Puścizna Wielka, Bronów A) występują torfy dla celów rolniczych i torfy lecznicze

\*\* - w 1 ze złóż (Bronów A) występują torfy dla celów rolniczych i torfy lecznicze (borowiny)

\*\*\* - w 1 ze złóż (Puścizna Wielka) występują torfy dla celów rolniczych i torfy lecznicze (borowiny)

W 2025 r. zatwierdzono 6 dokumentacji geologicznych złóż nowo udokumentowanych oraz 7 dodatki do dokumentacji geologicznych, w tym:

- udokumentowano 5 złóż torfów dla rolnictwa: Andrzejów VI (0.023 mln m<sup>3</sup>) i Siemień (0.063 mln m<sup>3</sup>) – woj. lubelskie, Gronów I (0.754 mln m<sup>3</sup>) – woj. lubuskie, Przybiernówko-Grądy II-1 (0.619 mln m<sup>3</sup>) i Łysin I (0.349 mln m<sup>3</sup>) – woj. zachodniopomorskie, razem 1.808 mln m<sup>3</sup> oraz 1 złożę torfów do celów leczniczych (borowiny i gytie): Sadurki I (0.009 mln m<sup>3</sup>) – woj. lubelskim; łączny przyrost zasobów wynosi 1.817 mln m<sup>3</sup>;
- wykonano 3 dodatki o charakterze rozliczeniowym i skreślono z bilansu złoża torfów dla rolnictwa: Michałów I (-0.010 mln m<sup>3</sup>) w woj. lubelskim, Stare Glinki (-0.002 mln m<sup>3</sup>) w woj. mazowieckim i Chorzelem III (-0.010 mln m<sup>3</sup>) w woj. wielkopolskim; łączny ubytek zasobów wynosi 0.022 mln m<sup>3</sup>;
- wykonano 4 dodatki do dokumentacji geologicznych aktualizujące zasoby 2 złóż torfów dla rolnictwa: Rabinówka (0.012 mln m<sup>3</sup>) – woj. podlaskie, Kaplica-Połączyno (-0.057 mln m<sup>3</sup>) – pomorskie oraz 2 złóż torfów do celów leczniczych: Niedrzwica III (0.000 mln m<sup>3</sup>) – woj. warmińsko-mazurskie, Bronowo (-0.053 mln m<sup>3</sup>) – woj. zachodnio-pomorskie. Saldo zmian z tego tytułu wynosi -0.098 mln m<sup>3</sup>.

Wydobyto ogółem 1 205.45 tys. m<sup>3</sup> torfów, czyli o 10.58 tys. m<sup>3</sup> (0.9%) mniej niż w poprzednim 2024 r. Eksploatowano 51 złóż.

Torfy do celów rolniczych eksploatowano z 43 złóż. Wydobyto 1 198.31 tys. m<sup>3</sup> (99.4% wydobywania torfów ogółem), czyli o 10.58 tys. m<sup>3</sup> (0.9%) mniej niż w 2024 r. Dla poszczególnych złóż wartości wydobywania były bardzo zróżnicowane od 0.38 do 99.47 tys. m<sup>3</sup>. Torfy do celów leczniczych eksploatowano z 8 złóż. Wydobyto 7.14 tys. m<sup>3</sup> borowin (0.6% wydobywania torfów ogółem) o 1.31 tys. m<sup>3</sup> (15.5%) mniej niż w roku poprzednim. Wydobywanie z poszczególnych złóż wahało się od kilku metrów sześciennych do 2.20 tys. m<sup>3</sup>.

Wydobywanie torfów (ogółem: do celów rolniczych i borowin) w ujęciu wojewódzkim kształtowało się następująco (kolejność malejąca): woj. lubelskie 338.08 tys. m<sup>3</sup> (28.0%), woj. zachodniopomorskie 232.59 tys. m<sup>3</sup> (19.3%), woj. mazowieckie 195.05 tys. m<sup>3</sup> (16.2%), woj. warmińsko-mazurskie 129.55 tys. m<sup>3</sup> (10.7%), woj. wielkopolskie 101.64 tys. m<sup>3</sup> (8.4%), woj. lubuskie 99.46 tys. m<sup>3</sup> (8.3%), woj. podlaskie 59.15 tys. m<sup>3</sup> (4.9%), woj. pomorskie 35.57 tys. m<sup>3</sup> (3.0%), woj. łódzkie 5.88 tys. m<sup>3</sup> (0.5%), woj. podkarpackie 4.67 tys. m<sup>3</sup> (0.4%), woj. małopolskie 2.2 tys. m<sup>3</sup> (0.2%), woj. kujawsko-pomorskie 1.12 tys. m<sup>3</sup> (0.1%), woj. śląskie 0.49 tys. m<sup>3</sup> (0.0%). Wydobywania torfów nie odnotowano w województwach: dolnośląskim, łódzkim i opolskim.

Zasoby przemysłowe są określone dla 55 złóż i wynoszą 30.193 mln m<sup>3</sup>, w tym: 26.540 mln m<sup>3</sup> (87.9%) torfów dla rolnictwa oraz 3.653 mln m<sup>3</sup> (12.1%) borowin. W stosunku do roku poprzedniego stan zasobów zmniejszył się o 1.438 mln m<sup>3</sup> (4.6%).

Torfy są okresowo pozyskiwane w rejonie Bełchatowa, w trakcie udostępniania do eksploatacji pokładów węgla brunatnego. W 2025 r. nie wydobywano torfów z nadkładu węgla.

Stopień rozpoznania zasobów i stan zagospodarowania, a także wielkość wydobywania z poszczególnych złóż zestawiono w tabelach: 52.2 – torfy dla celów rolniczych; 52.3 – torfy

lecznicze (borowiny). W tabelach zaznaczono znakiem (\*) złoża: Puścizna Wielka i Bronów A, w których udokumentowano zarówno zasoby torfów do celów rolniczych, jak i borowiny.

Tabela 52.2

Wykaz złóż torfów dla celów rolniczych - tys. m<sup>3</sup>

Lp.	Nazwa złoża	Stan zag. złoża	Zasoby		Wydobycie	Powiat
			geologiczne bilansowe	przemysłowe		
<b>ZŁOŻA UDOKUMENTOWANE złóż: 278; OGÓLEM</b>			<b>88 790.89</b>	<b>26 539.84</b>	<b>1 198.31</b>	
<b>woj. kujawsko-pomorskie złóż: 26</b>			<b>1 647.02</b>	<b>118.32</b>	<b>0.91</b>	
1	Bożenkowo I	R	30.01	-	-	bydgoski
2	Chrośna I	Z	33.16	-	-	bydgoski
3	Chrośna II	R	279.83	-	-	bydgoski
4	Czarże I	R	6.90	-	-	bydgoski
5	Dąbrówka I	Z	36.49	-	-	bydgoski
6	Dąbrówka Nowa IV	R	11.40	-	-	bydgoski
7	Dubielno I	R	29.40	-	-	świecki
8	Iwiec I	Z	98.77	-	-	tucholski
9	Janowiec I	R	19.54	-	-	żniński
10	Kaniewo	Z	275.00	-	-	włocławski
11	Kaniewo II	Z	59.47	-	-	włocławski
12	Krapiewo	Z	33.48	-	-	bydgoski
13	Krapiewo I	Z	7.64	-	-	bydgoski
14	Krapiewo II	E	23.18	-	0.91	bydgoski
15	Lisi Ogon I	R	205.24	-	-	bydgoski
16	Nowe Dąbie VI	T	41.37	-	-	żniński
17	Nowe Dąbie VII	T	118.33	118.32	-	żniński
18	Otorowo I	Z	35.58	-	-	bydgoski
19	Pawłówek I	Z	63.04	-	-	bydgoski
20	Pawłówek II	Z	12.61	-	-	bydgoski
21	Pawłówek III	Z	8.14	-	-	bydgoski
22	Piastoszyn I	Z	33.00	-	-	tucholski
23	Rudaw	R	132.60	-	-	gołubsko-dobrzyński
24	Sienno I	Z	16.91	-	-	bydgoski
25	Słończ Górny I	Z	7.03	-	-	bydgoski
26	Ułomie I	R	28.90	-	-	radziejowski
<b>woj. lubelskie złóż: 36</b>			<b>6 165.09</b>	<b>2 500.19</b>	<b>338.07</b>	
1	Andrzejów III	E	45.38	-	19.93	włodawski
2	Andrzejów IV	R	81.42	-	-	włodawski
3	Andrzejów V	E	57.60	-	19.98	włodawski
4	Andrzejów VI	R	22.94	-	-	włodawski
5	Biała	R	10.70	-	-	radzyński
6	Borki I	R	79.25	-	-	radzyński
7	Dodatki-Rzeka	R	260.49	-	-	łęczyński
8	Dodatki-Rzeka 1	R	344.02	42.89	-	łęczyński

Lp.	Nazwa złoża	Stan zag. złoża	Zasoby		Wydobycie	Powiat
			geologiczne bilansowe	przemysłowe		
9	Grabniak I	Z	-	-	-	włodawski
10	Grabówka	Z	9.14	-	-	opolski
11	Hrud	P	580.00	-	-	białski
12	Kletnia I	Z	18.26	-	-	rycki
13	Kolechowice VII	E	44.04	-	2.56	lubartowski
14	Kolechowice VIII	E	9.24	-	17.34	lubartowski
15	Kozia Góra	R	19.20	-	-	chełmski
16	Krasew I	Z	13.09	-	-	radzyński
17	Krowie Bagno VIII	E	228.95	228.95	77.03	włodawski
18	Krychów	E	86.85	86.85	42.82	włodawski
19	Ludwin II	Z	7.55	-	-	łęczyński
20	Michałów I	M	-	-	-	włodawski
21	Michałów II	E	3.52	-	1.20	włodawski
22	Mogielnica I	R	481.61	437.69	-	chełmski
23	Nadzieja	R	756.30	-	-	parczewski
24	Nowy Stręczyn I	E	748.67	748.67	17.70	łęczyński
25	Osowa dz. nr 353	R	9.92	-	-	włodawski
26	Ostrów Lubelski	R	128.21	-	-	lubartowski
27	Rudnik II	R	18.31	-	-	kraśnicki
28	Siemień	R	62.74	-	-	parczewski
29	Skruda	E	651.39	686.58	96.97	radzyński
30	Stara Wieś	R	14.70	-	-	radzyński
31	Stara Wieś I	R	9.10	-	-	radzyński
32	Stoczek	E	377.02	227.09	42.54	radzyński
33	Stoczek I	R	609.63	-	-	radzyński
34	Wilkołaz I	T	56.80	41.47	-	kraśnicki
35	Wytyczno	Z	278.86	-	-	włodawski
36	Wytyczno IV	R	40.19	-	-	włodawski
<b>woj. lubuskie złóż: 12</b>			<b>2 532.62</b>	<b>1 015.05</b>	<b>99.46</b>	
1	Brzeźno	R	84.30	-	-	gorzowski
2	Czarnowo I	R	6.99	-	-	krośnieński
3	Gajec	T	31.19	-	-	słubicki
4	Grabini I	Z	26.07	-	-	krośnieński
5	Gronów I	R	754.01	-	-	krośnieński
6	Konotop V	E	308.95	308.95	43.02	nowosolski
7	Kosierz-Trzebule	E	698.78	706.10	56.44	krośnieński
8	Lgiń II	R	126.33	-	-	wschowski
9	Lgiń VI	Z	7.50	-	-	wschowski
10	Lubięcini	R	64.90	-	-	nowosolski
11	Lubięcini 1	R	51.60	-	-	nowosolski
12	Sława	Z	372.00	-	-	wschowski
<b>woj. łódzkie złóż: 9</b>			<b>1 074.07</b>	<b>42.91</b>	<b>5.88</b>	
1	Danielów	Z	3.83	-	-	radomszczański
2	Huta Porajska	E	98.43	42.91	5.88	radomszczański

Lp.	Nazwa złoża	Stan zag. złoża	Zasoby		Wydobycie	Powiat
			geologiczne bilansowe	przemysłowe		
3	Jedlno Pierwsze	R	828.40	-	-	radomszczański
4	Napoleonów	Z	21.64	-	-	radomszczański
5	Napoleonów I	Z	5.67	-	-	radomszczański
6	Napoleonów III	Z	-	-	-	radomszczański
7	Napoleonów IV	R	10.68	-	-	radomszczański
8	Napoleonów VI	Z	5.11	-	-	radomszczański
9	Trząs I	R	100.31	-	-	bełchatowski
<b>woj. małopolskie złóż: 1</b>			<b>242.93</b>	-	-	
1	Puścizna Wielka*	Z	242.93	-	-	nowotarski
<b>woj. mazowieckie złóż: 12</b>			<b>6 066.45</b>	<b>5 467.26</b>	<b>195.05</b>	
1	Biernaty Stare	E	136.92	136.92	12.27	łosicki
2	Grabnik	R	39.83	-	-	ostrołęcki
3	Hadynów	Z	25.49	-	-	łosicki
4	Karaska I	E	1 031.46	1 020.74	22.86	ostrołęcki
5	Karaska II	E	3 836.96	3 615.46	71.23	ostrołęcki
6	Korboniec	R	24.35	-	-	mławski
7	Popławy-Wyrzyki	R	195.55	-	-	łosicki
8	Rusków	E	432.49	351.38	38.40	łosicki
9	Stare Glinki	M	-	-	14.64	makowski
10	Stare Glinki I	E	69.76	88.40	35.65	makowski
11	Szawły	E	269.30	254.36	-	łosicki
12	Wyrzyki-Pólko	Z	4.34	-	-	łosicki
<b>woj. podkarpackie złóż: 2</b>			<b>104.72</b>	<b>76.78</b>	<b>4.24</b>	
1	Ożanna	E	77.48	76.78	3.86	leżajski
2	Sigielki	E	27.24	-	0.38	niżański
<b>woj. podlaskie złóż: 11</b>			<b>7 462.07</b>	<b>705.97</b>	<b>59.15</b>	
1	Berżniki	P	430.50	-	-	sejneński
2	Dubowo	P	1 055.00	-	-	sejneński
3	Imszar II	Z	268.36	-	-	białostocki
4	Imszar IV	E	1 230.20	705.97	59.15	białostocki
5	Klejniki 5	R	39.57	-	-	hajnowski
6	Klejniki-Gorodczyno	R	2 927.76	-	-	hajnowski
7	Krukowszczyzna	R	190.14	-	-	białostocki
8	Ożarki	Z	-	-	-	zambrowski
9	Rabinówka	Z	748.49	-	-	białostocki
10	Rajgród	Z	281.40	-	-	grajewski
11	Zelwa	P	290.65	-	-	sejneński
<b>woj. pomorskie złóż: 21</b>			<b>24 522.83</b>	<b>1 323.26</b>	<b>35.57</b>	
1	Cecenowo	R	13 036.60	-	-	łęborski, słupski
2	Darżyno	Z	70.09	-	-	słupski
3	Góra IV	Z	10.30	-	-	wejherowski
4	Jałowiec	T	90.69	90.69	-	kwidzyński

Lp.	Nazwa złoża	Stan zag. złoża	Zasoby		Wydobycie	Powiat
			geologiczne bilansowe	przemysłowe		
5	Jałowiec I	T	259.43	259.43	-	kwidzyński
6	Jałowiec II	R	1 734.38	-	-	kwidzyński
7	Kaplica-Połączyno	Z	54.70	-	-	kartuski
8	Krakulice-Gać-Kompleks A	E	1 696.63	826.15	30.42	śląski
9	Leśnice	R	223.30	-	-	łęborski
10	Łubiana I	R	9.00	-	-	kościerski
11	Objazda	R	1 830.01	-	-	śląski
12	Poliksy II	R	100.18	-	-	sztumski
13	Postolin-Cygusy	Z	58.00	-	-	sztumski
14	Pułkownikówka	R	2 761.00	-	-	nowodworski
15	Roszczyce II	Z	70.36	-	-	łęborski
16	Różyny III	R	16.27	-	-	gdański
17	Wieliszewo	Z	1 704.20	-	-	śląski
18	Wieliszewo I	Z	185.65	9.60	-	śląski
19	Witanowo	R	197.50	-	-	bytowski
20	Witanowo II	E	313.29	137.39	5.15	bytowski
21	Wolcza Wielka	R	101.25	-	-	bytowski
<b>woj. śląskie złóż: 8</b>			<b>848.03</b>		-	
1	Babice	E	tylko pzb.	-	-	raciborski
2	Branica	P	286.27	-	-	pszczyński
3	Bronów A*	R	384.00	-	-	bielski
4	Pawłówka A	Z	20.02	-	-	pszczyński
5	Pawłówka B	R	2.73	-	-	pszczyński
6	Smyków	R	110.57	-	-	częstochowski
7	Zabłocie 4	R	6.07	-	-	cieszyński
8	Zabłocie S	Z	38.37	-	-	cieszyński
<b>woj. świętokrzyskie złóż: 2</b>			<b>651.77</b>	<b>67.68</b>	-	
1	Mnin II	R	561.12	-	-	konecki
2	Mosty III	T	90.65	67.68	-	kielecki
<b>woj. warmińsko-mazurskie złóż: 24</b>			<b>7 910.21</b>	<b>1 976.98</b>	<b>129.55</b>	
1	Biedkowo	Z	204.31	-	-	braniewski
2	Biskupiec Kolonia Druga	Z	17.43	-	-	olsztyński
3	Bornity I	R	51.50	-	-	braniewski
4	Budwity	Z	1 269.21	-	-	ostródzki
5	Florezaki	Z	8.21	-	-	ostródzki
6	Frąknowo	R	27.29	-	-	nidzicki
7	Góry Łubiańskie	R	20.34	-	-	ostródzki
8	Józefowo	E	2 292.14	622.45	38.55	braniewski, elbląski
9	Kisiny	R	1 223.05	-	-	działdowski
10	Kisiny I	E	419.94	426.80	44.80	działdowski
11	Lutek	Z	-	-	-	olsztyński
12	Lutek II	Z	-	-	-	olsztyński
13	Lutek III	Z	0.44	-	-	olsztyński

Lp.	Nazwa złoża	Stan zag. złoża	Zasoby		Wydobycie	Powiat
			geologiczne bilansowe	przemysłowe		
14	Lutek V	Z	1.14	-	-	olsztyński
15	Ługwałd	R	50.77	-	-	olsztyński
16	Ługwałd 2	R	55.06	-	-	olsztyński
17	Malinowo III	R	34.70	-	-	nidzicki
18	Nibork Drugi	Z	24.13	-	-	nidzicki
19	Niedrzwica	E	791.60	383.57	46.20	gołdapski
20	Romoty	P	342.10	-	-	ełcki
21	Rucianka	Z	355.52	-	-	ełbąski
22	Warkałki	Z	24.10	-	-	ostródzki
23	Wiłkajcie-Niedrzwica III	Z	697.23	544.16	-	gołdapski
24	Zezuj	Z	tylko pzb.	-	-	olsztyński
<b>woj. wielkopolskie złóż: 79</b>			<b>6 196.40</b>	<b>1 153.71</b>	<b>101.64</b>	
1	Borówiec	R	12.60	-	-	poznański
2	Brzeźno JŁ	R	20.45	-	-	wągrowiecki
3	Bucz KI I	T	34.27	-	-	wolsztyński
4	Bucz KI II	R	31.69	-	-	wolsztyński
5	Bucz KR	R	33.35	-	-	wolsztyński
6	Byszki	P	78.80	-	-	pilski
7	Chlebowo	Z	6.69	-	-	obornicki
8	Chorzemin III	M	-	-	-	wolsztyński
9	Długa Goślina I	Z	18.97	-	-	poznański
10	Dzierżążenka	R	35.10	-	-	złotowski
11	Dzierżążenka I	R	32.50	-	-	złotowski
12	Dzierżążno	R	19.98	-	-	złotowski
13	Dzierżążno 1 (pole A)	Z	4.22	-	-	złotowski
14	Dzierżążno 2 (pole B)	Z	19.74	-	-	złotowski
15	Dzierżążno 3	T	102.75	92.69	-	złotowski
16	Gorszewice AW	T	26.27	-	-	szamotulski
17	Gorszewice AW 2	R	119.91	-	-	szamotulski
18	Górsko	R	8.79	-	-	wolsztyński
19	Górsko AS-I	R	28.19	-	-	wolsztyński
20	Górsko AS-II	R	24.10	-	-	wolsztyński
21	Górsko AS-III	E	31.07	-	6.80	wolsztyński
22	Górsko AS-IV	R	9.17	-	-	wolsztyński
23	Górzna	R	193.91	-	-	złotowski
24	Grąblin I	Z	27.17	-	-	koniński
25	Gruszczyn JK	R	15.46	-	-	poznański
26	Gruszczyn WWJ	R	16.88	-	-	poznański
27	Jabłonna JS	Z	15.70	-	-	grodziski
28	Jabłonna JS II	R	24.39	-	-	grodziski
29	Jastrowie I	R	54.02	-	-	złotowski
30	Jastrzębsko II	R	6.81	-	-	nowotomyski
31	Jastrzębsko Stare	Z	273.64	-	-	nowotomyski
32	Jezierzyce Kościelne SD	R	65.99	-	-	leszczyński
33	Kamień	E	211.51	211.51	23.46	złotowski

Lp.	Nazwa złoża	Stan zag. złoża	Zasoby		Wydobycie	Powiat
			geologiczne bilansowe	przemysłowe		
34	Kamień II	R	104.40	-	-	złotowski
35	Kiełpinek II	Z	34.17	-	-	złotowski
36	Kiełpinek II/1	Z	31.49	-	-	złotowski
37	Kobylnica MN	R	26.28	-	-	poznański
38	Kuźnica Zbąska AO	R	6.89	-	-	grodziski
39	Kuźnica Zbąska JP	T	40.15	-	-	grodziski
40	Kuźnica Zbąska JP I	R	5.72	-	-	grodziski
41	Kuźnica Zbąska KP	Z	20.24	-	-	grodziski
42	Kuźnica Zbąska KW II	T	13.90	-	-	grodziski
43	Kuźnica Zbąska MRD I	R	15.09	-	-	grodziski
44	Kuźnica Zbąska RG II	R	21.40	-	-	grodziski
45	Kuźnica Zbąska RG III	R	11.96	-	-	grodziski
46	Kuźnica Zbąska RG IV	R	12.73	-	-	grodziski
47	Kuźnica Zbąska SJ	T	30.02	-	-	grodziski
48	Kuźnica Zbąska SR	Z	3.94	-	-	grodziski
49	Kuźnica Zbąska SR II	Z	8.65	-	-	grodziski
50	Kwiejce-Zbiornik D	R	118.30	-	-	czarnkowsko-trzcianecki, strzelecko-drezdenecki
51	Łędyczek	Z	81.79	-	-	złotowski
52	Łekno	Z	242.38	-	-	wągrowiecki
53	Miastko AS-I	R	24.08	-	-	leszczyński
54	Piecowo	T	31.98	30.25	-	złotowski
55	Podgaje	R	48.87	-	-	złotowski
56	Potulice	E	49.86	40.54	18.33	złotowski
57	Potulice Stare	Z	168.95	-	-	złotowski
58	Prochy	E	177.29	164.98	35.50	złotowski
59	Radawnica	E	26.30	-	10.40	złotowski
60	Radawnica I	R	31.11	-	-	złotowski
61	Raduszyn FP	E	542.55	451.19	6.73	poznański
62	Ratowice	R	17.18	-	-	leszczyński
63	Rybowo	Z	232.29	-	-	wągrowiecki
64	Rybowo-I	Z	26.40	-	-	wągrowiecki
65	Samica-Marcin II	R	80.00	-	-	leszczyński
66	Skic	Z	77.85	-	-	złotowski
67	Skic II	T	73.90	73.90	-	złotowski
68	Skic III	R	304.29	-	-	złotowski
69	Skic-Kujan	R	810.44	-	-	złotowski
70	Stare Dzierżążno	R	88.65	88.65	-	złotowski
71	Stawnica	R	50.48	-	-	złotowski
72	Stawnica I	R	605.98	-	-	złotowski
73	Stroszki	Z	31.35	-	-	wrzesiński
74	Strzyżewo Kościelne	Z	69.00	-	-	gnieźnieński
75	Studzieniec-Boguniewo	Z	83.13	-	-	obornicki
76	Sypniewo I	Z	14.71	-	-	złotowski
77	Sypniewo III	Z	9.82	-	-	złotowski

Lp.	Nazwa złoża	Stan zag. złoża	Zasoby		Wydobycie	Powiat
			geologiczne bilansowe	przemysłowe		
78	Wydorowo	E	0.99	-	0.42	kościański
79	Zbąszyń	Z	85.36	-	-	nowotomyski
<b>woj. zachodniopomorskie złóż: 35</b>			<b>23 366.68</b>	<b>12 091.73</b>	<b>228.79</b>	
1	Broczyno	E	231.54	209.12	1.32	drawski
2	Człopa	R	551.00	-	-	wałęcki
3	Dąbrowa Nowogardzka-Karsk	R	993.70	-	-	goleniowski
4	Gąsierzyno	R	353.00	-	-	goleniowski
5	Golin	Z	37.65	-	-	wałęcki
6	Grąbczyn	Z	67.24	-	-	szczecinecki
7	Hanki-Mirosławiec	Z	243.30	-	-	wałęcki
8	Kazimierz III	Z	356.62	-	-	szczecinecki
9	Kołatnik	R	137.85	-	-	wałęcki
10	Kraśnik-Recz	P	1 021.40	-	-	choszczeński
11	Krosino-Mołstowo 1	R	31.10	-	-	świdwiński
12	Łazice	E	54.21	47.41	8.93	drawski
13	Łazice I	R	175.61	-	-	drawski
14	Łysin	Z	83.74	-	-	drawski
15	Łysin I	R	349.23	-	-	drawski
16	Łysin-pole B	Z	25.48	-	-	drawski
17	Malechowo	P	373.14	-	-	śląwieński
18	Mosina	E	689.54	122.77	19.96	szczecinecki
19	Mosina II	T	159.09	159.09	-	szczecinecki
20	Nosibądy	E	114.36	100.75	3.23	szczecinecki
21	Nowy Chwalim	E	2 067.10	1 932.46	30.21	szczecinecki
22	Pęczeryno-Rynowo	Z	576.11	162.20	-	łobeski, świdwiński
23	Pilchowo	R	17.10	-	-	policki
25	Pilchowo II	R	22.30	-	-	policki
24	Pilchowo II	R	10.90	-	-	policki
26	Przybiernówko-Grądy II	E	12 041.03	7 661.60	99.47	gryficki
27	Przybiernówko-Grądy II-1	R	619.46	-	-	gryficki
28	Reptowo	E	1 334.36	1 334.36	63.97	stargardzki
29	Rusinowo	Z	53.76	-	-	świdwiński
30	Samlino	E	361.97	361.97	1.70	kamieński
31	Sławoszewo	R	17.20	-	-	policki
32	Sławoszewo II	R	8.90	-	-	policki
33	Tanowo	R	20.40	-	-	policki
34	Tanowo	Z	20.55	-	-	policki
35	Wołowe Lasy	R	146.74	-	-	wałęcki

\* -złoża, w których występują borowiny

Tabela 52.3

Wykaz złóż torfów leczniczych (borowin) - tys. m<sup>3</sup>

Lp.	Nazwa złoża	Stan zag. złoża	Zasoby		Wydobycie	Powiat
			geologiczne bilansowe	przemysłowe		
<b>ZŁOŻA UDOKUMENTOWANE złóż: 49; OGÓLEM</b>			<b>10 603.62</b>	<b>3 653.11</b>	<b>7.14</b>	
<b>woj. dolnośląskie złóż: 1</b>			<b>201.76</b>	-	-	
1	Skalno Izera X	R	201.76	-	-	lwówecki
<b>woj. kujawsko-pomorskie złóż: 3</b>			<b>73.95</b>	<b>27.04</b>	<b>0.21</b>	
1	Wieniec-A, B, C-pole A	Z	2.33	-	-	włocławski
2	Wieniec-A, B, C-pole B	E	40.62	27.04	0.21	włocławski
3	Wieniec-A, B, C-pole C	P	31.00	-	-	włocławski
<b>woj. lubelskie złóż: 2</b>			<b>200.53</b>	<b>6.08</b>	<b>0.01</b>	
1	Majdan Wielki I	E	191.48	6.08	0.01	zamojski
2	Sadurki I	R	9.05	-	-	puławski
<b>woj. lubuskie złóż: 2</b>			<b>901.26</b>	-	-	
1	Bargów	Z	13.06	-	-	suleciński
2	Ośno	P	888.20	-	-	ślubicki
<b>woj. małopolskie złóż: 4</b>			<b>455.53</b>	-	<b>2.20</b>	
1	Pogórska Wola	P	34.00	-	-	tarnowski
2	Puścizna Wielka*	Z	54.80	-	-	nowotarski
3	Puścizna Wielka II	R	311.39	-	-	nowotarski
4	Puścizna Wielka II/1	E	55.34	-	2.20	nowotarski
<b>woj. mazowieckie złóż: 1</b>			<b>358.20</b>	-	-	
1	Kanał Bieliński	P	358.20	-	-	sochaczewski
<b>woj. opolskie złóż: 2</b>			<b>308.68</b>	-	-	
1	Borek	R	20.78	-	-	kluczborski
2	Większyce	P	287.90	-	-	kędzierzyńsko-kozielski
<b>woj. podkarpackie złóż: 2</b>			<b>470.19</b>	<b>50.22</b>	<b>0.43</b>	
1	Podemszczyzna	E	364.19	50.22	0.43	lubaczowski
2	Wola Chorzelowska	R	106.00	-	-	mielecki
<b>woj. podlaskie złóż: 6</b>			<b>752.33</b>	-	-	
1	Imszar III	Z	116.47	-	-	białostocki
2	Kolnica	R	583.78	-	-	augustowski
3	Podsokołda	R	13.48	-	-	białostocki
4	Podsokołda 1	R	15.32	-	-	białostocki
5	Podsokołda 2	T	18.24	-	-	białostocki
6	Silikaty	R	5.04	-	-	augustowski

Lp.	Nazwa złoża	Stan zag. złoża	Zasoby		Wydobycie	Powiat
			geologiczne bilansowe	przemysłowe		
<b>woj. śląskie złóż: 5</b>			<b>865.86</b>	<b>31.94</b>	<b>0.49</b>	
1	Bronów A*	R	567.00	-	-	bielski
2	Bronów B	P	115.00	-	-	bielski, cieszyński
3	Rudołtowiec	E	104.92	31.94	0.33	pszczyński
4	Zabłocie	E	33.76	-	0.16	cieszyński
5	Zabłocie T	R	45.18	-	-	cieszyński
<b>woj. świętokrzyskie złóż: 3</b>			<b>96.28</b>	-	-	
1	Janów	R	7.65	-	-	konecki
2	Pasturka	R	5.87	-	-	pińczowski
3	Siwice	Z	82.76	-	-	buski
<b>woj. warmińsko-mazurskie złóż: 8</b>			<b>1 604.55</b>	-	-	
1	Miłomłyn	R	23.09	-	-	ostródzki
2	Niedrzewica 4	R	36.44	-	-	gołdapski
3	Niedrzewica 5	T	5.78	-	-	gołdapski
4	Niedrzewica II	R	138.78	-	-	gołdapski
5	Niedrzewica III	Z	0.17	-	-	gołdapski
6	Park Słowackiego	R	16.69	-	-	mragowski
7	Skandawa-C	P	629.20	-	-	kętrzyński
8	Wojciechy-B	P	754.40	-	-	bartoszycki
<b>woj. wielkopolskie złóż: 2</b>			<b>155.20</b>	-	-	
1	Błazejewo-K	P	120.00	-	-	śremski
2	Złotów I	R	35.20	-	-	złotowski
<b>woj. zachodniopomorskie złóż: 8</b>			<b>4 159.30</b>	<b>3 537.83</b>	<b>3.80</b>	
1	Bronowo	E	263.99	248.28	2.16	świdwiński
2	Dziwogóra	R	112.60	-	-	świdwiński
3	Gołańcz	P	282.00	-	-	gryficki
4	Kamień Pomorski	T	572.12	486.54	-	kamieński
5	Kołobrzeg	E	2 803.01	2 803.01	1.64	kołobrzesci
6	Międzyzdroje	R	18.27	-	-	kamieński
7	Porzecze	T	69.71	-	-	ślawieński
8	Świnoujście - Płachcin	R	37.60	-	-	m.Świnoujście

\* - w złożu udokumentowano także torfy dla rolnictwa

### 53. WAPIENIE I MARGLE DLA PRZEMYSŁU CEMENTOWEGO I WAPIENNICZEGO

Niniejszy rozdział koncentruje się na analizie złóż wapieni i margli, stanowiących kluczowe surowce dla przemysłu wapienniczego oraz cementowego. Należy zaznaczyć, iż związane odmiany wapieni, wykorzystywane jako kruszywo drogowe i kamień budowlany, a także wapienie jeziorne (kreda jeziorna) oraz kreda pisząca, których zastosowania wykraczają poza sektor cementowo-wapienniczy, zostały omówione w odrębnych rozdziałach tego opracowania. Surowce wapiennicze, definiowane jako wapienie o zawartości węglanu wapnia ( $\text{CaCO}_3$ ) przekraczającej 90%, znajdują szerokie zastosowania przemysłowe. Odmiany spełniające rygorystyczne kryteria, przede wszystkim chemiczne, są wykorzystywane m.in. w przemyśle chemicznym, metalurgicznym, cukrowniczym, do produkcji mączek wapiennych, w tym sorbentów do odsiarczania spalin. W przypadku ich wykorzystania jako surowiec wysoki (niepełny) do produkcji klinkieru cementowego, konieczne jest ich uzupełnienie surowcami ilastymi. Z kolei wapienie margliste oraz margle, ze względu na swój skład chemiczny, kwalifikują się przede wszystkim jako surowce dla przemysłu cementowego. W tym przypadku dopuszczalna zawartość  $\text{CaCO}_3$  może być istotnie niższa (poniżej 80%), przy czym kluczowe znaczenie mają zawartości pozostałych składników chemicznych oraz ich wzajemne proporcje.

Zasoby perspektywiczne wapieni i margli dla przemysłu cementowego i wapienniczego szacuje się na około 120 381,03 mln t. Największe koncentracje tych zasobów zlokalizowane są na terenie województwa opolskiego (około 49,8% krajowych zasobów perspektywicznych: triasowe oraz kredowe wapienie i margle) oraz województwa małopolskiego (około 29,9% krajowych zasobów perspektywicznych: triasowe, jurajskie oraz kredowe wapienie i margle)\*). Oszacowane zasoby prognostyczne wapieni i margli wynoszą około 6 429,22 mln t, z czego dominująca część przypada na województwo lubelskie (około 68,3% krajowych zasobów prognostycznych: jurajskie oraz kredowe opoki, wapienie i margle) oraz województwo opolskie (około 19,3% krajowych zasobów prognostycznych: jurajskie oraz kredowe wapienie i kreda pisząca). Zarówno zasoby perspektywiczne, jak i prognostyczne, koncentrują się głównie w pięciu regionach złożowych: opolskim, śląskim, krakowsko-częstochowskim, tomaszowskim i świętokrzyskim. Lokalizacja ta koresponduje z rozmieszczeniem głównych ośrodków produkcji cementu, wapna oraz przemysłowego kamienia wapiennego.

Surowce cementowo-wapiennicze charakteryzują się relatywnie powszechnym występowaniem w obrębie różnych formacji geologicznych, głównie na obszarze południowej i centralnej Polski. Blisko 60% udokumentowanych zasobów bilansowych stanowią utwory jurajskie. Istotne znaczenie gospodarcze posiadają również wapienie dewońskie, triasowe i kredowe, podczas gdy utwory prekambryjskie, kambryjskie, karbońskie i neogeńskie odgrywają rolę podrzędną. Większość zasobów bilansowych skupia się w czterech głównych regionach: świętokrzyskim, krakowsko-częstochowsko-wieluńskim, lubelskim i opolskim. W północnej części kraju udokumentowano występowanie wapieni jurajskich w rejonie Barcin-Piechcin koło Inowrocławia na Kujawach. Pod względem litologicznym w krajowych zasobach bilansowych dominują złoża wapieni i margli (stanowiące około 40% udokumentowanych zasobów), następnie kolejno: wapienie, margle, margle i kreda, opoki i margle oraz kreda.

---

\* D. Brzeziński, 2020 – „Wapienie i margle przemysłowe - wapienie i margle dla przemysłu cementowego i wapienniczego (limestones and marls for cement and lime industry)” w „Bilans perspektywicznych zasobów kopalin Polski wg stanu na 31.12.2018 r.” pod red. K. Szamałka, M. Szuflickiego, W. Mizerskiego. PIG-PIB Warszawa

Złoża opok posiadają marginalne znaczenie gospodarcze. Na koniec roku 2025, udokumentowane geologiczne zasoby bilansowe surowców węglanowych przeznaczonych dla przemysłu cementowego i wapienniczego, wynosiły łącznie 18 074.58 mln t. W strukturze tych zasobów, 12 594.50 mln t (69.7% ogółu) przypadało na 70 złóż dedykowanych dla przemysłu cementowego, natomiast 5 480.08 mln t (30.3% ogółu) obejmowało 134 złoża udokumentowane na potrzeby przemysłu wapienniczego.

W odniesieniu do roku poprzedniego, stan zasobów bilansowych surowców dla przemysłu cementowego (wapienie, margle i kreda) uległ zwiększeniu o 0.51 mln t. Na ten dodatni bilans złożyły się następujące czynniki:

- poszerzenie poziomych i pionowych granic złoża wapieni oksfordzkich Niwiska Górne-Grądy (przyrost o 27.70 mln t),
- lepsze rozpoznanie złóż prowadzoną eksploatacją i przeklasyfikowania zasobów (przyrost o 0.99 mln t).

Równocześnie odnotowano spadek wielkości zasobów wynikający z:

- eksploatacji prowadzonej w 17 kopalniach, skutkującej ubytkiem zasobów o 25.74 mln t,
- wykreślenia z krajowego bilansu zasobów złoża wapieni i margli Ptasznik (ubytek 1.60 mln t),
- rozliczenia zasobów i zmiany granic złoża triasowych wapieni terebratulowych Strzelce Opolskie I (ubytek 0.46 mln t),
- aktualnej weryfikacji bądź korekt zasobów, dokładniejszego rozpoznania złóż oraz rozliczenia strat wydobywczych, które łącznie wyniosły 0.38 mln t.

W roku 2025, wielkość geologicznych zasobów bilansowych wapieni dla przemysłu wapienniczego zmniejszyła się o 15.05 mln t. Do krajowego bilansu zasobów włączono nowe złoża Raciszyn III o zasobach 1.15 mln t (górnourajskie wapienie do produkcji nawozów, jako dodatek do pasz zwierzęcych oraz surowiec do produkcji kruszyw łamanych). Poszerzono również granice złóż Strzelce Opolskie I i Raciszyn II, co spowodowało przyrost ich zasobów łącznie o 2.46 mln t. Ponadto, odnotowano przyrosty zasobów o 0.22 mln t w wyniku dokładniejszego rozpoznania złóż, przeklasyfikowania zasobów oraz eksploatacji prowadzonej poza granicami udokumentowania.

Po stronie ubytków znalazły się następujące pozycje:

- eksploatacja prowadzona w 28 czynnych zakładach górniczych, co spowodowało łączny ubytek zasobów o 17.76 mln t,
- dokładniejsze rozpoznanie złóż, przeklasyfikowanie zasobów oraz straty, powodujące łączny ubytek 1.12 mln t.

Zasoby geologiczne złóż zagospodarowanych, tj. czynnych i eksploatowanych okresowo, stanowią 33.6% udokumentowanych zasobów dla przemysłu cementowego oraz 38.6% dla przemysłu wapienniczego. Zasoby przemysłowe wapieni i margli dla przemysłu cementowego zmniejszyły się o 32.92 mln t (tj. o 1.8%) w stosunku do roku 2024, osiągając poziom 1 807.33 mln t. Zasoby przemysłowe wapieni dla przemysłu wapienniczego zmniejszyły się o 50.78 mln t (tj. o 4.6%) w porównaniu z rokiem poprzednim, kształtując się na poziomie 1 063.77 mln t. Zasoby przemysłowe, ustanowione dla złóż zagospodarowanych surowca przeznaczonego dla przemysłu cementowego, wynoszą 1 762.14 mln t, co stanowi 41.6% ich udokumentowanych bilansowych zasobów geologicznych (wynoszących

4 237.26 mln t). Dla surowca przeznaczonego dla przemysłu wapienniczego, wartości te wynoszą odpowiednio 1 063.77 mln t i 50.3% ich udokumentowanych bilansowych zasobów geologicznych (wynoszących 2 115.03 mln t).

W roku 2025, sumaryczne wydobycie analizowanych surowców mineralnych ukształtowało się na poziomie 43.50 mln t, co stanowiło redukcję o 1.63 mln t (tj. o 3.6%) w porównaniu z rokiem poprzednim. Jest to kolejny rok spadku wielkości wydobycia po niemal nieprzerwanym trendzie wzrostowym, obserwowanym w latach 2014-2022. Wydobycie surowców przeznaczonych dla przemysłu cementowego osiągnęło wolumen 25.74 mln t, co oznacza spadek o 0.23 mln t (tj. o 0.9%) w relacji do roku poprzedniego. W segmencie surowców dla przemysłu wapienniczego wydobycie zmniejszyło się o 1.40 mln t (tj. o 7.3%), osiągając poziom 17.76 mln t.

Eksploatacja omawianych surowców skalnych od wielu lat wykazuje koncentrację w obrębie trzech województw: świętokrzyskiego (udział 44.6%; 19.40 mln t w krajowej strukturze wydobycia), opolskiego (udział 18.5%; 8.03 mln t) oraz kujawsko-pomorskiego (udział 16.3%; 7.01 mln t). W ostatnich latach odnotowuje się systematyczny wzrost wolumenu wydobycia w województwach: łódzkim (z udziałem 9.1% w krajowym wydobyciu), lubelskim (4.9%) oraz małopolskim (4.3%).

Do zakładów górniczych o największym wolumenie wydobycia w skali kraju należały: Barcin-Piechcin-Pakość (16.3% krajowego wydobycia), Truskawica (10.9%), Ostrówka (9.3%), Górażdze (8.5%) oraz Gliniany-Duranów (8.0%). Łączny udział tych pięciu kopalń w krajowym rocznym wolumenie wydobycia wyniósł 53.0%.

W strukturze litologicznej kopalin przeznaczonych dla przemysłu cementowego dominują wapienie i margle pozyskiwane łącznie (stanowiące około 65% całkowitego wydobycia tych surowców na ten cel), następnie wapienie (około 25%) oraz kreda (około 10%). Natomiast w zaopatrzeniu surowcowym przemysłu wapienniczego eksploatacja koncentruje się niemal wyłącznie na wapieniach czystych, charakteryzujących się wysoką zawartością węgla wapnia.

Stan zasobów wapieni i margli udokumentowanych dla przemysłu cementowego oraz stopień ich rozpoznania i zagospodarowania przedstawiono w tabeli 53.1, a dla przemysłu wapienniczego w tabeli 53.2.

Tabela 53.1

## WAPIENIE I MARGLE DLA PRZEMYSŁU CEMENTOWEGO - mln t

Wyszczególnienie	Ilość złóż	Zasoby geologiczne				Zasoby przemysłowe
		bilansowe			pozabilansowe	
		Razem	A+B+C <sub>1</sub>	C <sub>2</sub> +D		
<b>ZASOBY OGÓLEM</b>	<b>70</b>	<b>12 594.50</b>	<b>7 019.75</b>	<b>5 574.76</b>	<b>1 025.71</b>	<b>1 807.33</b>
<b>w tym - zasoby złóż zagospodarowanych</b>						
Razem -	18	4 237.26	3 339.25	898.01	152.22	1 762.14
1. Złóża zakładów czynnych	17	3 944.46	3 058.31	886.15	152.22	1 687.22
2. Złóża eksploatowane okresowo	1	292.80	280.94	11.86	-	74.93
<b>w tym - zasoby złóż niezagospodarowanych</b>						
Razem -	48	8 306.35	3 629.60	4 676.75	871.65	45.19
1. Złóża rozpoznane szczegółowo	33	4 348.76	3 629.60	719.16	98.99	45.19

Wyszczególnienie	Ilość złóż	Zasoby geologiczne				Zasoby przemysłowe
		bilansowe			pozabilansowe	
		Razem	A+B+C <sub>1</sub>	C <sub>2</sub> +D		
2. Złóża rozpoznane wstępnie	15	3 957.59	-	3 957.59	772.66	-
<b>w tym - złoża, których eksploatacji zaniechano</b>						
Eksploatacja zaniechana	4	50.89	50.89	-	1.84	-

Tabela 53.2

## WAPIENIE DLA PRZEMYSŁU WAPIENNICZEGO - mln t

Wyszczególnienie	Ilość złóż	Zasoby geologiczne				Zasoby przemysłowe
		bilansowe			pozabilansowe	
		Razem	A+B+C <sub>1</sub>	C <sub>2</sub> +D		
<b>ZASOBY OGÓŁEM</b>	<b>134</b>	<b>5 480.08</b>	<b>3 156.34</b>	<b>2 323.73</b>	<b>1 137.73</b>	<b>1 063.77</b>
<b>w tym - zasoby złóż zagospodarowanych</b>						
Razem -	32	2 115.03	1 986.79	128.24	28.16	1 063.77
1. Złóża zakładów czynnych	28	2 111.13	1 982.89	128.24	28.05	1 063.69
2. Złóża eksploatowane okresowo	4	3.90	3.90	-	0.11	0.08
<b>w tym - zasoby złóż niezagospodarowanych</b>						
Razem -	67	3 188.12	1 005.03	2 183.10	1 075.87	-
1. Złóża rozpoznane szczegółowo	49	1 273.90	942.24	331.66	626.93	-
2. Złóża rozpoznane wstępnie	18	1 914.23	62.79	1 851.44	448.94	-
<b>w tym - złoża, których eksploatacji zaniechano</b>						
Eksploatacja zaniechana	35	176.92	164.53	12.39	33.71	-

Stopień rozpoznania zasobów oraz stan zagospodarowania i wielkość wydobycia z poszczególnych złóż wapieni i margli dla przemysłu cementowego zestawiono w tabeli 53.3, a dla przemysłu wapienniczego w tabeli 53.4.

W złożach: Bratkowszczyzna, Bukowa, Gliniany-Stróża, Górażdże, Kodrąb-Dmenin, Krasocin, Stobiec, Strzelce Opolskie I i Tarnów Opolski-Wschód występują obie odmiany kopalin, czyli wapień i margle dla przemysłu cementowego oraz wapień dla przemysłu wapienniczego.

Tabela 53.3

## Wykaz złóż wapieni i margli dla przemysłu cementowego – tys. t

Lp.	Nazwa złoża	Stan zag. złoża	Zasoby		Wydobycie	Powiat
			geologiczne bilansowe	przemysłowe		
<b>ZŁOŻA UDOKUMENTOWANE</b>			<b>12 594 504.41</b>	<b>1 807 334.74</b>	<b>25 744.78</b>	
<b>złóż: 70; OGÓŁEM</b>						
<b>woj. dolnośląskie</b>			<b>392 347.06</b>	<b>274 660.76</b>	<b>344.42</b>	
<b>złóż: 2</b>						
1	Podgrodzie	E	314 109.96	274 660.76	344.42	bolesławiecki
2	Podgrodzie Dolne	R	78 237.10	-	-	bolesławiecki
<b>woj. kujawsko-pomorskie</b>			<b>946 184.11</b>	<b>264 088.30</b>	<b>7 095.94</b>	
<b>złóż: 1</b>						
1	Barcin-Piechcin-Pakość	E	946 184.11	264 088.30	7 095.94	inowrocławski, żniński

Lp.	Nazwa złoża	Stan zag. złoża	Zasoby		Wydobycie	Powiat
			geologiczne bilansowe	przemysłowe		
<b>woj. lubelskie złóż: 11</b>			<b>3 244 352.41</b>	<b>168 015.66</b>	<b>2 117.74</b>	
1	Bezek	P	865 715.00	-	-	chełmski
2	Chełm	E	187 183.61	168 015.66	2 117.74	chełmski, m.Chełm
3	Chełm I	R	159 167.39	-	-	chełmski, m.Chełm
4	Frampol II	P	97 095.00	-	-	biłgorajski, janowski
5	Nikodemówka	P	91 900.00	-	-	chełmski
6	Pokrówka	P	267 890.00	-	-	chełmski
7	Popów	P	63 830.00	-	-	kraśnicki, opolski
8	Rejowiec	Z	37 708.68	-	-	chełmski
9	Rejowiec I	R	30 226.73	-	-	chełmski
10	Trawniki	R	200 832.00	-	-	krasnostawski, świdnicki
11	Żurawce	P	1 242 804.00	-	-	tomaszowski
<b>woj. łódzkie złóż: 13</b>			<b>1 841 252.53</b>	<b>79 524.94</b>	<b>2 984.74</b>	
1	Działoszyn-Trębaczew	E	184 413.89	16 762.39	745.03	pajęczański
2	Goślub	R	456 118.00	-	-	łęczycki
3	Granice	R	80 861.00	-	-	radomszczański
4	Granice I	R	18 391.00	8 461.30	-	radomszczański
5	Kodrąb	R	1 222.00	-	-	radomszczański
6	Kodrąb-Dmenin	P	241 502.00	-	-	radomszczański
7	Kule	P	92 869.00	-	-	pajęczański
8	Mariampol-Stok	P	209 422.50	-	-	opoczyński
9	Mariampol-Stok I	R	80 953.60	36 729.19	-	opoczyński
10	Niwiska Górne-Grądy	E	51 835.38	3 336.36	274.90	pajęczański
11	Pajęczno-Makowiska I	E	148 248.16	14 235.70	1 964.81	pajęczański
12	Sulejów I	R	182 655.00	-	-	piotrkowski
13	Wielka Wieś	R	92 761.00	-	-	łaski
<b>woj. małopolskie złóż: 2</b>			<b>261 100.00</b>	<b>-</b>	<b>-</b>	
1	Grzmiączka	R	11 510.00	-	-	chrzanowski
2	Wolbrom-Zarzeczce	P	249 590.00	-	-	olkuski
<b>woj. mazowieckie złóż: 6</b>			<b>1 497 686.51</b>	<b>74 926.01</b>	<b>-</b>	
1	Bałtów-Tarnówek	R	469 004.00	-	-	lipski
2	Iłża-Krzyżanowice	R	396 632.00	-	-	radomski
3	Kolonia Wierzbica - Pole B	R	167 239.00	-	-	radomski
4	Marylin	Z	5 393.50	-	-	szydłowiecki
5	Strzałków	R	166 615.00	-	-	radomski, szydłowiecki
6	Wierzbica-Pole A	T	292 803.01	74 926.01	-	radomski
<b>woj. opolskie złóż: 8</b>			<b>903 431.76</b>	<b>565 020.87</b>	<b>5 603.94</b>	
1	Dobrzeń	R	13 800.00	-	-	m.Opole, opolski
2	Górażdże	E	109 969.63	109 969.63	2 142.90	krapkowicki

Lp.	Nazwa złoża	Stan zag. złoża	Zasoby		Wydobycie	Powiat
			geologiczne bilansowe	przemysłowe		
3	Groszowice II - Wróblin	R	27 269.00	-	-	m.Opole
4	Odra II	E	47 678.25	23 568.98	572.07	m.Opole
5	Opole-Folwark	E	407 490.69	256 058.41	2 161.38	opolski
6	Strzelce Opolskie	E	184 138.76	70 127.17	668.87	strzelecki
7	Strzelce Opolskie I	Z	7 788.75	-	-	strzelecki
8	Tarnów Opolski-Wschód	E	105 296.68	105 296.68	58.72	krapkowicki, strzelecki
<b>woj. podkarpackie złóż: 2</b>			<b>395 111.00</b>	<b>-</b>	<b>-</b>	
1	Płazów	R	228 295.00	-	-	lubaczowski
2	Potok	P	166 816.00	-	-	janowski, stalowowolski
<b>woj. śląskie złóż: 8</b>			<b>755 433.32</b>	<b>39 080.04</b>	<b>576.56</b>	
1	Cisownica	P	1 685.00	-	-	cieszyński
2	Kamyce	R	27 000.00	-	-	będziński
3	Latosówka-Rudniki II	E	72 427.52	30 939.95	406.78	częstochowski
4	Mstów	R	363 326.00	-	-	częstochowski
5	Niegowonice II	R	158 607.54	-	-	zawierciański
6	Rudniki-Jaskrów	E	70 910.54	8 140.09	169.78	częstochowski
7	Sadowa Góra II	R	21 931.00	-	-	m.Jaworzno
8	Wiek II	R	39 545.72	-	-	zawierciański
<b>woj. świętokrzyskie złóż: 15</b>			<b>2 189 583.71</b>	<b>342 018.16</b>	<b>7 021.44</b>	
1	Bratkowszczyzna	P	164 628.20	-	-	opatowski
2	Brzozowa	R	117 822.00	-	-	opatowski
3	Bukowa	E	46 865.97	37 434.97	314.71	włoszczowski
4	Cieśle	P	47 113.60	-	-	jędrzejowski
5	Dębska Wola	R	31 866.00	-	-	kielecki
6	Gliniany-Duranów	E	675 613.00	127 362.84	3 483.15	opatowski
7	Gliniany-Stróża	R	28 380.00	-	-	opatowski
8	Gliniany-Stróża 2	R	42 042.93	-	-	opatowski
9	Kowala	E	134 637.80	67 477.34	1 691.35	kielecki
10	Krasocin	R	244 746.00	-	-	włoszczowski
11	Leśnica-Małogoszcz	E	257 455.21	109 743.01	1 532.23	jędrzejowski
12	Nida-Lurowizna	R	231 194.00	-	-	kielecki
13	Ptasznik	M	-	-	-	kielecki
14	Stobiec	R	10 900.00	-	-	opatowski
15	Suchowola-Kamienna Góra	R	156 319.00	-	-	kielecki
<b>woj. zachodniopomorskie złóż: 2</b>			<b>168 022.00</b>	<b>-</b>	<b>-</b>	
1	Czarnogłowy-Kłęby	P	154 731.00	-	-	kamieński
2	Czarnogłów	R	13 291.00	-	-	goleniowski

Tabela 53.4

Wykaz złóż wapieni dla przemysłu wapienniczego – tys. t

Lp.	Nazwa złoża	Stan zag. złoża	Zasoby		Wydobycie	Powiat
			geologiczne bilansowe	przemysłowe		
<b>ZŁOŻA UDOKUMENTOWANE złóż: 134; OGÓLEM</b>			<b>5 480 075.36</b>	<b>1 063 771.52</b>	<b>17 759.29</b>	
<b>woj. dolnośląskie złóż: 9</b>			<b>21 259.02</b>	<b>9 941.41</b>	<b>62.70</b>	
1	Gołogłowy	R	263.00	-	-	kłodzki
2	Kozicowa Hala	R	1 126.41	-	-	kłodzki
3	Lutynia	R	86.40	-	-	kłodzki
4	Niwnice	R	800.80	-	-	lwówecki
5	Pilchowice	Z	1 313.00	-	-	lwówecki
6	Połom	E	11 967.41	9 941.41	62.70	złotoryjski
7	Rochowice Nowe	Z	393.00	-	-	jaworski
8	Silesia	Z	1 423.00	-	-	złotoryjski
9	Sobocin	Z	3 886.00	-	-	jaworski
<b>woj. lubelskie złóż: 10</b>			<b>8 375.27</b>	<b>-</b>	<b>-</b>	
1	Dyle Kąty	Z	978.00	-	-	biłgorajski
2	Gołąb	R	823.05	-	-	chełmski
3	Kamiień	Z	508.64	-	-	lubelski
4	Kłodnica Górna	Z	16.79	-	-	lubelski
5	Leszczany	R	753.28	-	-	chełmski
6	Myców I	T	124.99	-	-	hrubieszowski
7	Plebanka	R	3 664.69	-	-	tomaszowski
8	Wilkołaz II	R	905.09	-	-	kraśnicki
9	Zakęcie	Z	434.85	-	-	lubelski
10	Zakęcie I	E	165.89	-	-	lubelski
<b>woj. łódzkie złóż: 24</b>			<b>677 380.58</b>	<b>23 589.91</b>	<b>971.40</b>	
1	Bobrowniki	P	15 767.00	-	-	pajęczański
2	Kodrąb-Dmenin	P	484 549.00	-	-	radomszczański
3	Ktery I	R	tylko pzb.	-	-	kutnowski
4	Ktery II	R	tylko pzb.	-	-	kutnowski
5	Lisowice	R	1 335.53	-	-	pajęczański
6	Lisowice 2	R	657.70	-	-	pajęczański
7	Lisowice I	R	1 079.15	-	-	pajęczański
8	Majaczewice	Z	15.73	-	-	sieradzki
9	Niwiska Dolne	E	20.79	-	16.50	pajęczański
10	Niwiska Dolne 2	R	1 429.74	-	-	pajęczański
11	Pajęczno	P	35 706.00	-	-	pajęczański
12	Patoki	R	6 653.43	-	-	pajęczański
13	Przedbórz	R	3 120.00	-	-	radomszczański
14	Raciszyn	E	39 211.82	14 459.62	793.51	pajęczański
15	Raciszyn II	E	24 350.11	4 369.99	93.33	pajęczański
16	Raciszyn III	R	1 154.60	-	-	pajęczański

Lp.	Nazwa złoża	Stan zag. złoża	Zasoby		Wydobycie	Powiat
			geologiczne bilansowe	przemysłowe		
17	Sulejów	E	3 038.22	1 810.71	7.10	piotrkowski
18	Sulejów II	R	51 386.00	-	-	piotrkowski
19	Szczyty II	R	1 798.29	-	-	pajęczański
20	Trębaczew 2	E	2 949.59	2 949.59	43.22	pajęczański
21	Wapiennik Lisowice	Z	1 810.05	-	-	pajęczański
22	Wapiennik Lisowice II	T	455.30	-	-	pajęczański
23	Wapiennik Lisowice III	R	375.88	-	-	pajęczański
24	Wapiennik Lisowice IV	E	516.65	-	17.74	pajęczański
<b>woj. małopolskie złóż: 8</b>			<b>184 140.56</b>	<b>63 219.40</b>	<b>1 862.83</b>	
1	Czatkowice	E	121 272.50	57 424.18	1 782.45	krakowski
2	Gołcza	Z	137.64	-	-	miechowski
3	Gołcza-Przy Potoku	Z	953.36	-	-	miechowski
4	Kamienice	P	tylko pzb.	-	-	krakowski
5	Młoszowa	R	1 269.00	-	-	chrzanowski
6	Plaza	E	10 512.06	5 795.22	80.38	chrzanowski
7	Plaza-Południe	R	38 845.00	-	-	chrzanowski
8	Wzgórze Św. Piotra	P	11 151.00	-	-	m.Kraków
<b>woj. mazowieckie złóż: 5</b>			<b>13 250.48</b>	<b>5 969.71</b>	<b>58.16</b>	
1	Dobrut	T	849.21	-	-	szymborski
2	Dobrut I	E	865.46	-	21.47	szymborski
3	Ilża	Z	4 954.20	-	-	radomski
4	Ilża I	E	5 311.60	1 666.60	36.30	radomski
5	Marylin I	E	1 270.01	4 303.11	0.39	szymborski
<b>woj. opolskie złóż: 7</b>			<b>729 885.05</b>	<b>440 530.11</b>	<b>2 423.63</b>	
1	Góraždze	E	140 092.39	140 092.39	1 557.83	krakowicki
2	Izbicko II	E	100 737.13	31 730.97	7.85	opolski, strzelecki
3	Izbicko-Nakło	P	139 417.00	-	-	opolski
4	Strzelce Opolskie I	Z	17 169.68	-	-	strzelecki
5	Strzelce Opolskie II	R	29 722.00	-	-	strzelecki
6	Tarnów Opolski	E	46 340.91	12 300.81	21.35	krakowicki, opolski
7	Tarnów Opolski- Wschód	E	256 405.94	256 405.94	836.60	krakowicki, strzelecki
<b>woj. podkarpackie złóż: 6</b>			<b>35 257.94</b>	<b>-</b>	<b>-</b>	
1	Łysaków	Z	16 619.35	-	-	janowski, stalowowolski
2	Niechobrz Górny	R	670.00	-	-	rzeszowski
3	Niechobrz II	R	1 366.70	-	-	rzeszowski
4	Nowiny Horynieckie	R	10 932.00	-	-	lubaczowski
5	Olimpów	Z	1 113.83	-	-	ropczycko- sędziszowski
6	Plazów I	R	4 556.06	-	-	lubaczowski

Lp.	Nazwa złoża	Stan zag. złoża	Zasoby		Wydobycie	Powiat
			geologiczne bilansowe	przemysłowe		
<b>woj. śląskie złóż: 21</b>			<b>525 143.48</b>	<b>-</b>	<b>0.24</b>	
1	Brudzowice	R	36 811.00	-	-	będziński
2	Calcium Brynica-Czeladź	Z	1 254.00	-	-	będziński
3	Chełmno	Z	427.00	-	-	kłobucki
4	Choroń	P	76 604.54	-	-	myszkowski
5	Kielnik-Olsztyn	Z	320.00	-	-	częstochowski
6	Kule I	Z	5.08	-	-	kłobucki
7	Michałówek-Łazy	Z	132.00	-	-	zawierciański
8	Miedźno	P	69 459.00	-	-	kłobucki
9	Mokre Śląskie	Z	612.00	-	-	mikołowski
10	Mokre Śląskie	Z	2 221.10	-	-	mikołowski
11	Mykanów	P	42 788.00	-	-	częstochowski
12	Niegowonice-Rokitno Szlacheckie	P	76 100.00	-	-	zawierciański
13	Radonia	R	213.00	-	-	gliwicki, strzelecki
14	Rudniki-Rędziny	R	69 351.00	-	-	częstochowski
15	Rzeniszów	R	1 709.00	-	-	myszkowski
16	Sosnowiec-Środula	Z	8 048.00	-	-	m.Sosnowiec
17	Strzemieszycze	Z	112.00	-	-	m.Dąbrowa Górnicza
18	Świbie-Goj	E	118.78	-	0.24	gliwicki
19	Wąsosz 2	R	590.98	-	-	kłobucki
20	Zbrosławice	R	71.00	-	-	tarnogórski
21	Żuraw	P	138 196.00	-	-	częstochowski
<b>woj. świętokrzyskie złóż: 44</b>			<b>3 285 382.98</b>	<b>520 520.98</b>	<b>12 380.33</b>	
1	Anna	P	12 165.10	-	-	opatowski
2	Anna 1	Z	1 205.70	-	-	opatowski
3	Anna 2	E	6 129.75	4 747.51	10.49	opatowski
4	Bratkowszczyzna	P	51 646.90	-	-	opatowski
5	Bukowa	E	245 093.62	182 613.62	1 229.48	włoszczowski
6	Celiny I	R	36 749.00	-	-	kielecki
7	Chęciny-Wolica	E	138 139.00	14 572.00	270.00	kielecki
8	Drugnia Rządowa	R	842.41	-	-	kielecki
9	Drugnia Rządowa I	Z	115.92	-	-	kielecki
10	Drugnia Rządowa II	E	201.56	-	47.19	kielecki
11	Gliniany Stróża I	E	3 059.95	2 591.93	99.90	opatowski
12	Gliniany-Stróża	R	296 118.00	-	-	opatowski
13	Gnieździska-Góra Poddańska	R	2 807.00	-	-	kielecki
14	Goździec	R	75 699.00	-	-	kielecki
15	Góra Maćkowa	T	2 470.97	79.74	-	jędrzejowski, kielecki
16	Górki Sowie	R	4 305.00	-	-	kielecki

Lp.	Nazwa złoża	Stan zag. złoża	Zasoby		Wydobycie	Powiat
			geologiczne bilansowe	przemysłowe		
17	Janów	Z	13 785.00	-	-	m.Kielce
18	Kaczyn-Borków	P	193 391.00	-	-	kielecki
19	Krasocin	R	353 921.66	-	-	włoszczowski
20	Krasocin I	Z	11 625.80	-	-	włoszczowski
21	Księżka Góra	Z	636.00	-	-	kielecki
22	Lipa	P	249 167.00	-	-	jędrzejowski, kielecki
23	Lipa I	E	71 595.82	26 923.82	413.89	jędrzejowski
24	Lipnik	Z	2 122.00	-	-	ostrowiecki
25	Małogoszcz-Góra Krzyżowa	Z	3 361.00	-	-	jędrzejowski
26	Miedzianka	Z	tylko pzb.	-	-	kielecki
27	Moczydło	R	15 136.00	-	-	kielecki
28	Obice (Dębska Wola)	R	782.00	-	-	kielecki
29	Ołowianka-I	E	82 425.00	15 305.00	837.00	kielecki
30	Ostrówka	E	161 033.00	83 902.00	4 040.00	kielecki
31	Piórków-Zajasienie	R	110.20	-	-	opatowski
32	Potok Rządowy	P	1 365.00	-	-	staszowski
33	Ruda Kościelna	R	87 935.00	-	-	ostrowiecki
34	Siedlce	R	1 000.00	-	-	kielecki
35	Sobiekurów	P	74 390.00	-	-	opatowski
36	Sobków 84	Z	74 974.20	-	-	jędrzejowski
37	Sokołów - Kolonia	R	6 801.42	-	-	jędrzejowski
38	Sokołów Górny	R	54 455.00	-	-	jędrzejowski
39	Stobiec	R	59 439.00	-	-	opatowski
40	Sudół	R	4 276.77	-	-	ostrowiecki
41	Tokarnia-Sierpka	Z	4 236.00	-	-	kielecki
42	Trzuskawica	E	577 398.73	173 743.35	4 723.98	kielecki, m.Kielce
43	Wierzbica	E	60 906.50	16 042.01	708.40	jędrzejowski
44	Wymysłów (Stawiany)	P	242 365.00	-	-	pińczowski

## 54. ŻWIRKI FILTRACYJNE

Złoże żwirków filtracyjnych w Polsce udokumentowane zostały w województwie pomorskim (Nowy Dwór) i śląskim (Panoszów). Ich łączne zasoby geologiczne bilansowe wynoszą 273 tys. t. Złoże te dotychczas nie były eksploatowane.

Całkowite zapotrzebowanie na piaski i żwirki filtracyjne pokrywane jest przez ich odzysk w procesie uszlachetniania ze złóż kruszywa naturalnego w województwie opolskim, piasków formierskich rejonu Opoczna oraz piasków szklarskich z okolic Tomaszowa Mazowieckiego.

Stopień rozpoznania i stan zagospodarowania złóż zestawiono w tabeli 54.1.

Tabela 54.1

Wykaz złóż żwirków filtracyjnych - tys. t

Lp.	Nazwa złoża	Stan zag. złoża	Zasoby		Wydobycie	Powiat
			geologiczne bilansowe	przemysłowe		
<b>ZŁOŻA UDOKUMENTOWANE</b>			<b>273</b>	-	-	
<b>złóż: 2; OGÓŁEM</b>						
<b>woj. pomorskie</b>			<b>101</b>	-	-	
<b>złóż: 1</b>						
1	Nowy Dwór Wejherowski	R	101	-	-	wejherowski
<b>woj. śląskie</b>			<b>172</b>	-	-	
<b>złóż: 1</b>						
1	Panoszów	R	172	-	-	lubliniecki

Ilość pozyskanych piasków i żwirków filtracyjnych w 2025 r. ze złóż piasków formierskich i piasków szklarskich okolic Opoczna – 59 460 t, natomiast ze złóż piasków szklarskich rejonu Tomaszowa Mazowieckiego – 29 969 t żwirków filtracyjnych i 8 991 t żwirków specjalnych.

## WODY PODZIEMNE ZALICZONE DO KOPALIN

### 55. SOLANKI, WODY LECZNICZE I TERMALNE

Biorąc pod uwagę szczególne cechy niektórych wód podziemnych, związane z ich mineralizacją ogólną i właściwościami fizyczno-chemicznymi, ustawa z dnia 9 czerwca 2011 r. - *Prawo geologiczne i górnicze* (Dz. U. 2026 poz. 69, t.j.) wody termalne, wody lecznicze i solanki zalicza do kopaliny, z zastrzeżeniem, że kopaliny nie są wody pochodzące z odwadniania wyrobisk górniczych.

Przed obowiązywaniem ww. ustawy złoża solanek, wód leczniczych i wód termalnych ustanawiało rozporządzenie Rady Ministrów z dnia 14 lutego 2006 r. w *sprawie złóż wód podziemnych zaliczonych do solanek, wód leczniczych i termalnych oraz złóż innych kopaliny leczniczych, a także zaliczenia kopaliny pospolitych z określonych złóż lub jednostek geologicznych do kopaliny podstawowych* (Dz. U. Nr 32 poz. 220, ze zm. – akt nieobowiązujący). Obecnie do wód uznanych za kopaliny zalicza się wszystkie wody podziemne, które spełniają wymagania określone w ustawie *Prawo geologiczne i górnicze*, przy czym złoża wód, które zostały uznane za kopaliny na podstawie wcześniejszych przepisów, w dalszym ciągu nimi pozostają.

**Solanka:** do solanek zalicza się wody podziemne o zawartości rozpuszczonych składników mineralnych stałych w ilości co najmniej 35 g/dm<sup>3</sup>. Dotychczas na obszarze Polski udokumentowano tylko jedno złożo solanek – złożo Łapczyca w województwie małopolskim. Wody o podobnym składzie chemicznym (wysoko zmineralizowane wody typu Cl-Na lub Cl-Na-Ca i z podwyższoną zawartością jodu) występują powszechnie w obrębie zapadliska przedkarpacciego, na Niżu Polskim oraz w Karpatach, na dużych głębokościach, zazwyczaj rzędu kilku tysięcy metrów.

**Woda lecznicza:** wodami leczniczymi są wody podziemne niezanieczyszczone pod względem chemicznym i mikrobiologicznym, o naturalnej zmienności cech fizycznych i chemicznych, spełniające przynajmniej jedno z następujących kryteriów:

- zawartość rozpuszczonych składników mineralnych stałych – nie mniej niż 1000 mg/dm<sup>3</sup>,
- zawartość jonu żelazawego – nie mniej niż 10 mg/dm<sup>3</sup> (wody żelaziste),
- zawartość jonu fluorkowego – nie mniej niż 2 mg/dm<sup>3</sup> (wody fluorkowe),
- zawartość jonu jodkowego – nie mniej niż 1 mg/dm<sup>3</sup> (wody jodkowe),
- zawartość siarki dwuwartościowej – nie mniej niż 1 mg/dm<sup>3</sup> (wody siarczkowe),
- zawartość kwasu metakrzemowego – nie mniej niż 70 mg/dm<sup>3</sup> (wody krzemowe),
- zawartość radonu – nie mniej niż 74 Bq (wody radonowe),
- zawartość dwutlenku węgla niezwiązanego – nie mniej niż 250 mg/dm<sup>3</sup> (250–1000 mg/dm<sup>3</sup> wody kwasowęglowe, powyżej 1000 mg/dm<sup>3</sup> szczawy).

Wody lecznicze, tj. wody podziemne o mineralizacji ogólnej powyżej 1000 mg/dm<sup>3</sup> (wody mineralne) i/lub wody swoiste (zawierające przynajmniej jeden składnik swoisty wymieniony wyżej) występują na obszarze Polski dość powszechnie, na różnych

głębokościach, jednak zazwyczaj głębiej niż poziomy wód zwykłych. Zróżnicowana budowa geologiczna i zmienność warunków hydrogeologicznych powoduje różnorodny skład chemiczny tych wód. Wyróżnia się wśród nich:

- wysoko zmineralizowane wody chlorkowe, głównie typu Cl–Na, często jodkowe, termalne,
- średnio zmineralizowane wody wodorowęglanowe, głównie typu  $\text{HCO}_3\text{--Ca--(Mg)}$  lub  $\text{HCO}_3\text{--Na--(Ca)}$ , nasycone dwutlenkiem węgla, często żelaziste,
- średnio lub nisko zmineralizowane wody wodorowęglanowe i siarczanowe, siarczkowe,
- wody swoiste o różnym stopniu zmineralizowania: żelaziste, fluorkowe, jodkowe, siarczkowe, krzemowe, radonowe, termalne.

Większość wód leczniczych występuje w południowej części Polski, w obrębie Sudetów, Karpat i zapadliska przedkarpackiego (fig. 55.1). Znajduje się tu ponad 70% ogólnej liczby uzdrowisk i pozostałych miejscowości, w których udokumentowano występowanie wód leczniczych. Na pozostałym obszarze kraju występowanie złóż wód leczniczych ma charakter punktowy. W większej ilości występują jedynie na Pomorzu Zachodnim. Wody lecznicze w 2025 r. były wykorzystywane do celów leczniczych i rekreacyjnych w 40 uzdrowiskach oraz w kilku złożach znajdujących się w miejscowościach nieposiadających statusu uzdrowiska (np. Marusza, Kraków). Do celów rozlewniczych wody lecznicze wykorzystywano w rozlewniach zlokalizowanych m.in. w: Inowrocławiu, Jeleniowie (złoże Kudowa), Krynicy-Zdroju, Muszynie, Piwnicznej-Zdroju, Szczawie, Wysowej-Zdroju, Polanicy-Zdroju, Rymanowie-Zdroju. Wody lecznicze były wykorzystywane także do wytwarzania produktów zdrojowych takich jak sole i solanki lecznicze (np. Łapczyca, Dębowiec, Rabka-Zdrój) oraz preparaty farmaceutyczne i kosmetyki (np. Busko-Zdrój, Ciechocinek, Rymanów-Zdrój). Ponadto w Krynicy-Zdroju i Dusznikach-Zdroju z wód leczniczych pozyskiwano naturalny dwutlenek węgla.

**Woda termalna:** do wód termalnych zalicza się wody podziemne o temperaturze na wyplýwie z ujęcia nie mniejszej niż 20°C. Od strony formalnej wodami termalnymi są wody wykorzystywane lub planowane do wykorzystania w ciepłownictwie, rekreacji oraz innych gałęziach gospodarki, z wyjątkiem lecznictwa i przemysłowej produkcji soli. Wody termalne w Polsce występują na znacznej części Niżu Polskiego i związane są z rozległymi zbiornikami o charakterze regionalnym. W Karpatach wraz z ich przedgórzem wody termalne występują w obrębie niewielkich basenów, natomiast w Sudetach ich obecność ogranicza się do występowania stref tektonicznych (fig. 55.2).

W obrębie Niżu Polskiego najkorzystniejsze warunki ujmowania wód termalnych związane są z utworami kredy dolnej i jury dolnej. W Karpatach wody termalne występują głównie w utworach triasu niecki podhalańskiej. Lokalnie wody o podwyższonej temperaturze mogą występować też w utworach kredy, paleogenu i neogenu oraz w podłożu płaszczowin karpackich w utworach dewonu. Występowanie wód o temperaturze przekraczającej 20°C na wyplýwie z ujęcia stwierdzono także na Przedgórzu Karpat w utworach kambryjskich, dewońsko-karbońskich, jurajskich, kredowych i miocénskich. W rejonie sudeckim najbardziej perspektywnym obszarem pod względem możliwości ujęcia wód termalnych są okolice Jeleniej Góry. Zbiornik wód termalnych stanowią tu mocno zaangażowane tektonicznie

magmowe i metamorficzne skały masywu Karkonoszy i jego osłony. Wody termalne są lub będą w najbliższej przyszłości wykorzystywane do celów grzewczych ze źródeł: Podhale 2, Koło, Konin, Mszczonów, Poddębice, Piryce, Sieradz, Stargard, Toruń, Turek, Uniejów I, (ciepłownictwo komunalne) oraz ze źródeł: Bukowina, Chochołowskie Termy, Cieplice, Karpniki (przykłady ciepłownictwa lokalnego). Wody termalne są także wykorzystywane do celów rekreacyjnych w kilkunastu kompleksach basenowych zlokalizowanych m.in. w: Bańskiej Niżnej, Bukowinie Tatrzańskiej, Białce Tatrzańskiej, Zakopanem, Uniejowie, Mszczonowie i Tarnowie Podgórnym. Wody termalne znajdują zastosowanie również do celów komunalnych (Mszczonów).

Fig. 55.1

Występowanie wód leczniczych w Polsce

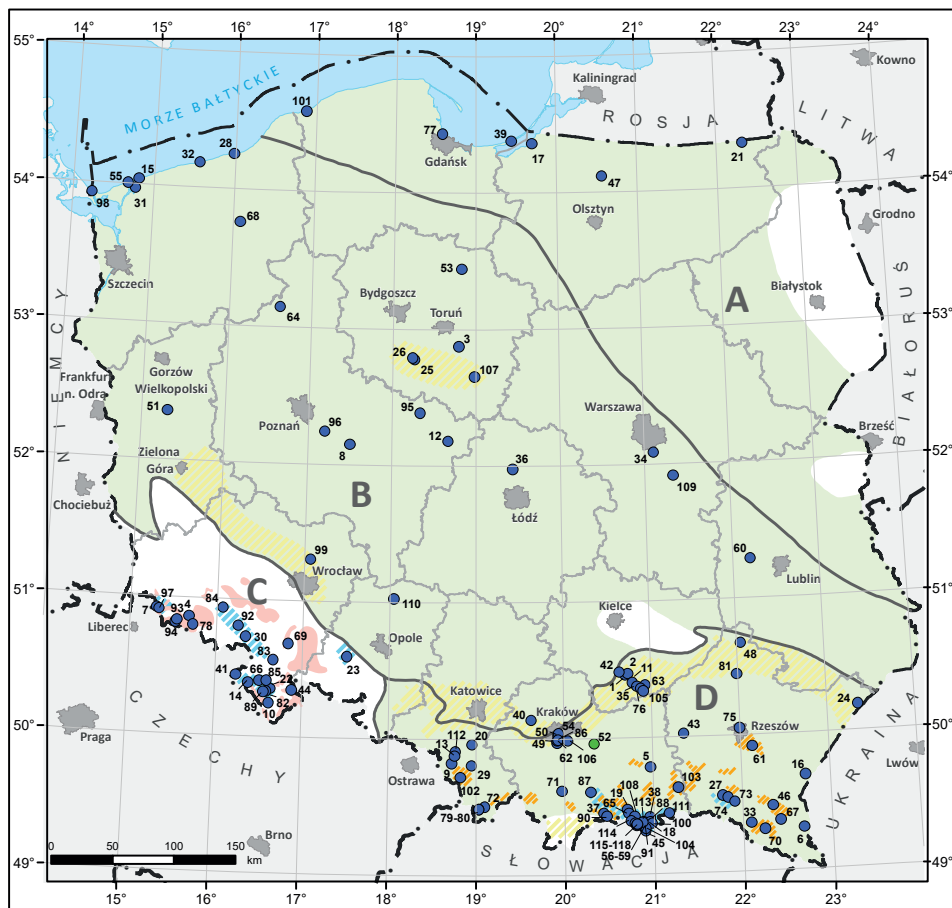

- złoża wód leczniczych
- złoża solanki
- granice województw
- granice państw
- granice prowincji (wg Dowgiałty i Paczyńskiego, 2002):  
 A – platformy prekambryjskiej  
 B – platformy paleozoicznej  
 C – sudeckiej  
 D – karpackiej
- Obszary perspektywiczne dla ujmowania wód leczniczych:  
 ● chłorkowych (wg Paczyńskiego i Płochniewskiego, 1996, zmienione)  
 ● radonowych (wg Przylibskiego, red., 2007)
- siarczkowych (wg Rajchel, 2000)  
 ● siarczanowych i siarczkowych (wg Paczyńskiego i Płochniewskiego, 1996, zmienione)  
 ● szczaw i kwasowęglowych (wg Paczyńskiego i Płochniewskiego, 1996, zmienione)

**Objaśnienia do oznaczeń cyfrowych na mapie:**

1 – Busko II; 2 – Busko-Pónoc; 3 – Ciechocinek; 4 – Cieplice; 5 – Ciężkowice; 6 – Czarna Gónna źr. nr 5; 7 – Czerniawa-Zdrój; 8 – Czeszewo IG-1; 9 – Dębowiec III; 10 – Długopole-Zdrój; 11 – Dobrowoda I; 12 – Dobrów IGH-1; 13 – Drogomyśl-Dziedzina; 14 – Duszniki-Zdrój; 15 – Dziwnówec II; 16 – Fredropol F-1; 17 – Frombork IGH-1; 18 – Galicjanka III - Pole 1, Pole 2; 19 – Głębokie Kinga; 20 – Goczałkowice-Zdrój I; 21 – Goldap; 22 – Gorzanów; 23 – Grabin 5/1 (Odra); 24 – Horyniec; 25 – Inowrocław I; 26 – Inowrocław II; 27 – Iwonicz; 28 – Jamno IG-3; 29 – Jaworze IG-1, IG-2; 30 – Jedlina-Zdrój; 31 – Kamień Pomorski; 32 – Kołobrzeg II; 33 – Komańcza źr. nr 1; 34 – Konstancin; 35 – Konstancynów; 36 – Kotowice; 37 – Krościenko h/Dunajcem; 38 – Krynica-Zdrój I; 39 – Krynica Morska IG-1; 40 – Krzeszowice I; 41 – Kudowa; 42 – Las Winiarski; 43 – Latoszyn-Zdrój; 44 – Łądek-Zdrój; 45 – Leluchów L-4; 46 – Lesko (źródła nr 1, 4); 47 – Lidzbark Warmiński GT-1; 48 – Lipa Zdrój-1; 49 – Lusina; 50 – Łagiewniki; 51 – Łągów Lubuski IG-1; 52 – Łapczyca; 53 – Marusza;

Fig. 55.2

## Występowanie wód termalnych w Polsce

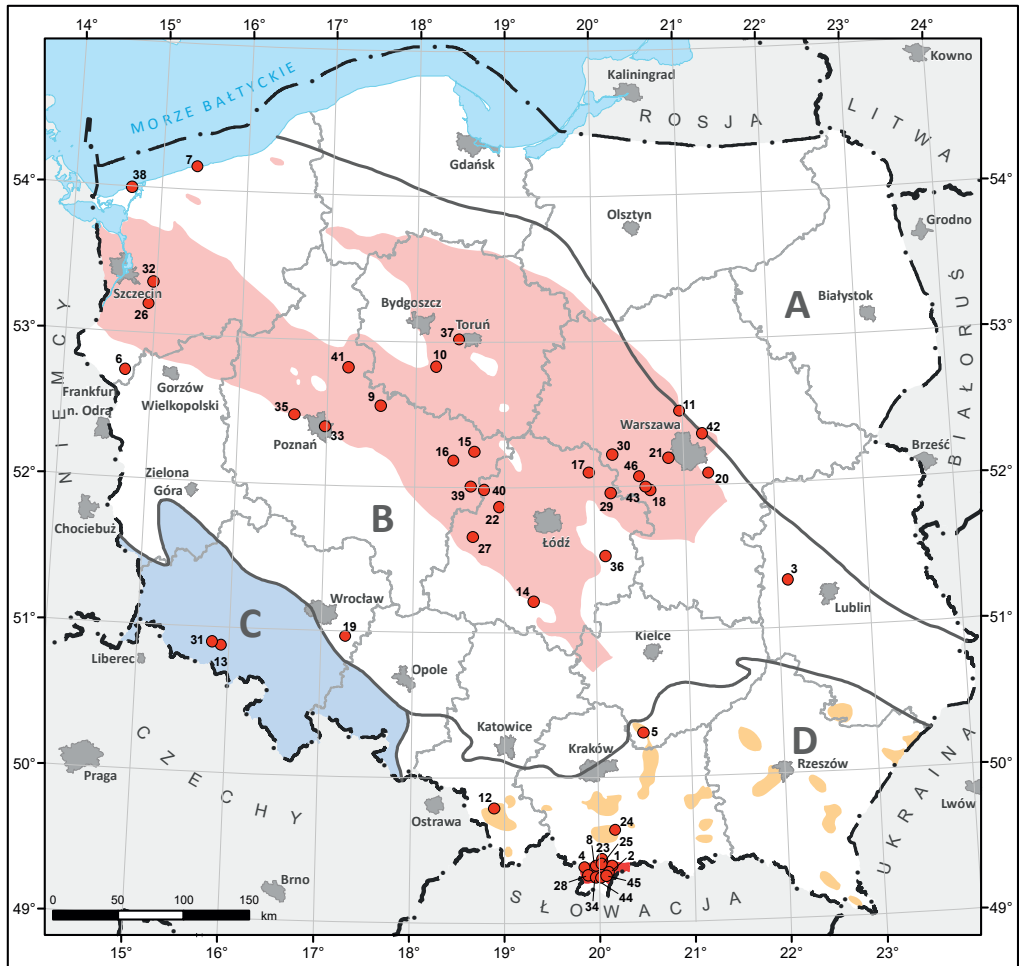

● złoża wód termalnych

granice prowincji (wg Dowgiałły i Paczyńskiego, 2002):

A – platformy prekambryjskiej

B – platformy paleozoicznej

C – sudeckiej

D – karpackiej

— granice województw

••• granice państw

Obszary perspektywiczne dla ujmowania wód termalnych:  
Niz Polski – zbiornik kredy dolnej i jury dolnej  
(wg Góreckiego, red., 2006)

niecka podhalańska – zbiornik paleogeńsko-mezozoiczny  
(wg Paczyńskiego, Płochniewskiego, 1996)

Karpaty zewnętrzne – zbiorniki paleogeńsko-mezozoiczne  
i zapadlisko przedkarpackie – zbiorniki neogeńskie,  
mezozoiczne i paleozoiczne  
(wg Góreckiego, red., 2011, 2012, 2013)

Sudety i blok przedsudecki  
(wg Dowgiałły, Paczyńskiego, 2002)

**Objaśnienia do oznaczeń cyfrowych na mapie:**

1 – Białka; 2 – Bukowina; 3 – Celejów; 4 – Chochołowskie Termy; 5 – Cudzynowice; 6 – Dębno GT-1; 7 – Dźwirzyno; 8 – Furmanowa PIG-1; 9 – Gniezno GT-1; 10 – Inowrocław GT-1; 11 – Jachranka; 12 – Jasienica; 13 – Karpniki; 14 – Kleszczów GT-1; 15 – Koło; 16 – Konin; 17 – Łowicz; 18 – Mszczonów; 19 – Oława GT-1; 20 – Otwock; 21 – Piastów; 22 – Poddębice; 23 – Podhale 2; 24 – Poręba Wielka; 25 – Poronin; 26 – Pyrzyce;

Prezentowany bilans za 2025 r. zawiera dane o zasobach eksploatacyjnych ujęć wód podziemnych zaliczonych do kopalin oraz zasobach dyspozycyjnych obszarów bilansowych tych wód, a także informacje o wielkości ich wydobycia. Zestawienie opracowano dla poszczególnych złóż wód podziemnych zaliczonych do kopalin zarejestrowanych w bazach danych MIDAS oraz Banku Wód Podziemnych Zaliczonych do Kopalin MINERALNE, a także (w formie ogólnego zestawienia) dla poszczególnych rodzajów wód (tab. 55.1). Podstawą sporządzonych zestawień bilansowych były sprawozdania użytkowników poszczególnych złóż przekazane Państwowemu Instytutowi Geologicznemu - Państwowemu Instytutowi Badawczemu w Warszawie. Bilans zasobów zestawiono zarówno w podziale regionalnym, według jednostek hydrogeologicznych wód leczniczych (Paczyński, Płochniewski, 1996) (tab. 55.2), jak i podziale na województwa (tab. 55.3).

W 2025 r. liczba złóż wód podziemnych zaliczonych do kopalin wynosiła 164, w tym: 117 złóż wód leczniczych, 46 złóż wód termalnych i 1 złożo solanek. Zasoby eksploatacyjne ujęć tych wód udokumentowano w ilości 9 962.13 m<sup>3</sup>/h (przyrost o 895.31 m<sup>3</sup>/h względem roku poprzedniego). Poniżej zebrano dokumentacje hydrogeologiczne sporządzone w celu ustalenia/aktualizacji zasobów eksploatacyjnych ujęć wód leczniczych i termalnych oraz określenia warunków zatłaczania wód do górotworu, bądź też likwidacji ujęć, zatwierdzone przez właściwych miejscowo marszałków województw w rozpatrywanym okresie.

#### Dla wód leczniczych:

1. „Dodatek nr 1 do dokumentacji hydrogeologicznej ustalający zasoby eksploatacyjne ujęcia wód termalnych z utworów dolnojurajskich w otworze Lidzbark Warmiński GT-1 dokumentujący wody lecznicze, miejscowość Lidzbark Warmiński, gm. Lidzbark Warmiński, pow. lidzbarski, woj. warmińsko-mazurskie” opracowany w związku ze zmianą typu dokumentowanej kopaliny w otworze Lidzbark Warmiński GT-1 z wód termalnych na wody lecznicze, a przez to udokumentowaniem nowego złoża wód leczniczych.
2. „Dokumentacja hydrogeologiczna ustalająca zasoby eksploatacyjne leczniczej wody radonowej ze studni ujęcia Szrenica, miejscowość Szklarska Poręba, pow. karkonoski, woj. dolnośląskie” przedstawiająca wyniki prac w związku z udokumentowaniem nowego złoża wód leczniczych.
3. „Dokumentacja hydrogeologiczna ustalająca zasoby eksploatacyjne wody leczniczej otworu K-3 z utworów paleogeńskich w miejscowości Milik, gm. Muszyna, pow. nowosądecki, woj. małopolskie” przedstawiająca wyniki prac związanych z wykonaniem nowego otworu eksploatacyjnego w obrębie udokumentowanego wcześniej złoża wód leczniczych.
4. „Dodatek nr 2 do dokumentacji hydrogeologicznej ustalającej zasoby eksploatacyjne wód leczniczych ujętych otworem P-IV wraz z aktualizacją poziomu eksploatacyjnego otworu P-III w Powroźniku, w związku z aktualizacją zasobów eksploatacyjnych ujęcia P-IV w Powroźniku, gm. Muszyna, pow. nowosądecki, woj. małopolskie” opracowana w związku ze zmniejszeniem zasobów eksploatacyjnych otworu P-IV znajdującego się w obrębie udokumentowanego wcześniej złoża wód leczniczych.
5. „Dokumentacja hydrogeologiczna ustalająca zasoby eksploatacyjne wody leczniczej ujętej otworami P-27 i P-28 w miejsc. Piwniczna-Zdrój, gm. Piwniczna-Zdrój, pow. nowosądecki, woj. małopolskie” przedstawiająca wyniki prac związanych z wykonaniem nowych otworów eksploatacyjnych w obrębie udokumentowanego wcześniej złoża wód leczniczych.
6. „Dodatek nr 2 do dokumentacji hydrogeologicznej ustalającej zasoby eksploatacyjne ujęcia wody leczniczej z utworów paleogeńskich otworów P-17 i P-18 w Piwnicznej-Zdroju, gm.

Piwniczna-Zdrój, pow. nowosądecki, woj. małopolskie” opracowany w związku z aktualizacją zasobów eksploatacyjnych otworów P-17 (zmniejszenie zasobów) oraz P-18 (zwiększenie zasobów), znajdujących się w obrębie udokumentowanego wcześniej złoża wód leczniczych.

7. „Dodatek nr 2 do dokumentacji hydrogeologicznej ustalającej zasoby eksploatacyjne ujęć wód leczniczych z utworów trzeciorzędowych „Piwniczanki” ZBNWM w Piwnicznej-Zdroju (ujęcia: P-1, P-2, P-5, P-6, P-7, P-8, P-9, P-11 i P-14), gm. Piwniczna-Zdrój, pow. nowosądecki, woj. małopolskie” wykonany w związku ze zmniejszeniem zasobów eksploatacyjnych otworu P-11, znajdującego się w obrębie udokumentowanego wcześniej złoża wód leczniczych.
8. „Dodatek nr 1 do dokumentacji hydrogeologicznej ustalającej zasoby eksploatacyjne wód leczniczych z utworów paleogeńskich z otworów: P-Ibis i G-1bis w Powroźniku - dla potrzeb: „Galicjanka RP” Sp. z o.o. w związku z aktualizacją ich zasobów eksploatacyjnych oraz chemizmu wody, miejscowość Powroźnik, gm. Muszyna, pow. nowosądecki, woj. małopolskie” opracowany w związku ze zmniejszeniem zasobów eksploatacyjnych otworów P-Ibis oraz G-1bis, znajdujących się w obrębie udokumentowanego wcześniej złoża wód leczniczych.
9. „Dokumentacja hydrogeologiczna ustalająca zasoby eksploatacyjne wody leczniczej ujętej otworem Z-15 w miejscowości Zubrzyk, gm. Piwniczna-Zdrój, pow. nowosądecki, woj. małopolskie, zlewnia Popradu” przedstawiająca wyniki prac związanych z wykonaniem nowego otworu eksploatacyjnego w obrębie udokumentowanego wcześniej złoża wód leczniczych.

#### Dla wód termalnych:

1. „Dokumentacja hydrogeologiczna ustalająca zasoby eksploatacyjne ujęcia wód termalnych z utworów triasu dolnego w Dźwirzynie (otwory: Dźwirzyno HASTON GT-1 i Dźwirzyno HASTON GT-2K), gm. Kołobrzeg, pow. kołobrzegi, woj. zachodniopomorskie” zawierająca wyniki prac związanych z udokumentowaniem nowego złoża wód termalnych udostępnionych otworami eksploatacyjnymi.
2. „Dodatek nr 2 do dokumentacji zasobów wód termalnych w kat C i B z utworów kredy dolnej rejonu Uniejowa w związku z rekonstrukcją otworu Uniejów PIG/AGH-1 oraz aktualizacją zasobów eksploatacyjnych ujęcia wód termalnych i warunków właczania wód do górotworu, miejscowość Uniejów, gm. Uniejów, pow. poddębicki, woj. łódzkie” zawierająca wyniki prac związanych ze zmianą przeznaczenia otworu Uniejów PIG/AGH-1 z otworu chłonnego na eksploatacyjny i zmianą warunków właczania wód do górotworu.
3. „Dodatek nr 1 do dokumentacji hydrogeologicznej ustalającej zasoby eksploatacyjne ujęcia wód termalnych z utworów kredy dolnej ujętych otworem Sochaczew GT-1 opracowany w związku z wykonaniem otworu Sochaczew GT-2, miejscowość Sochaczew, gm. m. Sochaczew, pow. sochaczewski, woj. mazowiecki” zawierający wyniki prac związanych z wykonaniem nowego otworu eksploatacyjnego w obrębie udokumentowanego wcześniej złoża wód termalnych.
4. „Dokumentacja hydrogeologiczna ustalająca zasoby eksploatacyjne ujęcia wód termalnych Dębno GT-1 z utworów jury dolnej w miejscowości Dębno, gm. Dębno, pow. myśliborski, woj. zachodniopomorskie” przedstawiająca wyniki prac związanych z udokumentowaniem nowego złoża wód termalnych.
5. „Dokumentacja hydrogeologiczna ustalająca zasoby eksploatacyjne ujęcia wód termalnych z utworów jury dolnej otworem geotermalnym Łowicz GT-1, miejscowość Łowicz, gm. m.

Łowicz, pow. łowicki, woj. łódzkie” przedstawiająca wyniki prac związanych z udokumentowaniem nowego złoża wód termalnych.

6. „Dokumentacja hydrogeologiczna ustalająca zasoby eksploatacyjne ujęcia wód termalnych Gniezno GT-1 z utworów jury dolnej w Gnieźnie” przedstawiająca wyniki prac związanych z udokumentowaniem nowego złoża wód termalnych.

W 2025 r. wydobyte prowadzono z 85 złóż, w tym z 64 złóż wód leczniczych, 20 złóż wód termalnych i z 1 złoża solanek. Wielkość wydobywania solanek, wód leczniczych i wód termalnych w 2025 r. wynosiła 16 456 826.62 m<sup>3</sup>. W rozbiciu na poszczególne rodzaje wód wielkość wydobywania wynosiła: wody lecznicze – 1 741 271.94 m<sup>3</sup>; wody termalne – 14 714 036.98 m<sup>3</sup> i solanki – 1 517.70 m<sup>3</sup>. W porównaniu z rokiem poprzednim wydobyte wód podziemnych zaliczonych do kopalni uległo zwiększeniu o 918 607.30 m<sup>3</sup>.

Tabela 55.1

Zestawienie zasobów i wydobywania wód podziemnych zaliczonych do kopalni w podziale na poszczególne rodzaje wód (wg stanu na 31.12.2025 r.)

Rodzaj wód	Liczba złóż	Liczba złóż objętych koncesją	Liczba złóż, z których prowadzono wydobywanie	Zasoby eksploatacyjne ujęć (m <sup>3</sup> /h)	Pobór (m <sup>3</sup> /rok)
Wody lecznicze	117	77	64	2 061.93	1 741 271.94
Wody termalne	46	28	20	7 896.50	14 714 036.98
Solanki	1	1	1	3.70	1 517.70
Razem	164	108	85	9 962.13	16 456 826.62

Możliwe do wykorzystania zasoby perspektywiczne wód leczniczych, liczone jako różnica pomiędzy wartością zasobów dyspozycyjnych obszarów bilansowych, a sumą zasobów eksploatacyjnych wszystkich ujęć położonych w ich granicach, wynoszą 749.76 m<sup>3</sup>/h. W przypadku solanek za zasoby perspektywiczne należy uznać możliwe do wydobywania ze złoża Łapczyca zasoby statyczne w ilości 32 131.94 tys. m<sup>3</sup>. Nie określono dotychczas perspektywicznych zasobów wód termalnych, a jedynie zasoby zmagazynowanej w nich energii, które dla obszaru Polski wynoszą szacunkowo około 9.01–9.1·10<sup>18</sup> J/rok<sup>1\*)</sup>.

\* M. Socha, L. Skrzypczyk, 2020 - "Wody termalne (*thermal water, geothermal water*)" w "Bilans perspektywicznych zasobów kopalni Polski wg stanu na 31.12.2018 r." pod red. K. Szamałka, M. Szufflickiego, W. Mizerskiego. PIG-PIB Warszawa

Tabela 55.2

Wykaz złóż solanek, wód leczniczych i termalnych w układzie regionalnym  
w tys. m<sup>3</sup>, m<sup>3</sup>/h, m<sup>3</sup>/rok (wg stanu na 31.12.2025 r.)

Lp.	Nazwa złoża lub odwiertu w obrębie złoża nieudostępnionego	Typ wody	Zasoby geologiczne bilansowe		Pobór (m <sup>3</sup> /rok)	Powiat
			dyspozycyjne (m <sup>3</sup> /h) statyczne** (tys. m <sup>3</sup> )	eksploatacyjne (m <sup>3</sup> /h)		
<b>ZŁOŻA UDOKUMENTOWANE złóż: 164; OGÓLEM</b>			<b>3 791.77 32 131.94**</b>	<b>9 962.13</b>	<b>16 456 826.62</b>	
<b>provincja A - platformy prekambryjskiej region I - wyniesienia Łeby złóż: 1</b>			-	<b>12.00</b>	<b>1 872.00</b>	
1	Ustka*	Lt	-	12.00	1 872.00	stupski
<b>provincja A - platformy prekambryjskiej region II - syneklizy perybałtyckiej złóż: 5</b>			-	<b>207.00</b>	<b>24 110.00</b>	
1	Frombork IGH-1	Lt	-	20.00	-	braniewski
2	Gołdap*	L+Lt	-	22.00	2 075.00	gołdapski
3	Krynica Morska IG-1	Lt	-	1.00	-	nowodworski
4	Lidzbark Warmiński GT-1*	Lt	-	120.00	-	lidzbarski
5	Sopot*	L	-	44.00	22 035.00	m.Sopot
<b>provincja B - platformy paleozoicznej region I - niecki brzeżnej złóż: 16</b>			-	<b>1 847.12</b>	<b>774 795.88</b>	
1	Celejów*	T	-	28.00	-	puławski
2	Jachranka*	T	-	201.00	-	legionowski
3	Jamno IG-3	Lt	-	5.40	-	koszaliński
4	Konstancin*	Lt	-	9.12	3 292.00	piaseczyński
5	Łowicz	T	-	203.00	-	łowicki
6	Marusza*	Lt	-	20.00	1 781.00	grudziądzki
7	Mszczonów*	T	-	150.00	484 974.00	żyrardowski
8	Nałęczów II*	Ls	-	26.00	2 373.70	puławski
9	Otwock	T	-	198.00	-	otwocki
10	Piastów	T	-	201.00	-	pruszkowski
11	Skierniewice GT-1, GT-2	T	-	86.60	-	m.Skierniewice
12	Sochaczew	T	-	190.00	-	sochaczewski
13	Wilga IG-1	Lt	-	20.00	-	otwocki
14	Wołomin	T	-	199.00	-	wołomiński
15	Wręcza*	T	-	150.00	282 375.18	żyrardowski
16	Żyrardów	T	-	160.00	-	żyrardowski
<b>provincja B - platformy paleozoicznej region II - antyklorium środkowopolskiego złóż: 15</b>			-	<b>1 303.32</b>	<b>2 067 448.40</b>	
1	Ciechocinek*	L+Lt	-	220.00	76 533.40	aleksandrowski
2	Dziwnówek II*	Lt	-	30.00	-	kamieński

Lp.	Nazwa złoża lub odwiertu w obrębie złoża nieudostępnionego	Typ wody	Zasoby geologiczne bilansowe		Pobór (m <sup>3</sup> /rok)	Powiat
			dyspozycyjne (m <sup>3</sup> /h) statyczne** (tys. m <sup>3</sup> )	eksploatacyjne (m <sup>3</sup> /h)		
3	Dźwirzyno	T	-	172.20	-	kołobrzeski
4	Inowrocław GT-1	T	-	200.00	-	inowrocławski
5	Inowrocław I*	L	-	6.20	64.00	inowrocławski
6	Inowrocław II*	Lt	-	5.70	18 393.00	inowrocławski
7	Kamień Pomorski*	L	-	15.00	5 188.00	kamieński
8	Kołobrzeg II*	L	-	109.32	12 855.00	kołobrzeski
9	Kotowice*	L	-	10.00	-	zgierski
10	Międzywodzie (Kamień Pomorski IG-1)	L	-	1.40	-	kamieński
11	Piła IG-1	Lt	-	15.70	-	pilski
12	Połczyn*	L	-	2.80	3 433.00	świdwiński
13	Toruń*	T	-	320.00	1 939 762.00	m.Toruń
14	Trzęsacz GT-1*	T	-	180.00	-	gryficki
15	Wieniec*	L	-	15.00	11 220.00	włocławski
<b>provincia B - platformy paleozoicznej region III - szczecińsko-miechowski złóż: 19</b>			-	<b>3 201.05</b>	<b>4 693 248.80</b>	
1	Czeszewo IG-1	Lt	-	15.50	-	wrzesiński
2	Dębno GT-1	T	-	208.00	-	myśliborski
3	Dobrow IGH-1	Lt	-	60.00	-	kolski
4	Gniezno GT-1	T	-	195.00	-	gnieźnieński
5	Kleszczów GT-1*	T	-	150.00	-	bełchatowski
6	Koło*	T	-	311.00	-	kolski
7	Konin*	T	-	114.00	17 199.70	m.Konin
8	Poddębice*	T	-	252.00	1 068 439.00	poddębicki
9	Pyrzyce*	T	-	340.00	504 947.00	pyrzycki
10	Sieradz*	T	-	249.00	305 997.00	sieradzki
11	Stargard*	T	-	425.00	2 330 918.00	stargardzki
12	Swarzędz IGH-1*	T	-	10.00	12 029.00	m.Poznań
13	Ślesin IGH-1	Lt	-	16.00	-	koniński
14	Świnoujście I*	L	-	10.55	6 826.00	m.Świnoujście
15	Tarnowo Podgórne GT-1*	T	-	225.00	889.10	poznański
16	Tomaszów Mazowiecki	T	-	80.00	-	tomaszowski
17	Turek	T	-	54.00	-	turecki
18	Uniejów I*	T	-	223.00	446 004.00	poddębicki
19	Wągrowiec	T	-	263.00	-	wągrowiecki
<b>provincia B - platformy paleozoicznej region IV - monokliny przedsudeckiej złóż: 5</b>			-	<b>116.00</b>	<b>138.00</b>	
1	Łągów Lubuski IG-1	Lt	-	5.00	-	świebodziński

Lp.	Nazwa złoża lub odwiertu w obrębie złoża nieudostępnionego	Typ wody	Zasoby geologiczne bilansowe		Pobór (m <sup>3</sup> /rok)	Powiat
			dyspozycyjne (m <sup>3</sup> /h) statyczne** (tys. m <sup>3</sup> )	eksploatacyjne (m <sup>3</sup> /h)		
2	Oława GT-1	T	-	60.00	-	oławski
3	Środa IG-2	Lt	-	40.00	-	średzki
4	Trzebnica IG-1	Lt	-	3.00	-	trzebnicki
5	Wolczyn*	Lt	-	8.00	138.00	kluczborski
<b>provincia B - platformy paleozoicznej region V - górnośląski złóż: 1</b>			<b>0.58</b>	<b>15.88</b>	<b>947.00</b>	
1	Krzeszowice I*	L	0.58	15.88	947.00	krakowski
<b>provincia C – sudecka region I - blok przedsudecki złóż: 2</b>			-	<b>26.67</b>	-	
1	Grabina 5/1 (Odra)	Lt	-	19.00	-	opolski
2	Przerzeczyn*	Ls	-	7.67	-	dzierżoniowski
<b>provincia C – sudecka region II - sudecki złóż: 21</b>			<b>1 593.78</b>	<b>620.11</b>	<b>605 928.71</b>	
1	Cieplice*	Lst	570.00 <sup>1)</sup>	56.54	194 071.00	m.Jelenia Góra
2	Czerniawa-Zdrój*	Ls	4.80	7.32	772.00	lubański
3	Długopole-Zdrój*	Ls	20.90	1.95	1 451.00	kłodzki
4	Duszniki-Zdrój*	L+Lt	60.00	107.48	6 837.05	kłodzki
5	Gorzanów*	L	554.00 <sup>2)</sup>	42.90	38 341.00	kłodzki
6	Jedlina-Zdrój*	L	-	5.66	29.00	wałbrzyski
7	Karpniki*	T	-	44.00	127 949.00	karkonoski
8	Kudowa*	L	30.00	29.10	17 149.00	kłodzki
9	Lądek-Zdrój*	Lst	38.13	59.81	86 639.00	kłodzki
10	Polanica-Zdrój*	L+Ls	279.71	81.22	119 062.55	kłodzki
11	Sosnówka źródła	Ls	570.00 <sup>1)</sup>	2.70	-	karkonoski
12	Staniszów*	T	-	20.50	-	karkonoski
13	Stara Łomnica*	L+Ls	554.00 <sup>2)</sup>	101.30	-	kłodzki
14	Stare Bogaczowice źródła	L	-	0.62	-	wałbrzyski
15	Stare Rochowice	L	-	2.50	-	jaworski
16	Stary Wielisław	L	27.70	20.80	-	kłodzki
17	Szczawina*	Ls	4.04	3.40	-	kłodzki
18	Szczawno-Zdrój*	L+Ls	-	0.54	4 558.11	wałbrzyski
19	Szklarska Poręba	Ls	570.00 <sup>1)</sup>	10.75	-	karkonoski
20	Szrenica	Ls	570.00 <sup>1)</sup>	0.83	-	karkonoski
21	Świeradów-Zdrój*	L+Ls	4.50	20.19	9 070.00	lubański

Lp.	Nazwa złoża lub odwiertu w obrębie złoża nieudostępnionego	Typ wody	Zasoby geologiczne bilansowe		Pobór (m <sup>3</sup> /rok)	Powiat
			dyspozycyjne (m <sup>3</sup> /h) statyczne** (tys. m <sup>3</sup> )	eksploatacyjne (m <sup>3</sup> /h)		
<b>provincja D – karpacka region I - zapadliska przedkarpackiego złóż: 26</b>			<b>323.02 32 133.45**</b>	<b>215.78</b>	<b>275 111.73</b>	
1	Busko II*	L	14.58	16.75	28 743.60	buski
2	Busko-Północ*	Lt	15.00	15.00	34 820.00	buski
3	Cudzynowice*	T	-	82.00	142 593.00	kazimierski
4	Dębowiec III*	L	74.13 <sup>3)</sup>	5.67	741.89	cieszyński
5	Dobrowoda I*	L	5.33	8.00	20 192.05	buski
6	Drogomyśl-Dziedzina*	L	74.13 <sup>3)</sup>	1.00	2 748.10	cieszyński
7	Goczałkowice-Zdrój I*	L	132.58	2.34	945.00	pszczyński
8	Horyniec*	Ls	44.79	12.00	11 105.00	lubaczowski
9	Konstantynów*	L	0.50	0.50	-	buski
10	Las Winiarski*	L	3.11	3.11	10 078.00	buski
11	Latoszyn-Zdrój*	L	5.10	1.30	3 186.00	dębicki
12	Lipa Zdrój-I*	L	-	12.00	-	stalowowolski
13	Lusina*	L	-	4.00	-	krakowski
14	Łągiewniki*	L	9.16 <sup>4)</sup>	5.00	-	m.Kraków
15	Łapczyca*	C	32 133.45**	3.70	1 517.70	bocheński
16	Mateczny I*	L	9.16 <sup>4)</sup>	8.50	2 988.40	m.Kraków
17	Nieborów źródła	L	-	1.26	-	rzeszowski
18	Opatkowice	L	-	5.95	-	m.Kraków
19	Piastrec*	L	1.10	6.50	-	buski
20	Rzeszów (S-1, S-2)	L	-	1.80	-	m.Rzeszów
21	Solec-Zdrój*	L	0.96	0.96	4 708.00	buski
22	Stany Zdrój-1	L	-	0.50	-	stalowowolski
23	Swoszowice*	L	13.68	6.16	5 067.00	m.Kraków
24	Wełnin*	L	3.00	3.00	3 762.79	buski
25	Wieliczka W-VII-16*	L	-	8.30	500.00	wielicki
26	Zabłocie-Korona*	L	74.13 <sup>3)</sup>	0.48	1 415.20	cieszyński
<b>provincja D – karpacka region II - zewnętrzno-karpacki złóż: 43</b>			<b>894.31</b>	<b>471.10</b>	<b>963 840.10</b>	
1	Ciężkowice	L	-	0.50	-	tarnowski
2	Czarna Górna źr. nr 5	L	-	0.12	-	bieszczadzki
3	Fredropol F-1	L	-	0.50	-	przemyski
4	Galicjanka III - Pole 1, Pole 2*	L	48.05 <sup>5)</sup>	12.85	39 641.00	nowosądecki
5	Głęboke Kinga	L	125.50 <sup>6)</sup>	0.30	-	nowosądecki
6	Iwonicz*	L+Ls+Lt	66.25	41.09	10 093.00	krośnieński

Lp.	Nazwa złoża lub odwiertu w obrębie złoża nieudostępnionego	Typ wody	Zasoby geologiczne bilansowe		Pobór (m <sup>3</sup> /rok)	Powiat
			dyspozycyjne (m <sup>3</sup> /h) statyczne** (tys. m <sup>3</sup> )	eksploatacyjne (m <sup>3</sup> /h)		
7	Jasienica	T	25.00 <sup>7)</sup>	10.00	-	bielski
8	Jaworze IG-1, IG-2	Lt	25.00 <sup>7)</sup>	4.90	-	bielski
9	Komańcza źr. nr 1	Ls	-	0.72	-	sanocki
10	Krościenko n/Dunajcem	L	3.50	0.13	-	nowotarski
11	Krynica-Zdrój I*	L+Ls	57.42 <sup>8)</sup>	32.38	57 374.08	nowosądecki
12	Leluchów L-4	L	28.84 <sup>9)</sup>	0.40	-	nowosądecki
13	Lesko (źródła nr 1, 4)	Ls	-	0.29	-	leski
14	Muszyna	L	48.05 <sup>5)</sup> 28.84 <sup>9)</sup>	5.92	-	nowosądecki
15	Muszyna INEX*	L+Ls	48.05 <sup>5)</sup>	12.30	51 082.00	nowosądecki
16	Muszyna Zdrój*	L	34.80 <sup>10)</sup>	11.60	47 010.00	nowosądecki
17	Muszynianka III*	L	31.67 48.05 <sup>4)</sup> 57.42 <sup>8)</sup> 28.84 <sup>9)</sup>	89.56	356 697.00	nowosądecki
18	Piwniczna-Łomnica*	L+Ls	63.79 125.50 <sup>6)</sup>	47.04	117 236.40	nowosądecki
19	Polańczyk*	L	-	0.75	617.67	leski
20	Poręba Wielka*	T	-	16.10	575.00	limanowski
21	Rabe 1	L	-	6.00	-	leski
22	Rabka-Zdrój*	L+Lt	2.28	6.44	857.50	nowotarski
23	Rajcza - Plebania SWR-1	L	-	0.45	-	żywiecki
24	Rudawka - ALTA*	L	-	0.75	-	krośniński
25	Rymanów*	L	58.75	19.61	14 862.00	krośniński
26	Sól S-1 Miriam	L	-	0.10	-	żywiecki
27	Sól-Tężnia*	L	-	0.09	128.00	żywiecki
28	Szczawa*	L	10.13	2.53	800.36	limanowski
29	Szczawiczne II*	L	57.42 <sup>8)</sup>	13.70	62 724.00	nowosądecki
30	Szczawnica I*	L	2.53	2.46	721.03	nowotarski
31	Szczawnik-Cechini*	L	48.05 <sup>5)</sup> 34.80 <sup>10)</sup>	30.60	55 811.00	nowosądecki
32	Tylicz I*	L	48.42	12.40	10 300.06	nowosądecki
33	Ustroń*	Lt	25.00 <sup>7)</sup>	2.20	3 660.00	cieszyński
34	Wapienne*	Ls	-	9.85	21 546.00	gorlicki
35	Wapienne INEX*	L	28.84 <sup>9)</sup>	5.67	-	nowosądecki
36	Wierchomla Wielka źródła	L+Ls	142.25	0.32	-	nowosądecki
37	Wysowa*	L	-	11.92	18 512.00	gorlicki
38	Złockie Z-7	L	-	0.31	-	nowosądecki

Lp.	Nazwa złoża lub odwiertu w obrębie złoża nieudostępnionego	Typ wody	Zasoby geologiczne bilansowe		Pobór (m <sup>3</sup> /rok)	Powiat
			dyspozycyjne (m <sup>3</sup> /h) statyczne** (tys. m <sup>3</sup> )	eksploatacyjne (m <sup>3</sup> /h)		
39	Zubrzyk - Wierchomla Zdrój*	L+Ls	145.13 <sup>11)</sup>	27.25	91 663.00	nowosądecki
40	Żegiestów INEX*	L+Ls	145.13 <sup>11)</sup>	11.10	-	nowosądecki
41	Żegiestów-Cechini*	L	145.13 <sup>11)</sup>	13.00	1 498.00	nowosądecki
42	Żegiestów-Zdrój	L	145.13 <sup>11)</sup>	1.30	-	nowosądecki
43	Żegiestów-Zdrój Główny*	L	145.13 <sup>11)</sup>	5.60	431.00	nowosądecki
<b>provincia D – karpacka region III - wewnętrzno-karpacki złóż: 10</b>			<b>980.08</b>	<b>1 926.10</b>	<b>7 049 386.00</b>	
1	Białka*	T	980.08 <sup>12)</sup>	258.00	349 174.00	tatrzański
2	Bukowina*	T	980.08 <sup>12)</sup>	48.00	261 200.00	tatrzański
3	Chochołowskie Termy*	T	980.08 <sup>12)</sup>	160.00	1 017 225.00	tatrzański
4	Furmanowa PIG-1	T	980.08 <sup>12)</sup>	90.00	-	tatrzański
5	Podhale 2*	T	980.08 <sup>12)</sup>	1 070.00	5 051 280.00	nowotarski
6	Poronin*	T	980.08 <sup>12)</sup>	70.00	-	tatrzański
7	Siwa Woda IG-1	T	980.08 <sup>12)</sup>	5.00	-	tatrzański
8	Szymoszkowa*	T	980.08 <sup>12)</sup>	70.00	42 464.00	tatrzański
9	Zakopane*	T	980.08 <sup>12)</sup>	130.00	328 043.00	tatrzański
10	Zazadnia IG-1	T	980.08 <sup>12)</sup>	25.10	-	tatrzański

<sup>1)</sup> - zasoby podano łącznie dla złóż: Cieplice, Sosnówka źródła, Szklarska Poręba, Szrenica

<sup>2)</sup> - zasoby podano łącznie dla złóż: Gorzanów, Stara Łomnica

<sup>3)</sup> - zasoby podano łącznie dla złóż: Dębowiec III, Drogomyśl – Dziedzina, Zabłocie-Korona

<sup>4)</sup> - zasoby podano łącznie dla złóż: Łagiewniki, Mateczny I

<sup>5)</sup> - zasoby podano łącznie dla złóż: Galicjanka III - Pole 1, Pole 2, Muszyna, Muszyna INEX, Muszynianka III, Szczawnik-Cechini

<sup>6)</sup> - zasoby podano łącznie dla złóż: Głęboke Kinga, Piwniczna-Łomnica

<sup>7)</sup> - zasoby podano łącznie dla złóż: Jasienica, Jaworze IG-1, IG-2, Ustroń

<sup>8)</sup> - zasoby podano łącznie dla złóż: Krynica-Zdrój I, Muszynianka III, Szczawiczne II

<sup>9)</sup> - zasoby podano łącznie dla złóż: Leluchów L-4, Muszyna, Muszynianka III, Wapienne INEX

<sup>10)</sup> - zasoby podano łącznie dla złóż: Muszyna-Zdrój, Szczawnik-Cechini

<sup>11)</sup> - zasoby podano łącznie dla złóż: Zubrzyk - Wierchomla Zdrój, Żegiestów INEX, Żegiestów-Cechini, Żegiestów-Zdrój, Żegiestów-Zdrój Główny

<sup>12)</sup> - zasoby podano łącznie dla złóż: Białka, Bukowina, Chochołowskie Termy, Furmanowa PIG-1, Podhale 2, Poronin, Siwa Woda IG-1, Szymoszkowa, Zakopane, Zazadnia IG-1

Tabela 55.3

Wykaz złóż solanek, wód leczniczych i termalnych w układzie wojewódzkim  
w tys. m<sup>3</sup>, m<sup>3</sup>/h, m<sup>3</sup>/rok (wg stanu na 31.12.2025 r.)

Lp.	Nazwa złoża lub odwiertu w obrębie złoża niedostępnego	Typ wody	Zasoby geologiczne bilansowe		Pobór (m <sup>3</sup> /rok)	Powiat
			dyspozycyjne (m <sup>3</sup> /h) statyczne** (tys. m <sup>3</sup> )	eksploatacyjne (m <sup>3</sup> /h)		
<b>ZŁOŻA UDOKUMENTOWANE</b>			<b>3 791.77</b>	<b>9 962.13</b>	<b>16 456 826.62</b>	
<b>złów: 164; OGÓLEM</b>			<b>32 131.94**</b>			
<b>woj. dolnośląskie</b>			<b>1 593.78</b>	<b>690.78</b>	<b>605 928.71</b>	
<b>złów: 24</b>						
1	Cieplice*	Lst	570.00 <sup>1)</sup>	56.54	194 071.00	m. Jelenia Góra
2	Czerniawa-Zdrój*	Ls	4.80	7.32	772.00	lubański
3	Długopole-Zdrój*	Ls	20.90	1.95	1 451.00	kłodzki
4	Duszniki-Zdrój*	L+Lt	60.00	107.48	6 837.05	kłodzki
5	Gorzanów*	L	554.00 <sup>2)</sup>	42.90	38 341.00	kłodzki
6	Jedlina-Zdrój*	L	-	5.66	29.00	wałbrzyski
7	Karpniki*	T	-	44.00	127 949.00	karkonoski
8	Kudowa*	L	30.00	29.10	17 149.00	kłodzki
9	Lądek-Zdrój*	Lst	38.13	59.81	86 639.00	kłodzki
10	Oława GT-1	T	-	60.00	-	oławski
11	Polanica-Zdrój*	L+Ls	279.71	81.22	119 062.55	kłodzki
12	Przerzeczyn*	Ls	-	7.67	-	dzierżoniowski
13	Sosnówka źródła	Ls	570.00 <sup>1)</sup>	2.70	-	karkonoski
14	Staniszów*	T	-	20.50	-	karkonoski
15	Stara Łomnica*	L+Ls	554.00 <sup>2)</sup>	101.30	-	kłodzki
16	Stare Bogaczowice źródła	L	-	0.62	-	wałbrzyski
17	Stare Rochowice	L	-	2.50	-	jaworski
18	Stary Wielisław	L	27.70	20.80	-	kłodzki
19	Szczawina*	Ls	4.04	3.40	-	kłodzki
20	Szczawno-Zdrój*	L+Ls	-	0.54	4 558.11	wałbrzyski
21	Szklarska Poręba	Ls	570.00 <sup>1)</sup>	10.75	-	karkonoski
22	Szrenica	Ls	570.00 <sup>1)</sup>	0.83	-	karkonoski
23	Świeradów-Zdrój*	L+Ls	4.50	20.19	9 070.00	lubański
24	Trzebnica IG-1	Lt	-	3.00	-	trzebnicki
<b>woj. kujawsko-pomorskie</b>			<b>-</b>	<b>786.90</b>	<b>2 047 753.40</b>	
<b>złów: 7</b>						
1	Ciechocinek*	L+Lt	-	220.00	76 533.40	aleksandrowski
2	Inowrocław GT-1	T	-	200.00	-	inowrocławski
3	Inowrocław I*	L	-	6.20	64.00	inowrocławski
4	Inowrocław II*	Lt	-	5.70	18 393.00	inowrocławski
5	Morusza*	Lt	-	20.00	1 781.00	grudziądzki
6	Toruń*	T	-	320.00	1 939 762.00	m. Toruń
7	Wieniec*	L	-	15.00	11 220.00	włocławski

Lp.	Nazwa złoża lub odwiertu w obrębie złoża niedostępnego	Typ wody	Zasoby geologiczne bilansowe		Pobór (m <sup>3</sup> /rok)	Powiat
			dyspozycyjne (m <sup>3</sup> /h) statyczne** (tys. m <sup>3</sup> )	eksploatacyjne (m <sup>3</sup> /h)		
<b>woj. lubelskie złóż: 2</b>			-	<b>54.00</b>	<b>2 373.70</b>	
1	Celejów*	T	-	28.00	-	puławski
2	Nałęczów II*	Ls	-	26.00	2 373.70	puławski
<b>woj. lubuskie złóż: 1</b>			-	<b>5.00</b>	-	
1	Łągów Lubuski IG-1	Lt	-	5.00	-	świebodziński
<b>woj. łódzkie złóż: 8</b>			-	<b>1 253.60</b>	<b>1 820 440.00</b>	
1	Kleszczów GT-1*	T	-	150.00	-	bełchatowski
2	Kotowice*	L	-	10.00	-	zgierski
3	Łowicz	T	-	203.00	-	łowicki
4	Poddebice*	T	-	252.00	1 068 439.00	poddebicki
5	Sieradz*	T	-	249.00	305 997.00	sieradzki
6	Skierniewice GT-1, GT-2	T	-	86.60	-	m. Skierniewice
7	Tomaszów Mazowiecki	T	-	80.00	-	tomaszowski
8	Uniejów I*	T	-	223.00	446 004.00	poddebicki
<b>woj. małopolskie złóż: 46</b>			<b>1 747.81 32 133.45**</b>	<b>2 367.12</b>	<b>7 994 885.53</b>	
1	Białka*	T	980.08 <sup>3)</sup>	258.00	349 174.00	tatrzański
2	Bukowina*	T	980.08 <sup>3)</sup>	48.00	261 200.00	tatrzański
3	Chochołowskie Termy*	T	980.08 <sup>3)</sup>	160.00	1 017 225.00	tatrzański
4	Ciężkowice	L	-	0.50	-	tarnowski
5	Furmanowa PIG-1	T	980.08 <sup>3)</sup>	90.00	-	tatrzański
6	Galiczanka III - Pole 1, Pole 2*	L	48.05 <sup>4)</sup>	12.85	39 641.00	nowosądecki
7	Głębokie Kinga	L	125.50 <sup>5)</sup>	0.30	-	nowosądecki
8	Krościenko n/Dunajcem	L	3.50	0.13	-	nowotarski
9	Krynica-Zdrój I*	L+Ls	57.42 <sup>7)</sup>	32.38	57 374.08	nowosądecki
10	Krzyszowice I*	L	0.58	15.88	947.00	krakowski
11	Leluchów L-4	L	28.84 <sup>6)</sup>	0.40	-	nowosądecki
12	Lusina*	L	-	4.00	-	krakowski
13	Łagiewniki*	L	9.16 <sup>8)</sup>	5.00	-	m. Kraków
14	Łapczyca*	C	32 133.45**	3.70	1 517.70	bocheński
15	Mateczny I*	L	9.16 <sup>8)</sup>	8.50	2 988.40	m. Kraków
16	Muszyna	L	48.05 <sup>4)</sup> 28.84 <sup>6)</sup>	5.92	-	nowosądecki
17	Muszyna INEX*	L+Ls	48.05 <sup>4)</sup>	12.30	51 082.00	nowosądecki
18	Muszyna Zdrój*	L	34.80 <sup>9)</sup>	11.60	47 010.00	nowosądecki

Lp.	Nazwa złoża lub odwiertu w obrębie złoża niedostępnego	Typ wody	Zasoby geologiczne bilansowe		Pobór (m <sup>3</sup> /rok)	Powiat
			dyspozycyjne (m <sup>3</sup> /h) statyczne** (tys. m <sup>3</sup> )	eksploatacyjne (m <sup>3</sup> /h)		
19	Muszynianka III*	L	31.67 48.05 <sup>4)</sup> 28.84 <sup>6)</sup> 57.42 <sup>7)</sup>	89.56	356 697.00	nowosądecki
20	Opatkowice	L	-	5.95	-	m. Kraków
21	Piwniczna-Łomnica*	L+Ls	63.79 125.50 <sup>5)</sup>	47.04	117 236.40	nowosądecki
22	Podhale 2*	T	980.08 <sup>3)</sup>	1 070.00	5 051 280.00	nowotarski
23	Poręba Wielka*	T	-	16.10	575.00	limanowski
24	Poronin*	T	980.08 <sup>3)</sup>	70.00	-	tatrzański
25	Rabka-Zdrój*	L+Lt	2.28	6.44	857.50	nowotarski
26	Siwa Woda IG-1	T	980.08 <sup>3)</sup>	5.00	-	tatrzański
27	Swoszowice*	L	13.68	6.16	5 067.00	m. Kraków
28	Szczawa*	L	10.13	2.53	800.36	limanowski
29	Szczawiczne II*	L	57.42 <sup>7)</sup>	13.70	62 724.00	nowosądecki
30	Szczawnica I*	L	2.53	2.46	721.03	nowotarski
31	Szczawnik-Cechini*	L	48.05 <sup>4)</sup> 34.80 <sup>9)</sup>	30.60	55 811.00	nowosądecki
32	Szymoszkowa*	T	980.08 <sup>3)</sup>	70.00	42 464.00	tatrzański
33	Tylicz I*	L	48.42	12.40	10 300.06	nowosądecki
34	Wapienne*	Ls	-	5.67	21 546.00	gorlicki
35	Wapienne INEX*	L	28.84 <sup>6)</sup>	9.85	-	nowosądecki
36	Wieliczka W-VII-16*	L	-	8.30	500.00	wielicki
37	Wierchomla Wielka źródła	L+Ls	142.25	0.32	-	nowosądecki
38	Wysowa*	L	-	11.92	18 512.00	gorlicki
39	Zakopane*	T	980.08 <sup>3)</sup>	130.00	328 043.00	tatrzański
40	Zazadnia IG-1	T	980.08 <sup>3)</sup>	25.10	-	tatrzański
41	Złockie Z-7	L	-	0.31	-	nowosądecki
42	Zubrzyk - Wierchomla Zdrój*	L+Ls	145.13 <sup>10)</sup>	27.25	91 663.00	nowosądecki
43	Żegiestów INEX*	L+Ls	145.13 <sup>10)</sup>	11.10	-	nowosądecki
44	Żegiestów-Cechini*	L	145.13 <sup>10)</sup>	13.00	1 498.00	nowosądecki
45	Żegiestów-Zdrój	L	145.13 <sup>10)</sup>	1.30	-	nowosądecki
46	Żegiestów-Zdrój Główny*	L	145.13 <sup>10)</sup>	5.60	431.00	nowosądecki
<b>woj. mazowieckie złóż: 10</b>			-	<b>1 478.12</b>	<b>770 641.18</b>	
1	Jachranka*	T	-	201.00	-	legionowski
2	Konstancin*	Lt	-	9.12	3 292.00	piaseczyński
3	Mszczonów*	T	-	150.00	484 974.00	żyrardowski
4	Otwock	T	-	198.00	-	otwocki
5	Piastów	T	-	201.00	-	pruskowski
6	Sochaczew	T	-	190.00	-	sochaczewski

Lp.	Nazwa złoża lub odwiertu w obrębie złoża niedostępnego	Typ wody	Zasoby geologiczne bilansowe		Pobór (m <sup>3</sup> /rok)	Powiat
			dyspozycyjne (m <sup>3</sup> /h) statyczne** (tys. m <sup>3</sup> )	eksploatacyjne (m <sup>3</sup> /h)		
7	Wilga IG-1	Lt	-	20.00	-	otwocki
8	Wołomin	T	-	199.00	-	wołomiński
9	Wręcza*	T	-	150.00	282 375.18	żyrardowski
10	Żyrardów	T	-	160.00	-	żyrardowski
<b>woj. opolskie złóż: 2</b>			<b>-</b>	<b>27.00</b>	<b>138.00</b>	
1	Grabin 5/1 (Odra)	Lt	-	19.00	-	opolski
2	Wołczyn*	Lt	-	8.00	138.00	kluczborski
<b>woj. podkarpackie złóż: 15</b>			<b>174.89</b>	<b>98.69</b>	<b>39 863.67</b>	
1	Czarna Górna źr. nr 5	L	-	0.12	-	bieszczadzki
2	Fredropol F-1	L	-	0.50	-	przemyski
3	Horyniec*	Ls	44.79	12.00	11 105.00	lubaczowski
4	Iwonicz*	L+Ls+Lt	66.25	41.09	10 093.00	krośnieński
5	Komańcza źr. nr 1	Ls	-	0.72	-	sanocki
6	Latoszyn-Zdrój*	L	5.10	1.30	3 186.00	dębicki
7	Lesko (źródła nr 1, 4)	Ls	-	0.29	-	leski
8	Lipa Zdrój-1*	L	-	12.00	-	stalowowolski
9	Nieborów źródła	L	-	1.26	-	rzeszowski
10	Polańczyk*	L	-	0.75	617.67	leski
11	Rabe 1	L	-	6.00	-	leski
12	Rudawka - ALTA*	L	-	0.75	-	krośnieński
13	Rymanów*	L	58.75	19.61	14 862.00	krośnieński
14	Rzeszów (S-1, S-2)	L	-	1.80	-	m. Rzeszów
15	Stany Zdrój-1	L	-	0.50	-	stalowowolski
<b>woj. pomorskie złóż: 3</b>			<b>-</b>	<b>57.00</b>	<b>23 907.00</b>	
1	Krynica Morska IG-1	Lt	-	1.00	-	nowodworski
2	Sopot*	L	-	44.00	22 035.00	m. Sopot
3	Ustka*	Lt	-	12.00	1 872.00	słupski
<b>woj. śląskie złóż: 10</b>			<b>231.71</b>	<b>27.23</b>	<b>9 638.19</b>	
1	Dębowiec III*	L	74.13 <sup>(11)</sup>	5.67	741.89	cieszyński
2	Drogomyśl-Dziedzina*	L	74.13 <sup>(11)</sup>	1.00	2 748.10	cieszyński
3	Goczałkowice-Zdrój I*	L	132.58	2.34	945.00	pszczyński
4	Jasienica	T	25.00 <sup>(12)</sup>	10.00	-	bielski
5	Jaworze IG-1, IG-2	Lt	25.00 <sup>(12)</sup>	4.90	-	bielski
6	Rajcza - Plebania SWR-1	L	-	0.45	-	żywiecki
7	Sól S-1 Miriam	L	-	0.10	-	żywiecki
8	Sól-Teżnia*	L	-	0.09	128.00	żywiecki
9	Ustroń*	Lt	25.00 <sup>(12)</sup>	2.20	3 660.00	cieszyński
10	Zabłocie-Korona*	L	74.13 <sup>(11)</sup>	0.48	1 415.20	cieszyński

Lp.	Nazwa złoża lub odwiertu w obrębie złoża niedostępnego	Typ wody	Zasoby geologiczne bilansowe		Pobór (m <sup>3</sup> /rok)	Powiat
			dyspozycyjne (m <sup>3</sup> /h) statyczne** (tys. m <sup>3</sup> )	eksploatacyjne (m <sup>3</sup> /h)		
<b>woj. świętokrzyskie złóż: 9</b>			<b>43.58</b>	<b>135.82</b>	<b>244 897.44</b>	
1	Busko II*	L	14.58	16.75	28 743.60	buski
2	Busko-Północ*	Lt	15.00	15.00	34 820.00	buski
3	Cudzynowice*	T	-	82.00	142 593.00	kazimierski
4	Dobrowoda I*	L	5.33	8.00	20 192.05	buski
5	Konstantynów*	L	0.50	0.50	-	buski
6	Las Winiarski*	L	3.11	3.11	10 078.00	buski
7	Piestrzec*	L	1.10	6.50	-	buski
8	Solec-Zdrój*	L	0.96	0.96	4 708.00	buski
9	Welnin*	L	3.00	3.00	3 762.79	buski
<b>woj. warmińsko-mazurskie złóż: 3</b>			<b>-</b>	<b>162.00</b>	<b>2 075.00</b>	
1	Frombork IGH-1	Lt	-	20.00	-	braniewski
2	Gołdap*	L+Lt	-	22.00	2 075.00	gołdapski
3	Lidzbark Warmiński GT-1*	Lt	-	120.00	-	lidzbarski
<b>woj. wielkopolskie złóż: 12</b>			<b>-</b>	<b>1 319.20</b>	<b>30 117.80</b>	
1	Czeszewo IG-1	Lt	-	15.50	-	wrzesiński
2	Dobrow IGH-1	Lt	-	60.00	-	kolski
3	Gniezno GT-1	T	-	195.00	-	gnieźnieński
4	Koło*	T	-	311.00	-	kolski
5	Konin*	T	-	114.00	17 199.70	m. Konin
6	Piła IG-1	Lt	-	15.70	-	pilski
7	Swarzędz IGH-1*	T	-	10.00	12 029.00	m. Poznań
8	Ślesin IGH-1	Lt	-	16.00	-	koniński
9	Środa IG-2	Lt	-	40.00	-	średzki
10	Tarnowo Podgórne GT-1*	T	-	225.00	889.10	poznański
11	Turek*	T	-	54.00	-	turecki
12	Wągrowiec	T	-	263.00	-	wągrowiecki
<b>woj. zachodniopomorskie złóż: 12</b>			<b>-</b>	<b>1 499.67</b>	<b>2 864 167.00</b>	
1	Dębno GT-1	T	-	208.00	-	myśliborski
2	Dziwnówek II*	Lt	-	30.00	-	kamieński
3	Dźwirzyno	T	-	172.20	-	kołobrzeski
4	Jamno IG-3	Lt	-	5.40	-	koszaliński
5	Kamień Pomorski*	L	-	15.00	5 188.00	kamieński
6	Kołobrzeg II*	L	-	109.32	12 855.00	kołobrzeski
7	Międzywodzie (Kamień Pomorski IG-1)	L	-	1.40	-	kamieński
8	Polczyn*	L	-	2.80	3 433.00	świdwiński
9	Pyrzyce*	T	-	340.00	504 947.00	pyrzycki

Lp.	Nazwa złoża lub odwiertu w obrębie złoża niedostępnego	Typ wody	Zasoby geologiczne bilansowe		Pobór (m <sup>3</sup> /rok)	Powiat
			dyspozycyjne (m <sup>3</sup> /h) statyczne** (tys. m <sup>3</sup> )	eksploatacyjne (m <sup>3</sup> /h)		
10	Stargard*	T	-	425.00	2 330 918.00	stargardzki
11	Świnoujście I*	L	-	10.55	6 826.00	m. Świnoujście
12	Trzęsacz GT-1*	T	-	180.00	-	gryficki

<sup>1)</sup> - zasoby podano łącznie dla złóż: Cieplice, Sosnówka źródła, Szklarska Poręba, Szrenica

<sup>2)</sup> - zasoby podano łącznie dla złóż: Gorzanów, Stara Łomnica

<sup>3)</sup> - zasoby podano łącznie dla złóż: Białka, Bukowina, Chochołowskie Termy, Furmanowa PIG-1, Podhale 2, Poronin, Siwa Woda IG-1, Szymoszkowa, Zakopane, Zazadnia IG-1

<sup>4)</sup> - zasoby podano łącznie dla złóż: Galicjanka III - Pole 1, Pole 2, Muszyna, Muszyna INEX, Muszynianka III, Szczawnik-Cechini

<sup>5)</sup> - zasoby podano łącznie dla złóż: Głębokie Kinga, Piwniczna-Łomnica

<sup>6)</sup> - zasoby podano łącznie dla złóż: Leluchów L-4, Muszyna, Muszynianka III, Wapienne INEX

<sup>7)</sup> - zasoby podano łącznie dla złóż: Krynica-Zdrój I, Muszynianka III, Szczawicze II

<sup>8)</sup> - zasoby podano łącznie dla złóż: Łagiewniki, Mateczny I

<sup>9)</sup> - zasoby podano łącznie dla złóż: Muszyna-Zdrój, Szczawnik-Cechini

<sup>10)</sup> - zasoby podano łącznie dla złóż: Zubrzyk - Wierchomla Zdrój, Żegiestów INEX, Żegiestów-Cechini, Żegiestów-Zdrój, Żegiestów-Zdrój Główny

<sup>11)</sup> - zasoby podano łącznie dla złóż: Dębowiec III, Drogomyśl – Dziedzina, Zabłocie-Korona

<sup>12)</sup> - zasoby podano łącznie dla złóż: Jasienica, Jaworze IG-1, IG-2, Ustroń

Uwaga: Przy zestawieniu wielkości wydobywania, w przypadku źródeł i samowypływów z ujęć wód podziemnych, uwzględniono tylko ilość wody wykorzystanej, a nie całkowitą ilość wody wpływającej z ujęcia.

C – solanki

L – wody lecznicze (mineralizacja >1 g/dm<sup>3</sup>)

Ls – wody lecznicze słabo zmineralizowane (mineralizacja <1 g/dm<sup>3</sup>)

Lt – wody lecznicze o temperaturze >20°C na wypływie z ujęcia

Lst – wody lecznicze słabo zmineralizowane o temperaturze >20°C na wypływie z ujęcia

T – wody termalne

\* – złoża objęte koncesją na wydobywanie kopaliny ze złoża

\*\* – zasoby statyczne

## **MAPY ROZMIESZCZENIA ZŁÓŻ KOPALIN**

### **56. ZASADY OPRACOWANIA MAP ROZMIESZCZENIA ZŁÓŻ KOPALIN W POLSCE**

Uzupełnieniem informacji, które w niniejszej publikacji przedstawiono w postaci tekstu i tabel, są mapy rozmieszczenia złóż kopalin wg stanu na 31.XII.2025 roku. Bieżące oraz archiwalne mapy (od edycji wg stanu na 31.XII.2010 r.) są dostępne w wersji cyfrowej (do pobrania) na portalu *Surowce mineralne Polski* (<https://www.pgi.gov.pl/surowce>) oraz zasilają zasoby Centralnego Archiwum Geologicznym PIG-PIB (z możliwością wglądu i udostępnienia).

Mapy sporządzono na podstawie informacji przestrzennej na bieżąco gromadzonej w *Systemie Gospodarki i Ochrony Bogactw Mineralnych Polski MIDAS* (<https://www.pgi.gov.pl/midas>), dla którego danymi źródłowymi o granicach złóż kopalin są dokumentacje geologiczne złóż kopalin, a w przypadku braku możliwości pozyskania konturu z dokumentacji, dokumenty przesyłane do Rejestru obszarów górniczych i zamkniętych podziemnych składowisk dwutlenku węgla. Mapy opracowano dla złóż kopalin objętych własnością górniczą (z wyjątkiem wód podziemnych zaliczonych do kopalin) oraz większości złóż pozostałych kopalin. W rezultacie powstały cztery mapy wycinkowe w skali 1 : 200 000, dwie w skali 1 : 500 000 oraz siedem map Polski w skali 1 : 1 000 000. Dodatkowo opracowano mapę prezentującą rozmieszczenie wszystkich udokumentowanych złóż kopalin w Polsce w skali 1 : 1 800 000.

Pierwszą grupę stanowią mapy wykonane w skali 1 : 200 000:

- 1) *Mapa rozmieszczenia złóż węgla kamiennego - Górnośląskie Zagłębie Węglowe* (Mapa nr 4),
- 2) *Mapa rozmieszczenia złóż węgla kamiennego - Lubelskie Zagłębie Węglowe* (Mapa nr 5),
- 3) *Mapa rozmieszczenia złóż rud miedzi i srebra* (Mapa nr 6),
- 4) *Mapa rozmieszczenia złóż rud cynku i ołowiu* (Mapa nr 7).

Na mapach wymienionych powyżej przedstawiono granice złóż przy pomocy konturów i szrafur. Ponadto mapy zawierają informacje dotyczące stanu zagospodarowania. Mapa rozmieszczenia złóż węgla kamiennego - GZW określa również przynależność poszczególnych kopalń do określonych podmiotów gospodarczych.

Drugą grupę stanowią mapy wykonane w skali 1 : 500 000:

- 1) *Mapa rozmieszczenia złóż kamieni łamanych i blocznych w Polsce południowo-zachodniej* (Mapa nr 9),
- 2) *Mapa rozmieszczenia złóż kamieni łamanych i blocznych w Polsce południowo-wschodniej* (Mapa nr 10).

Trzecią grupę stanowią mapy wykonane w skali 1 : 1 000 000:

- 1) *Mapa rozmieszczenia złóż ropy naftowej i gazu ziemnego w Polsce* (Mapa nr 1),
- 2) *Mapa rozmieszczenia złóż węgla kamiennych, brunatnych oraz torfów w Polsce* (Mapa nr 2),
- 3) *Mapa rozmieszczenia złóż rud metali i surowców chemicznych w Polsce* (Mapa nr 3),

- 4) *Mapa rozmieszczenia złóż surowców skalnych zwięzłych w Polsce (bez kamieni łamanych i blocznych)* (Mapa nr 8),
- 5) *Mapa rozmieszczenia złóż surowców ceramicznych i ogniotrwałych w Polsce (bez ceramiki budowlanej)* (Mapa nr 11),
- 6) *Mapa rozmieszczenia złóż surowców ilastych w Polsce* (Mapa nr 12),
- 7) *Mapa rozmieszczenia złóż kopalin okruchowych w Polsce* (Mapa nr 13).

Na mapach w skali 1 : 500 000 oraz 1 : 1 000 000 do przedstawienia położenia złóż zastosowano sygnatury punktowe. Sporządzone mapy przedstawiają ponadto informacje dotyczące stanu zagospodarowania oraz wielkości zasobów złóż.

Na *Mapie rozmieszczenia złóż węgla kamiennych, brunatnych oraz torfów ...* (Mapa nr 2) spośród torfów dodatkowo wyróżniono borowiny (torfy stosowane w lecznictwie).

*Mapa rozmieszczenia złóż rud metali i surowców chemicznych ...* (Mapa nr 3) zawiera obszary występowania złóż: rud miedzi i srebra, niklu, cynku i ołowiu, żelaza, złota a także rud molibdenowo-wolframowo-miedziowych. Na mapach zaznaczono również lokalizację złóż siarki rodzimej, siarki towarzyszącej węglowodorom, soli kamiennej i potasowej, barytu i fluorytu oraz fosforytów.

*Mapa rozmieszczenia złóż surowców skalnych zwięzłych ... (bez kamieni łamanych i blocznych)* (Mapa nr 8) prezentuje złoża dolomitu, kwarcu żyłowego, gipsu i anhydrytu, surowca skaleniowego, wapieni i margli dla przemysłu wapienniczego i cementowego oraz kredy jeziornej i piszącej. W przypadku wapieni i margli dla przemysłu cementowego i wapienniczego na mapie nie uwzględniono złóż o zasobach mniejszych od 10 mln t. Zabieg ten okazał się niezbędny w celu poprawienia czytelności mapy.

*Mapy rozmieszczenia złóż kamieni łamanych i blocznych ...* (Mapa nr 9, 10) uwzględniają pochodzenie osadowe, magmowe i metamorficzne kamieni oraz określają ich typy litologiczne. Z uwagi na znaczne zagęszczenie złóż w Polsce południowej zrezygnowano z prezentacji złóż o zasobach mniejszych od 10 mln t.

*Mapa rozmieszczenia złóż surowców ceramicznych i ogniotrwałych ... (bez ceramiki budowlanej)* (Mapa nr 11) prezentuje lokalizację złóż glin ceramicznych i ogniotrwałych, surowców kaolinowych, łupków fyllitowych, kwarcytowych i łuszczkowych, kwarcytów ogniotrwałych, magnezytów oraz piasków formierskich.

*Mapa rozmieszczenia złóż surowców ilastych ...* (Mapa nr 12) zawiera lokalizację złóż surowców ilastych ceramiki budowlanej oraz surowców ilastych do produkcji kruszywa lekkiego i cementu. Z uwagi na znaczne zagęszczenie złóż występujących w rejonach: częstochowskim, katowickim i tarnobrzeskim, na mapie zrezygnowano z umieszczania nazw złóż i wprowadzono ich opis numeryczny. Nazwy złóż przypisane do konkretnego numeru lub grupy numerów wyszczególniono w objaśnieniach do mapy.

*Mapa rozmieszczenia złóż kopalin okruchowych ...* (Mapa nr 13) zawiera informacje, dotyczące lokalizacji złóż surowców szklarskich, piasków kwarcowych do produkcji betonów komórkowych, piasków kwarcowych do produkcji cegły wapienno-piaskowej, piasków podsadzkowych, piasków z minerałami ciężkimi, żwirków filtracyjnych oraz kruszyw piaszczystych i żwirowych. W przypadku ostatniej kopaliny zrezygnowano z prezentacji małych złóż o zasobach poniżej 2 mln t.

*Poglądowa mapa udokumentowanych złóż kopalin w Polsce (Mapa nr 14) – przedstawia rozmieszczenie wszystkich udokumentowanych złóż kopalin w Polsce w formie sygnatur punktowych, z podziałem na poszczególne grupy kopalin. Dla uproszczenia klasyfikacji uwzględniono wyłącznie kopalinę główną występującą w danym złożu.”*

Na stronach internetowych Państwowego Instytutu Geologicznego – Państwowego Instytutu Badawczego, poza opisanymi opracowaniami kartograficznymi, udostępniana jest również szczegółowa informacja przestrzenna w postaci granic udokumentowanych złóż kopalin, obszarów i terenów górniczych. Aby umożliwić szerokiemu gronu odbiorców zapoznanie się z danymi, a także praktyczne wykorzystywanie zgromadzonej informacji, wprowadzono następujące formy udostępniania:

- 1) Moduł *Mapa* aplikacji *MIDAS* (<https://midas-app.pgi.gov.pl/>),
- 2) Usługi sieciowe WMS, WFS, REST *Surowce - złoża, tereny i obszary górnicze*, adres usług dostępny na stronie *Centralnej Bazy Danych Geologicznych CBDG* (<https://gis.pgi.gov.pl/>),
- 3) Pliki shapefile, dostępne m.in. w *Menedżerze pobierania plików Centralnej Bazy Danych Geologicznych* (<http://dm.pgi.gov.pl/>):
  - a) *Surowce - złoża kopalin*,
  - b) *Surowce - obszary górnicze*,
  - c) *Surowce - tereny górnicze*,
  - d) *Surowce - złoża wybilansowane* (wyselekcjonowane dane archiwalne - złoża wykreślone z krajowego bilansu zasobów złóż kopalin, dla których w bazie *MIDAS* oznaczono źródło danych),
- 4) Warstwa informacyjna *MIDAS – złoża, tereny i obszary górnicze* w zakładce *Surowce mineralne* portalu *GEOLOGIA* (<http://geologia.pgi.gov.pl/>),
- 5) Warstwa informacyjna *Złoża, tereny i obszary górnicze* w zakładce *Surowce mineralne* mobilnej aplikacji *GeoLOG* (<https://geolog.pgi.gov.pl/>).

Wyjaśnienia dotyczące pochodzenia i charakteru publikowanej informacji przestrzennej zamieszczone są na stronie systemu *MIDAS* w części *Regulamin i źródła danych* ([www.pgi.gov.pl/midas/zrodla-danych](http://www.pgi.gov.pl/midas/zrodla-danych)).